ANNUARIO

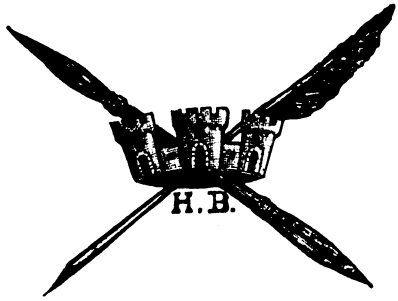

DELLA STAMPA ITALIANA

1895

(HENRY BERGER, Fondatore).

Digitized by Google

Digitized by Google

Digitized by Google

Eliot. Calzolari e Ferrario.

S. M. IL RE D'ITALIA, UMBERTO I.

Digitized by Google

ANNUARIO

DELLA

STAMPA ITALIANA

1895

DIRETTORE-PROPRIETARIO

HENRY BERGER

Pubblicista

CORRISPONDENTE DI GIORNALI ESTERI DAL 1877

MEMBRO DELL'ASSOCIAZIONE DELLA STAMPA PERIODICA DI ROMA

E DELL'ASSOCIAZIONE LOMBARDA DEI GIORNALISTI DI MILANO

REDAZIONE ED AMMINISTRAZIONE

MILANO — **Via Meravigli N. 10** — MILANO

(15 Marzo 1895)

Digitized by Google

BP 109.4
HARVARD COLLEGE LIBRARY
DEXTER FUND
Feb. 25, 1927
BP 109.3.25 (1895, 1896, 1899, 1900)

ANNUARIO DELLA STAMPA ITALIANA

In sottoscrizione . . . . . .

Dopo la pubblicazione . . . . . L. 12. —

Franco nel Regno, *in più* . . L. 0, 75 » 16. —

(Per l'Estero, aggiungere le spese del pacco postale)

INSERZIONI:

Una pagina . . . nel testo . . . . . L. 100. —

Mezza pagina . . . . . » 60. —

Un quarto di pagina . . . . . » 35. —

Pagamenti anticipati

Il presente **Annuario della Stampa Italiana** *è posto sotto la tutela e difesa della Legge italiana per la protezione delle opere dell'ingegno e delle leggi, trattati e convenzioni internazionali in materia di diritti d'autore.*

E, pertanto, il proprietario signor Henry Berger *procederà senz'altro contro chiunque per qualsiasi contraffazione o riproduzione parziale o totale del suo* **Annuario della Stampa Italiana,** *le cui singole parti, massime i particolari* **Elenchi dei Rivenditori, Pubblicisti** *e dei* **Giornali italiani** ed **esteri** *rivestono tutti i caratteri della novità e della individuale opera dell'ingegno.*

Digitized by Google

SPIEGAZIONI

DELLE

abbreviature usate nell' "ANNUARIO„

(A. L. G.)	Socio dell' Associaz. Lombarda Giornalisti - Milano.
(A. S. R.)	Socio dell'Associazione della Stampa - Roma.
(A. S. T.)	Socio dell'Associazione della Stampa Toscana - Firenze.
(C. P. P.)	Socio della Cassa Pia di Previdenza.
abb.	abbonamento annuale affrancato.
ag. pubb.	agenzia pubblicità.
amm.	amministratore od amministrazione
ann.	annuale od all'anno
apr.	aprile
ass. post.	associazione postale
battagl.	battagliero
bisett.	bisettimanale
bimens.	bimensile
bimest.	bimestrale
catt.	cattolico
cav.	cavaliere
cent.	centes mo
col.	colonna
collab.	collaboratore
comm.	commendatore
commerc.	commerciale
conserv.	conservatore
corr.	corrispondente
dom.	domenica
dep.	deputato
Dir.	Direttore o Direzione
econ.	economico
Est.	Estero
ed.	edizione
Edit.	Editore
finanz.	finanziario
fr.	franchi
fond.	fondatore o fondato
gen.	gennaio
gener.	generale
ger.	gerente
giov.	giovedì
illust.	illustrato
indip.	indipendente
inserz.	inserzioni
L.	Lire Italiane
lun.	lunedì
lett.	letterario
lib.	libreria
lug.	luglio
maritt.	marittimo
mart.	martedì
matt.	mattino
ms.	mesi
mens.	mensile
merc.	mercoledì
monarch.	monarchico
N.°	numero
onor.	onorevole
ott.	ottobre
p.	piazza
pag.	pagina
polit.	politico
popol.	popolare
pres.	presidente
prog.	progressista
prop.	proprietario
pseud.	pseudonimo
quot.	quotidiano
Red.	Redattore o Redazione
Red. C.	Redattore capo
Red. R.	Redattore responsabile
relig.	religioso
repubb.	repubblicano
resp.	responsabile
riv.	rivista
sab.	sabato
satir.	satirico
scient.	scentifico
segr.	segretario
6 v. Sett.	sei volte alla Settimana
Sett.	Settimanale
Semest.	Semestrale
social.	socialista
sp. post.	spese postali
suppl.	supplemento
tip.	tipografia
trimens.	trimensile
trimest.	trimestrale
U. P.	Unione Postale
umor.	umoristico
v.	via
ven.	venerdì
vic.	vicolo
?	Periodicità incerta
??	Esistenza dubbia
*	Risposero all'invito, inviando gli schiarimenti chiesti.

Digitized by Google

ERRATA-CORRIGE

Pagina	193,	ultima	linea,	1.ª	colonna	— Cecchi	leggasi	Checchi
»	193,	51.ª	linea,	3.ª	»	— Gagliuzzi	»	Gugliuzzi
»	221,	5.ª	»	1.ª	»	— Rossi-Civelli	»	Rossi-Crivelli.
»	221,	9.ª	»	1.ª	»	— Seucci	»	Seneci
»	229,	46.ª	»	1.ª	»	— Dnismore Papa Fidelia	»	Dinsmore-Papa Fidelia
»	238,	10.ª	»	2.ª	»	— Casellari	»	Casellai
»	239,	9.ª	»	1.ª	»	— Giraud	»	Girard
»	239,	45.ª	»	1.ª	»	— Padova	»	Padoa
»	239,	25.ª	»	2.ª	»	— Ros'ter	»	Roster
»	239,	31.ª	»	2.ª	»	— Scander Levi	»	Levi Scander
»	371,	6.ª	»	della N. di R.		— Attenzione	»	Attuazione

Milano, 1895 — Stabilimento Tipografico Galli e Raimondi di Vittorio Galli.

Digitized by Google

INDICE

delle Materie contenute nell'Annuario

Proemio del comm. Ruggero Bonghi	*Pag.*	IX
Ai Colleghi (Henry Berger)	»	XIII
Associazione Lombarda dei Giornalisti — Milano	»	214
» della Stampa Periodica — Roma	»	186
» » » Toscana — Firenze	»	232
Associazioni » » all'Estero (Principali)	»	261
Camera dei Deputati ed Uffici della Camera	»	152
Cassa Pia di Previdenza — Roma	»	200
Collegi Elettorali — Circoscrizioni per provincie	»	156
» » — Elenco generale per ordine alfabetico	»	159
Congresso Nazionale dei Giornalisti (1.° — Milano)	»	240
» Internazionale dei Giornalisti (1.° — Anversa)	»	263
Consiglio di Stato	»	119
Corpo Diplomatico presso la Regia Corte d'Italia	»	28
» » » » Santa Sede	»	19
Corte dei Conti del Regno	»	117
Corte Reale	»	2
Famiglia Pontificia — Roma	»	22
» » — Milano	»	25
» Reale	»	1
Gerarchia Pontificia	»	17
Giornali Esteri (Principali)	»	452
» Italiani per ordine di località	»	645
» » » » alfabetico	»	693
Gran Magistero dell'Ordine dei SS. Maurizio e Lazzaro e Corona d'Italia	»	120
Guida Commerciale inerente al Giornalismo:		
Agenzie di pubblicità	»	394
Caratteri (Fonderie di)	»	394
Cartiere	»	395
Editori-Librai	»	396
Fotoincisioni e Stereotipie	»	396
Inchiostri (Fabbriche di)	»	398
Macchine tipografiche (Costruttori di)	»	400
Olii per macchine	»	434
Rulli (Fabbriche di)	»	434
Diversi, per località	»	436
Legislazione sul giornalismo — Legge sulla Stampa del 26 marzo 1848 (estratto art. 35-53)	»	373
Ministeri — Presidenza (Uffici che si ricevono)	»	33
Ministero d'Agricoltura, Industria e Comm.	»	34
» degli Affari Esteri	»	44
» delle Finanze	»	47

Digitized by Google

Ministero	di Grazia e Giustizia e dei Culti .	(Colle ore che si riceve)	*Pag.* 52
»	della Guerra	»	» 62
»	degli Interni	»	» 64
»	dell'Istruzione Pubblica	»	» 77
»	dei Lavori Pubblici	»	» 82
»	della Marina.	»	» 89
»	delle Poste e dei Telegrafi. . . .	»	» 97
»	del Tesoro	»	» 109
Municipi.	— Amministrazione Municipale —	Milano	» 134
»	» »	Roma	» 123
Ordini Cavallereschi	(Elenco dei principali).		» 163
» »	che non vengono più conferiti.		» 182
Postale Servizio	— Associazione Giornali. Norme		» 350
	Convenzione di Vienna e suo regolamento		» 344
	Istruzioni Ministeriali —	Alle amministrazioni dei giornali.	» 351
	» »	Pagamenti coll'aggiunta del cambio	» 355
	» »	Giornali per la Svizzera . . .	» 356
		Sulle stampe (N. 10)	» 307
	Norme sulle corrispondenze postali . . .		» 305
	Tariffe.		» 304-336
Prefetture	— Bologna, Firenze, Genova . .	(Colle ore che si riceve) .	» 132
	Milano	» .	» 133
	Napoli, Palermo.	» .	» 141
	Roma	» .	» 121
	Torino, Venezia	» .	» 142
Pubblicisti Italiani e Pseudonimi			» 577
Pubblicisti all'Estero (principali) e Pseudonimi			» 441
Rivenditori di Giornali in Italia (principali)			» 376
» » »	all'Estero (»)		» 392
Senato del Regno ed Uffici del Senato			» 143
Sovrani d'Europa			» 9
Telegrafico Servizio	— Agenzie d'informazioni ai giornali. .		» 372
	Apparato per le Redazioni dei giornali (norme)		» 370
	Istruz. Disposiz. e Norme Ministeriali		» 356
	Tariffa Telegrafica.		» 368-369

Ritratti in eliotipia contenuti nell' "Annuario „

S. M. IL RE UMBERTO I — CRISPI FRANCESCO — FERRARIS MAGGIORINO — BONGHI RUGGERO — ALBERTARIO DON DAVIDE — ALFIERI DI SOSTEGNO — ARBIB — ARDIZZONE — BALLESIO — BARATOZZI — BARZILAI — BELLINI G. B. — BERGER — BERITELLI — BRUNICARDI — CALLERI — CAVALLOTTI — CESANA LUIGI — CIMA — COLAJANNI — FULCI — GABARDI — GANDOLFI — MACOLA — MAGNI — MALENOTTI — MANTEGAZZA — MONETA — MORELLO — PAPA DARIO — PERUSSIA — POLLAZZI — POZZA — PROTONOTARI — PUGLIESI — ROMUSSI — TEJA — TORELLI-VIOLLIER — TORRACA — TREVES EMILIO — GRUPPO PUBBLICISTI AL I° CONGRESSO NAZIONALE.

Inoltre 47 fac-simili in zincotipia (9 × 13 c.) di giornali, 1ª pagina.

Digitized by Google

PROEMIO

I giornalisti non sono una classe che abbonda di gratitudine; pure io credo che ne avranno al signor Berger, che prepara loro un annuario. Difatti non potrà non riuscir loro molto comodo; giacchè, non solo gli informa di molte cose che giovan sapere sui fatti proprii, il che li commove poco — ma raccoglie loro notizie d'ogni sorta, che non è facile di trovare insieme riunite altrove, e delle quali possono avere sollecito bisogno; del che, certo, saranno contenti. E non essi solo; ma tutti quelli che hanno prossime o lontane relazioni col giornalismo, e vogliono conoscerne, sin dove è possibile, le avventure e le vicende principali; il che vuol dire più o meno tutti.

***

Il Congresso dei giornalisti, tenutosi a Milano l'anno scorso, emise il voto, che una simile pubblicazione si facesse. Il voto credo che, come tanti altri, sarebbe rimasto vuoto d'effetto, se qualcuno non ne avesse assunto sopra di sè l'adempimento. Non era agevole che questo qualcuno si trovasse. I giornalisti lasciati a sè non avrebbero trovato facile modo di combinarsi per adempierlo. La combinazione degli sforzi e l'accordo delle volontà non è la qualità in cui eccellono di più. E non solo assumesse

Digitized by Google

l'impresa sopra di sè, ma la concepisse largamente e in modo che non occorra più rifarla da capo, ma continuarla. Giacchè un Annuario *non ha valore, se si ferma a un anno; bisogna che apparisca ogni anno.*

* * *

Però, se molta parte dell' Annuario *può esser fatta dalla diligenza dell'editore, una parte non può avere il suo compimento, senza l'aiuto dei giornalisti stessi; ed è tutta quella che riguarda la fortuna, la sventura, le vicende di essi, quali traspajono nelle mutazioni delle redazioni dei giornali, le albe e i tramonti che hanno luogo di anno in anno e simili curiosità. Giova, in molti sensi, che tutto ciò sia generalmente saputo; non è tutto, ma è molto. Il giornale è un istrumento di educazione civile che vive di pubblicità, e di questa si nutre e a questa s'appella. Bisogna, che coloro i quali lo scrivono e lo compilano espongano in pubblico tutti i fatti della loro vita pubblica, almeno tutti i fatti leciti; del rimanente gli illeciti non vi appartengono. Vorranno i giornalisti tenere a giorno l'editore? Se non pare un bisticcio, si dovrebbe dire che il farlo è ufficio proprio loro, già per ragione del nome. A ogni modo, l'editore e la pubblicazione lo meritano.*

* * *

Che una professione, la quale non ha avuto un Annuario, *cominci ad averne uno e lo ripeta ogni anno, non è cosa di così piccolo significato, come parrebbe alla prima. Vuol dire, che agli occhi suoi e agli occhi degli altri la sua importanza è cresciuta, è cresciuto l'interesse di saperne quello che vi accade, è cresciuto assai il valore del suo lavoro e il bisogno e la facilità che questo migliori. Se alcuni lati della professione tendono a scemarne il credito, se in moralità e libertà e indipendenza di*

Digitized by Google

giustizia e altezza di sentimento e nobiltà d'animo e costanza di carattere non par che s'elevi, quanto a abilità di ragionare o di sofisticare, e di scrivere, e persino in generale quanto a dottrina, certo val meglio oggi che ai tempi della mia giovinezza. Qualcuno valeva di più, ma erano assai pochi; i più valevano meno.

.*.

Ma questa è una disgressione; pure potrebbe farsene lungo e non disaggradevole discorso. Se non che a me piace accennare, e passare. Sicchè non continuo a parlare delle variazioni del giornalismo e del giornalista in questi quarantanove anni che v' ho vissuto; un mezzo secolo! nè del giornalismo e del giornalista avvenire. E chiudo queste poche parole coll'augurare alla professione, all'editore un buon annuario per il primo anno, e una serie di altrettanto buoni per molti anni avvenire.

BONGHI.

Napoli, 27 maggio 1895.

Digitized by Google

Digitized by Google

La parola al Compilatore

ONOR. COLLEGHI!

*Me la prendo, si capisce, senza che nessuno me la dia, mentre ne avrei fatto a meno volontieri — essendo sempre imbarazzante il parlare della cose proprie — se le circostanze, ossia i risultati da me ottenuti nella compilazione, non facile nè lieve, di quest'*Annuario *proprio non mi vi costringessero.*

Del resto, io me la prendo la parola non già per fare un fervorino, per battere la gran cassa al mio lavoro, ma anzi, per dolermi in certe cose, malgrado tutta la mia buona volontà, esso non sia riuscito come avrei desiderato, non sia riuscito cioè quel modello di perfezione che avevo ed ho ben chiaramente delineato davanti agli occhi.

*Di chi la colpa? Di molti, pur troppo, essendo assai diffusa l'abitudine di non interessarsi anche alle cose che appaiono d'una utilità indiscutibile; oppure di nessuno, essendo certo che le imprese di questo mondo, quando abbiano una certa importanza, procedono per un sentiero irto di difficoltà. Comunque, non intendo abbandonarmi ad uno sfogo di malumore od uscire in geremiadi, ma semplicemente esprimere il desiderio che, per lo innanzi, ossia per le future edizioni dell'*Annuario, *mi si aiuti a far meglio.*

***

Era proprio sentito il bisogno di un Annuario della Stampa Italiana, *o si è voluto farlo soltanto per il motivo che pubblicazioni di tal genere esistono in Francia ed altrove?*

La risposta è altrettanto semplice quanto decisiva. Anzitutto, se un tal bisogno fu sentito nel commercio, nelle industrie, nelle scienze e in altri

Digitized by Google

rami dell'attività umana, tanto meglio nel giornalismo, che di tutto si occupa, di tutto è uno specchio, di tutto riferisce, soggettivamente ed oggettivamente secondo i casi. Poi, quante, quante cose intorno ad un giornale, intorno alla stampa — cose che tutti non sanno o, sapute, possono dimenticare: sia il modo di impiantare un giornale, o il modo di diffonderlo, o le norme con le quali condurlo per non urtare nelle leggi, nelle convenzioni postali, nelle tariffe, e via via, senza contare quanto riguarda il movimento giornalistico, anche all'estero, gli interessi delle persone che lo rappresentano, ecc.

Dunque, utilissima evidentemente doveva essere la creazione d'un Annuario di tale genere, e su ciò non insisto, tanto più che dello stesso parere si manifestò già il primo Congresso giornalistico tenuto in Milano, dall'8 all'11 maggio 1894; ma invece, ora che l'Annuario è fatto, mi affretto a ringraziare di gran cuore tutti quegli egregi colleghi e tutti quei cortesi funzionarii che, dai dicasteri ministeriali, dagli uffici prefettizi e municipali, dalle Camere di commercio, ecc., mi fornirono una preziosa messe di indicazioni e di schiarimenti.

E vengo poi alle dolenti note.

***

In un lavoro di tanta mole — al quale, modestia a parte, mi accinsi con la pazienza d'un certosino, con l'entusiasmo d'un martire — dovevo necessariamente fare un appello diretto al gran pubblico, anzi rivolgermi personalmente a quanti dovevano essere nell'Annuario un numero, una figura, un valore. Infatti, inondai la penisola di circolari con formulario all'uopo; ribattei il chiodo con lettere, con preghiere, con sollecitazioni, ma, se il risultato fu tale da permettermi di mettere insieme il grosso volume che vi presento, non corrispose però alle mie grandi speranze, alla mia grande aspettativa, che era quella di non dover deplorare nè una lacuna, nè un errore.

Ciò per cause di diversa indole: alcuni non furono reperibili; altri non risposero al formulario o risposero imperfettamente; altri ancora, a titolo di informazioni, non mi diedero che dei mostricciattoli calligrafici indecifrabili; molti dormirono della grossa; non pochi presero lucciole per lanterne; e tra tutti la Posta mi fece il non grato servizio di contribuire nello stesso senso, o non recapitando le circolari, col pretesto dell'indirizzo insufficiente, o non rimandandomene poi molte.

Sicchè, a scanso di possibili equivoci e a scanso di una responsabilità

Digitized by Google

che non può e non deve rovesciarsi su me, ma piuttosto sulle cause e sugli effetti che mi furono avversi, avverto di avere segnato con asterisco i giornali che risposero al mio invito, e aggiungo che, per gli altri, ho fatto del mio meglio, ricorrendo a furti ufficiali e non ufficiali — di modo che, se per questi c'è qualche inesattezza, la colpa proprio non è mia.

***

I ritratti. Era pure mia intenzione illustrarne il volume con un maggior numero se, come per le informazioni, non avessi per un pezzo battuto a parecchie porte che non mi furono aperte, e se, per altro, molte fotografie non mi fossero giunte troppo in ritardo. Ma questo è un guaio relativamente da poco e sarà rimediato, senz'altro, in una prossima edizione.

Il più importante si è che codesta prossima edizione riesca, con una inversione di ordine naturale, sorella maggiore della prima, ossia più vigorosa, più completa; e perchè ciò avvenga, bisogna che i signori direttori di giornali, i pubblicisti e tutte le persone che con il giornalismo hanno relazioni d'affari, d'interessi — siano fabbricanti di carta, di macchine, d'inchiostri, rivenditori, ecc., ecc. — mi diano loro chiare e precise notizie, mi indichino, se scrittori, i pseudonimi di cui eventualmente si servono, mi informino del loro passaggio da un giornale all'altro, dei loro cambiamenti di domicilio e di quant'altro può essere elemento di notizia per l'Annuario — notizia, s'intende, che io darò senza che l'interessato spenda il becco d'un quattrino.

E così, riuscita bene ogni cosa, saranno soddisfattissimi essi stessi, vedendo come anche da noi si possa fare a modo come in altri paesi, ed io, lietissimo, batterò fragorosamente le mani a tutti i miei buoni cooperatori, salutando con entusiasmo e con affetto il compimento d'un' opera alla quale, credete, ho messo la pelle e qualche cosa di più.

*E ora che l'*Annuario *vi porti i saluti e l'ossequio del vostro*

HENRY BERGER.

Milano, li 13 giugno 1895.

Digitized by Google

Digitized by Google

PRINCIPALI ATTI
del I.° Congresso dei Giornalisti Italiani

Maggio 1894.

La Preparazione.

In seguito a deliberazione presa dal Comitato Direttivo dell'Associazione Lombarda dei Giornalisti, venne, nell'ottobre 1893, diramata la seguente circolare:

Onorevole Collega,

Nel prossimo anno 1894 sarà tenuta in Milano una Esposizione artistica ed industriale, in parte nazionale, in parte internazionale, che certamente attirerà giornalisti da ogni parte d'Italia.

All'*Associazione Lombarda dei Giornalisti*, che ha la sua sede a Milano, è parsa questa occasione propizia per raccogliere a Congresso i colleghi e trattare con essi quistioni di comune interesse.

La professione giornalistica va prendendo ogni giorno maggiore sviluppo, crescendo così il numero dei periodici come l'interessamento che il pubblico vi pone. Il giornale è più che mai diventato un bisogno di prima necessità, anche perchè il lettore vi trova, assai più che un tempo, notizie copiose e sollecite, su materie che direttamente lo riguardano e che contemplano tutti i lati della vita.

L'invenzione delle macchine rotative, permettendo una tiratura celerissima, ha esteso il campo di diffusione di ciascun giornale, tanto che i fogli di Roma possono giungere nell'alta Italia con notizie ancora fresche e viceversa. Disgraziatamente i progressi raggiunti dai giornali in fatto di celerità di servizio, non trovano ancora nelle amministrazioni pubbliche un aiuto sufficiente, pari a quello che il giornalismo ottiene all'estero.

Per non citare che un esempio, la legge del 5 luglio 1882, che autorizza il Governo alla locazione di fili telegrafici, non fu mai applicata per l'invincibile resistenza del Governo stesso, mentre, fuori d'Italia, quella locazione è divenuta un fatto ordinario. E ciò perchè essa invaderebbe, forse, l'esercizio della censura telegrafica, alla quale nessun Ministero ha creduto finora poter rinunziare.

Un'altra questione poi, d'altissima importanza, intorno alla quale è necessaria l'azione concorde dei giornalisti, è quella della legislazione sulla diffamazione, che già ha dato luogo a gravi sconci ed abusi, e più darà in avvenire, avendo aperto il campo ad una nuova speculazione, che mentre favorisce losche cupidigie, riesce d'inciampo e di pericolo ai più onesti giornali, e paralizza il controllo che la stampa periodica esercita sugli uomini pubblici.

Altre questioni, da alcuni anni in qua, sono sorte o sono maturate: tal'è quella della proprietà letteraria per quanto viene stampato nei giornali; quella della Previdenza, per la quale si son formati sodalizi a Roma, a Milano, a Firenze; tal'è quella dei diritti reciproci degli editori e dei redattori e corrispondenti di giornali. Ed altre ancora, che sarebbe troppo lungo enumerare.

Digitized by Google

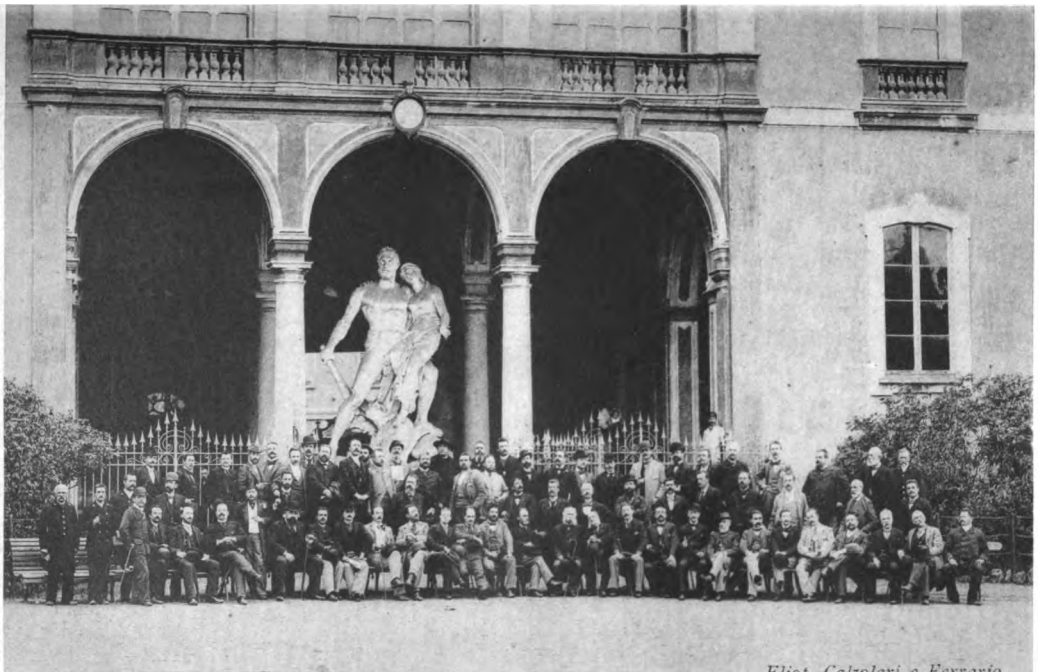

Primo Congresso Nazionale dei Giornalisti (Maggio 1894 — Milano)

Digitized by Google

Digitized by Google

Il sottoscritto Comitato sarà grato alla S. V. se vorrà far adesione all'idea del Congresso da tenere a Milano nel 1894, e se vorrà indicare quei temi che Le pajono degni di esser presi in esame, manifestando in proposito la sua opinione ed i suoi argomenti.

Con distinta stima

Il Comitato direttivo

DELL'ASSOCIAZIONE LOMBARDA DEI GIORNALISTI.

Achille Bersellini — Giuseppe Bolognesi — Gustavo Chiesi — Leone Fortis — Giuseppe Gandolfi — G. B. Nappi — Leon Augusto Perussia — Eugenio Torelli-Viollier — Eugenio Zorzi.

NB. La tassa d'iscrizione non sarà superiore a L. 10.

Con successiva circolare verrà diramato il regolamento del Congresso e ne sarà fissata la data.

Questa circolare, lanciata, si può dire, per tastare il terreno, poichè, ad esser sinceri, non era molta — anche nei promotori — la fiducia nella possibilità di radunare i giornalisti italiani a Congresso, ottenne un insperato successo.

Le Associazioni consorelle di Firenze e di Roma risposero prontissime all'appello: l'Associazione della stampa Toscana con lettera del 20 ottobre 1893 applaudiva « all'iniziativa presa dall'Associazione Lombarda dei Giornalisti » ed aderiva « all'idea di un Congresso di giornalisti » attendendo comunicazioni ulteriori.

L'Associazione della Stampa Periodica in Italia, sedente in Roma, con lettera 24 ottobre, faceva completa adesione al Congresso, soggiungendo: « L'Associazione della Stampa in Roma aderisce tanto più di buon grado al Congresso Nazionale di Milano, in quanto che esso servirà come di preparazione al Congresso Internazionale che vorrebbe indire pure in Roma nel 1895, e pel quale farà sicuro assegnamento sul concorso e sull'appoggio delle consorelle Associazioni italiane. »

Insieme a queste due lettere davvero consolanti, poichè davano fiducia che il seme gettato era caduto in buon terreno, e perchè assicuravano all'Associazione promotrice il concorso morale e materiale delle Associazioni consorelle, pervennero pure le adesioni e gli incoraggiamenti di molti fra i più noti giornalisti d'Italia: ed i giornali in gran numero si manifestarono favorevoli all'idea.

Per avviare le cose, il 17 dicembre 1893 fu tenuta una prima riunione preparatoria del Comitato Ordinatore, coll'intervento del signor Dante Bicchi, rappresentante dell'Associazione della Stampa Toscana. L'Associazione della Stampa Periodica in Roma era rappresentata, con apposita Delegazione, dai signori Gustavo Chiesi e cav. Eugenio Torelli-Viollier, suoi Soci, e nello stesso tempo membri del Comitato Direttivo dell'Associazione Lombarda dei Giornalisti, promotrice del Congresso.

In seguito a quella riunione, nella quale vennero stabilite le norme principali del Congresso ed il concorso pecuniario che si sarebbe portato da ciascuna Associazione, fu diramata, in gran numero di copie, la seguente circolare, approvata anche dai colleghi che l'Associazione della Stampa Periodica in Roma aveva frattanto nominati a far parte del Comitato Ordinatore:

Milano, 10 gennaio 1894.

Onorevole Collega,

L'appello diramato l'ottobre scorso dall'Associazione Lombarda dei Giornalisti per adunare i giornalisti d'Italia ad un primo Congresso Nazionale,

Digitized by Google

da tenersi in Milano nel 1894, in occasione delle Esposizioni Riunite, è stato accolto con plauso e simpatia dalle Associazioni consorelle e da gran numero di egregi e autorevoli colleghi d'ogni regione.

Invero molte ed importanti questioni cui si connettono le sorti del Giornalismo del nostro Paese, reclamano iniziative, riforme, consigli autorevoli, quali è lecito sperare da un Congresso le cui deliberazioni siano precedute da maturo studio. Appunto per dar mano alla preparazione del proposto Congresso, i delegati delle tre Associazioni sottoscritte, si sono accordati stabilendo in linea di massima quanto segue:

1.° È costituito dai delegati delle tre Associazioni il Comitato Ordinatore del Congresso, con sede a Milano presso l'Associazione Lombarda dei Giornalisti;

2.° Il Congresso è indetto per la prima settimana di apertura delle Esposizioni Riunite in Milano, cioè nel maggio 1894, in giorni ed ore da destinarsi;

3.° Il Comitato Ordinatore invita i soci dei tre Sodalizi della Stampa in Italia e tutte le persone che militano nel giornalismo italiano (direttori, redattori, proprietari, amministratori, corrispondenti ordinari, collaboratori ordinari di giornali e periodici) a far adesione e partecipare al Congresso; a significare entro il 15 di febbraio — mediante l'unita scheda debitamente riempita — l'adesione personale, ed i temi che ciascuno degli aderenti crederà opportuno di proporre alla discussione del Congresso.

I temi da proporsi potranno riferirsi tanto a questioni morali ed economiche sull'esercizio della professione del giornalismo, quanto a quelle industriali riguardanti esclusivamente il giornalismo;

4.° E' fissata una tassa personale di L. 10 per l'ammissione al Congresso, e detta tassa deve versarsi al Comitato Ordinatore, in Milano all'atto dell'adesione;

5.° Il Comitato Ordinatore si riserva di esaminare entro il mese di febbraio tutti i temi proposti dagli adesionisti; di redigere l'ordine del giorno per i lavori del Congresso; di scegliere fra gli aderenti i relatori dei temi posti all'ordine del giorno;

6.° Il Comitato Ordinatore curerà di raccogliere in tempo utile, perchè possano essere presentate al Congresso, le relazioni sulle singole questioni e le conclusioni e proposte relative;

7.° Il Congresso nella sua seduta preparatoria nominerà la Presidenza, costituirà gli uffici delle Sezioni, corrispondenti queste ai gruppi di questioni affini indicate nell'ordine del giorno, e stabilirà con proprio regolamento l'ordine e le norme della discussione. Le Sezioni, udite e discusse le relazioni sulle singole questioni loro sottoposte, formuleranno le conclusioni relative, da porsi in discussione al Congresso in seduta plenaria per le deliberazioni definitive;

8.° Il Congresso durerà circa 3 giorni.

Il Comitato Ordinatore fa pratiche per ottenere dalle Società Ferroviarie e di Navigazione le maggiori facilitazioni di viaggio per i giornalisti che converranno al Congresso, e quelle altre agevolezze che potranno facilitare ai Congressisti l'opera loro ed il soggiorno in Milano nella circostanza dell'apertura delle Esposizioni Riunite.

Nei giorni in cui la cospicua ed operosa metropoli lombarda — in nome del Lavoro e dell'Arte — chiama ad una delle più belle e feconde gare le forze vive della Nazione — a Milano — ne siam certi — i giornalisti d'ogni parte d'Italia troveranno oltre all'accoglienza cordiale e fraterna dei colleghi di qui, le simpatie della cittadinanza colta e lavoratrice che segue ed apprezza le intellettuali emanazioni della Stampa Italiana.

Digitized by Google

Fidenti che non verrà, in cosa di tanto interesse e decoro per la nostra professione, a mancarci la Vostra autorevole adesione e l'utile concorso del Vostro lavoro, distintamente Vi salutiamo.

Il Comitato promotore

PER L'ASSOCIAZIONE LOMBARDA DEI GIORNALISTI (MILANO).

A. Bersellini — G. Bolognesi — G. Chiesi — G. Gandolfi — G. B. Nappi
L. A. Perussia — E. Torelli-Viollier — E. Zorzi.

PER L'ASSOCIAZIONE DELLA STAMPA PERIODICA IN ITALIA (ROMA).

F. Ambrosoli, *Deputato al Parlamento* — Avv. N. Pettinati — Avv. V. Riccio.

PER L'ASSOCIAZIONE DELLA STAMPA TOSCANA (FIRENZE).

Il Consiglio Direttivo e la Commissione Professionale.

A questa circolare andavano unite una scheda di adesione ed una stampiglia per formulare i quesiti da proporsi al Congresso.

Subito, cominciarono a pervenire all'Associazione Lombarda le adesioni e l'importo delle quote di ammissione insieme ai temi, che nel desiderio degli aderenti si sarebbero dovuti portare alle discussioni del Congresso.

Il numero e la natura di questi temi rendendo necessari degli affiatamenti, coll'Associazione di Roma in particolar modo, i colleghi Giuseppe Bolognesi e Gustavo Chiesi si recarono, nei giorni 17 e 18 gennaio 1894, in Roma, ove ebbero due conferenze coi colleghi avv. Vincenzo Riccio, avv. Nino Pettinati ed on. Francesco Ambrosoli: nelle quali, in massima, si stabilirono le questioni da trattarsi, sia nell'ordine morale che materiale ed economico.

Avverandosi il bisogno di ulteriori affiatamenti, ed impossibilitati i colleghi di Roma a muoversi, per ragioni del loro ufficio, in quel grave momento della situazione politica, il collega Chiesi si recò per la seconda volta nei giorni 5 e 6 marzo, in Roma, ove insieme ai colleghi delegati dell'Associazione di Roma fu preso definitivo accordo sulla scelta dei temi da trattarsi e sulla compilazione dell'ordine del giorno del Congresso.

Frattanto le Associazioni di Milano, di Firenze e di Roma, fra lo scetticismo di molti, l'incredulità degli altri e la dichiarata avversione di qualcuno, continuarono il loro lavoro di propaganda, coronato con felice successo dal rilevante numero delle adesioni raccolte, e che più sotto si pubblica.

Stabilito l'ordine del giorno, fissata la data del Congresso nel giorno immediato alla inaugurazione delle Esposizioni Riunite in Milano, fatte — in accordo coll'Associazione della Stampa Periodica in Roma — le opportune pratiche onde ottenere dal Ministero dei LL. PP. il ribasso del 75 °/₀ sui percorsi ferroviari, e nominati i relatori, il Comitato Ordinatore trovò il premio ambito del lungo e paziente suo lavoro quando vide, la sera del 7 maggio, numerosissimi i giornalisti italiani, accorsi alla bicchierata fraterna nella Sede dell'Associazione Lombarda, e quando più numerosi ancora li vide la mattina seguente presenziare alla seduta inaugurale del Congresso, nel Salone dell'ex Museo Civico ai Giardini pubblici, cortesemente offerto ed elegantemente arredato dal Municipio di Milano.

Digitized by Google

ADESIONI ED ISCRIZIONI

Promotrice

L'*Associazione Lombarda dei Giornalisti*, Milano — rappresentata dal suo Comitato Direttivo.

Aderenti.

L'*Associazione della Stampa Periodica in Italia*, Roma — con delegati nel Comitato Ordinatore i signori Ambrosoli avv. Francesco, deputato, pubblicista, Roma — Pettinati avv. Nino, pubblicista, Roma — Riccio avvocato Vincenzo, pubblicista, Roma.

L'*Associazione della Stampa Toscana*, Firenze — rappresentata dai signori Lumachi Alfredo, Brogi Alfredo, pubblicisti di Firenze.

Iscritti.

Agnini Camillo, amministratore della « Sera », Milano.
Agnoletti Vittorio, redattore capo « Lombardia », Milano.
Aymo cav. G. A., direttore dell' « Arena », Verona.
Albertario don Davide, direttore « Osservatore Cattolico », Milano.
Aliprandi Carlo, editore, Milano.
Almanzi Ventura, pubblicista, Milano.
Alt Riccardo, pubblicista, Milano.
Aporti avv. Pirro, direttore « Pensiero Italiano », Milano.
Armandi G. J., corrispondente « Perseveranza », Torino.
Bagaini Giovanni, direttore « Cronaca Prealpina », Varese.
Baratozzi Ruggero, direttore « Italia Centrale », Reggio Emilia.
Barattani Augusto, redattore « Corriere della Sera », Milano.
Barbiera cav. Raffaello, direttore « Illustrazione Popolare », Milano.
Bario Vittorio, direttore dell' « Assicurazione », Roma.
Bazzi Carlo, pubblicista, Treviglio.
Bellini P. B., direttore del « Sole », Milano.
Beltrame Clemente, corrispondente « Gazzetta delle Puglie », Milano.
Belvederi Gualtiero, direttore della « Sera », Milano.
Bergamini Alberto, direttore « Corriere Polesine », Rovigo.
Berger Henry, pubblicista, Milano.
Bersellini Achille, redattore del « Sole », Milano.
Bertolelli conte Edoardo, amministratore della « Tribuna », Roma.
Biadene ing. Giovanni, redattore della « Sera », Milano.
Bianchi A. G., redattore del « Corriere della Sera », Milano.
Bignami cav. Leopoldo, corrispondente dell' « Economista d'Italia », Milano.
Bignami Luigi, redattore della « Sera », Milano.
Bignamini Mario, corrispondente del « Secolo », Cremona.
Bistolfi Giovanni, redattore del « Folchetto », Roma.
Bolognesi Giuseppe, redattore della « Lombardia », Milano.
Bonghi prof. Ruggero, Roma.
Bortolotti Lanza, pubblicista, Milano.
Bosisio Camillo, redattore della « Lombardia », Milano.
Brenna Guglielmo, pubblicista, Roma.
Brentari Ottone, redattore « Corriere della Sera », Milano.
Brizzi cav. Jacopo, pubblicista, Milano.

Digitized by Google

Cairo avv. Giovanni, direttore del « Calandrino », Codogno.
Cameroni Agostino, redattore della « Lega Lombarda », Milano.
Cappello Luigi, direttore della « Rivista Filatelica », Milano.
Caramati cav. Achille, direttore dell' « Agenzia Stefani », Milano.
Carozzi prof. Enrico, direttore della « Gazzetta Teatrale Italiana », Milano.
Carugati Romeo, redattore della « Lombardia », Milano.
Cattaneo prof. Cesare, direttore del « Monitore dei Tribunali », Milano.
Cavallotti Mattia, redattore della « Lega Lombarda », Milano.
Cerioli dott. Edoardo, pubblicista, Fiorenzuola d'Arda.
Cermenati Ulisse, direttore dell' « Adda », Lecco.
Chiari Giovanni, direttore dell' « Italia Termale », Milano.
Chiesa rag. Eugenio, collab. ed ammin. dell' « Italia del Popolo », Milano.
Chiesi Gustavo, collaboratore dell' « Italia del Popolo », Milano.
Chizzolini ing. Gerolamo, direttore dell' « Italia Agricola », Milano.
Cima Camillo, direttore dell' « Uomo di Pietra », Milano.
Ciniselli avv. Giuseppe, redattore dell' « Indipendente », Cremona.
Cisotti Mengaldo Francesco, red. « Gazzettino dell'Arte Drammatica », Roma.
Cittadini dott. Basilio, direttore della « Provincia », Brescia.
Clemente cav. Antonio, pubblicista, Torino.
Comandini dott. Alfredo, corr. del « Corriere della Sera », Milano.
Corniani Giuliano, corrispondente della « Perseveranza », Brescia.
Corridori Dionigi, redattore della « Sentinella Bresciana », Brescia.
Corridori avv. Gerolamo, redattore della « Perseveranza », Milano.
Crespi Ercole, pubblicista, Milano.
Crosti Alessandro, redattore della « Sera », Milano.
Damiani G. B., direttore del « Tagliamento », Pordenone.
Della Cella avv. Giovanni, corrispondente della « Tribuna », Genova.
De Luigi Carlo, redattore dell' « Esercito Italiano », Roma.
De Rada Leopoldo, direttore dello « Staffile », Firenze.
Desvignes comm. Doré, corrispondente di giornali esteri, Milano.
Di Chiara Francesco, redattore dell' « Amico del Popolo », Palermo.
Direzione del « Roma » di Napoli.
Direzione della « Gazzetta Subalpina », Torino.
Dobrilla Luigi, direttore della « Tribuna Supplemento », Roma.
Donati avv. Gustavo, pubblicista, Firenze.
D'Ormeville cav. Carlo, direttore della « Gazzetta dei Teatri », Milano.
Facelli avv. Cesare, redattore dell' « Opinione », Roma.
Fantozzi Mario, corr. della « Patria degli Italiani » (Buenos-Ayres), Milano.
Ferrari dott. Vittorio, pubblicista, Milano.
Finzi Ugo, corrispondente del « Don Chisciotte », Milano.
Foà avv. Ferruccio, collaboratore del « Sole », Milano.
Fontana Ferdinando, pubblicista, Milano.
Fontebasso Andrea Mariano, redattore dell' « Adriatico », Venezia.
Forniti Paride, direttore della « Provincia Pavese », Pavia.
Friedlander comm. Ettore, direttore dell' « Agenzia Stefani », Roma.
Gabardi conte Gabardo, pubblicista, Firenze.
Gallo prof. Oreste, pubblicista, Milano.
Gandolfi Giuseppe, direttore del « Villaggio », Milano.
Garulli Ernesto, pubblicista, Firenze.
Gerechter Luigi, corrispondente della « Neue Freie Presse », Milano.
Giacosa comm. Giuseppe, pubblicista, Milano.
Gianderini avv. Raffaele, direttore della « Lombardia », Milano.
Gnocchi-Viani dott. Osvaldo, redattore del « Sole », Milano.
Guastavino Pietro, redattore-capo del « Caffaro », Genova.
Illica Luigi, pubblicista, Milano.
Jano Paolo, redattore del « Commercio », Milano.

Digitized by Google

Kerbs Emilio, corrispondente di giornali esteri, Milano.
Landi Pietro, dell' « Indipendente », Lucca.
Lanzi cav. Achille, redattore della « Perseveranza », Milano.
Lavagna avv. Antonio, redattore della « Sera », Milano.
Lemmi Silvano, pubblicista, Firenze.
Lenzoni Augusto, pubblicista, Bologna.
Levi Clemente, pubblicista, Roma.
Longo Paolo, corrispondente di Riviste italiane ed estere, Milano.
Longone Emon, pubblicista, Milano.
Lubrana Celentano Pasquale, redattore artistico del « Fanfulla », Roma.
Luciani avv. Vito, direttore della « Giustizia », Roma.
Macchi Gustavo, direttore della « Vita Moderna », Milano.
Maggi Teodolino, redattore-capo della « Capitale » di Roma e direttore della « Democrazia » di Vigevano e Mortara.
Maglione prof. Giovanni, pubblicista, Milano.
Magni cav. Ampelio, direttore dell' « Adige », Verona.
Maranghi Giuseppe, direttore della « Borsa », Genova.
Marcati G. A., direttore del « Risveglio Educativo », Milano.
Marchese dott. Giovanni, direttore del « Corriere del Villaggio », Milano
Marchiori N., redattore del « Verona Fedele », Verona.
Massa Giovanni, direttore del « Ragioniere », Milano,
Massoni Adolfo, pubblicista, Roma.
Massuero Luigi, direttore della « Provincia di Como », Como.
Mazzini Giovanni, direttore della « Giovane Lomellina », Mortara.
Mazzola prof. Ugo, direttore del « Giornale degli Economisti », Milano.
Max Cesare Armando, pubblicista, Cremona.
Meda dott. Filippo, pubblicista, Milano.
Mengarini cav. Arnaldo, redattore dell' « Italie », Roma.
Miaglia cav. Ferdinando, redattore del « Popolo Romano », Roma.
Ministero Industria e Commercio, Roma.
Moneta Ernesto Teodoro, pubblicista, Milano.
Montini Giorgio, direttore del « Cittadino », Brescia.
Morpurgo cav. Eugenio, redattore del « Sole », Milano.
Mosconi Ferruccio, redattore del « Caffaro », Genova.
Nani Enrico, pubblicista, Como.
Nappi G. B., redattore della « Perseveranza », Milano.
Nigra avv. Costantino, redattore dell' « Idea Liberale », Milano.
Oliva avv. Domenico, collaboratore del « Corriere della Sera », Milano.
Paglicci Brozzi dott. Ant., corr. della « Scena Illustrata » (Firenze), Milano.
Pardo Arturo, direttore della « Gazzetta di Mantova », Mantova.
Parodi G. I., pubblicista, Milano.
Perelli cav. Luigi, pubblicista, Roma.
Perino Edoardo, editore, Roma.
Peroni Arturo, pubblicista, Angera.
Perussia L. Augusto, direttore della « Gazzetta Agricola », Milano.
Pini cav. Raineri, direttore della « Settimana Vinicola », Milano.
Podreider cav. Francesco, collaboratore del « Sole », Milano.
Poggio avv. Oreste, corrispondente del « Corriere di Napoli », Milano.
Polese Santarnecchi Enrico, red. ed amm. dell' « Arte drammatica », Milano.
Polazzi Pilade, direttore della « Scena Illustrata », Firenze.
Porro prof. E. A., direttore del « Monitore dei Tribunali », Milano.
Pozza Francesco, direttore del « Guerin Meschino », Milano.
Pozza Giovanni, redattore del « Corriere della Sera », Milano.
Praga cav. Marco, pubblicista, Milano.
Pugi Giuseppe, pubblicista, Firenze.
Pugliesi Emanuele, direttore del « Commercio », Milano.

Digitized by Google

Puliti Giulio, corrispondente del « Diritto », Milano.
Quadrio Emilio, direttore della « Valtellina », Sondrio.
Ramperti Virgilio, redattore della « Gazzetta Teatrale », Milano.
Raspi avv. Achille, redattore del « Commercio », Milano.
Ribera avv. Guido, pubblicista, Milano.
Rinino prof. Melchiorre, redattore del « Commercio », Milano.
Rivera avv. Eliso, direttore della « Illustrazione Ciclistica », Milano.
Rizzotti Antonio, redattore del « Corriere di Novara », Novara.
Rossi Adolfo, redattore della « Tribuna », Milano.
Rossi Crivelli dott. Lino, pubblicista, Milano.
Roux Luigi, deputato, direttore della « Gazzetta Piemontese », Torino.
Salvaterra Riccardo, corrispondente del « Corriere di Palermo », Milano.
Santalena Antonio, direttore della « Gazzetta di Treviso », Treviso.
Sarti Telesforo, direttore del « Lombardi al Parlamento », Milano.
Scotti avv. Carlo, collaboratore della « Tribuna », Roma.
Taffiorelli Francesco, direttore del « Corriere Abruzzese », Teramo.
Tedeschi Achille, pubblicista, Milano.
Tedesco Vittorio, corrispondente della « Gazzetta d'Emilia », Torino.
Torelli Viollier cav. Eugenio, direttore del « Corriere della Sera », Milano.
Torraca Michele, deputato, direttore dell' « Opinione », Roma.
Traversino Cesare, redattore della « Gazzetta Piemontese », Torino.
Tremant ing. Edoardo, corrispondente del « Figaro », Torino.
Treves cav. Emilio, direttore della « Illustrazione Italiana », Milano.
Valdata avv. Enrico, redattore del « Corriere della Sera », Milano.
Vasilicò Riccardo, corrispondente del « Roma », Milano.
Vescovi Pio, amministratore della « Lombardia », Milano.
Vimercati Carlo, redattore del « Sole », Milano.
Vicoli avv. Vincenzo, redattore del « Pungolo », Napoli.
Volpi Ernesto, direttore del « Vessillo Spiritista », Vercelli.
Zamorani avv. Amilcare, dirett.-propr. del « Resto del Carlino », Bologna.
Zorzi Eugenio, redattore dell' « Italia del Popolo », Milano.
Zucchini Alfonso, pubblicista della « Lomellina », Vigevano.

ORDINE DEL GIORNO

Questioni Morali.

I. — *a*) Revisione dell'attuale legge sulla stampa per ciò che riguarda la diffamazione, o quanto meno ritorno alla legge in vigore prima del vigente codice zanardelliano. (Proponente: Gustavo Chiesi, Milano).

b) La legge sulla stampa e il nuovo Codice penale. (Direzione del Roma, Napoli).

c) La diffamazione col mezzo della stampa. Obbligo di ricerca nell'intenzione di diffamare. In che cosa debba farsi consistere questa intenzione. (Avv. Enrico Valdata, Milano). *Relatore* Avv. E. Valdata.

II. — *a*) Sui mezzi intesi ad ottenere che le Autorità e gli Istituti e i Corpi morali riconoscano il giornalista nell'esercizio delle sue funzioni, e gli facilitino l'adempimento dell'ufficio suo. (G Bosisio, Milano).

b) Rapporti dei giornalisti di fronte al pubblico. (P. Guastavino, Genova).

c) I giornalisti impiegati. (P. Guastavino, Genova).

Relatore P. Guastavino.

Digitized by Google

III. — Se e dove e in quali casi e con quali condizioni l'incarico di corrispondente di giornali italiani da Città o Comuni dello Stato (esclusa la Capitale) possa o debba conferire al corrispondente la qualità di giornalista — e ciò anche agli effetti di essere qualificato come professionista, o non, nell'albo dei membri dell'Associazione della Stampa Periodica in Italia, o di altre Associazioni congeneri. (Avv. Giovanni Della Cella, Genova). *Relatore* Avv. G. Della Cella.

IV. — Soppressione della censura telegrafica. (Proponenti: Gustavo Chiesi, L. A. Perussia). *Relatore* G. Chiesi.

V. — Riforma della procedura nei sequestri di giornali — rifusione dei danni per parte dell'Autorità sequestrante nei casi di assoluzione o di non avvenuto processo. (Gustavo Chiesi, Milano).
Relatore G. Chiesi.

VI. — Se i pubblicisti di diverse opinioni politiche e religiose abbiano un dovere comune da osservare nei rapporti fra loro e col pubblico — e, in caso affermativo, quale possa essere la sanzione. (E. T. Moneta, Milano).
Relatore E. T. Moneta.

VII. — Se non si debba severamente rigettare come assolutamente contraria alla missione della Stampa la pubblicità pornografica (di stampe, fotografie, libri, ecc.) che s'incontra talvolta nelle quarte pagine dei giornali. (E. Volpi, Vercelli).
Relatore Comitato Direttivo Assoc. Lomb. Giornalisti.

Questioni Industriali.

VIII. — Per la creazione, a cura delle Associazioni Giornalistiche, di un Annuario generale della Stampa italiana. (Henry Berger, Milano).
Relatore Comitato Dirett. Assoc. Lomb. Giornalisti.

IX. — Impianto di un Ufficio Centrale per le informazioni sui rivenditori, per la diffusione proficua dei giornali. (Henry Berger, Milano).
Relatore Camillo Agnini.

X. — *a*) Perchè i giornali settimanali ed anche quindicinali, che si pubblicano regolarmente, siano ammessi allo stesso trattamento — nei riguardi della Posta — della stampa quotidiana, la quale paga 6 millesimi, mentre i giornali settimanali e quindicinali pagano un centesimo. (A. Bersellini, L. A. Perussia, C. Aliprandi, Milano).
b) Perchè sia concesso a tutti i giornali di poter accogliere entro le loro pieghe qualsiasi circolare che riguardi l'Amministrazione del giornale stesso. (A. Bersellini, Milano). *Relatore* A. Bersellini

XI. — *a*) Attuazione della legge per la concessione temporanea dei fili telegrafici ai giornali. (E. Torelli Viollier, Milano).
b) Per la riduzione delle tariffe telegrafiche ai giornali. (G. Gabardi, Milano). *Relatore* E. Torelli-Viollier.

XII. — Facilitazioni di viaggio ai giornalisti sulle ferrovie e sui piroscafi. (Associazione Lombarda, Milano. — Associazione Toscana, Firenze — G. Mazzini, Mortara).
Relatori I Comitati delle Associazioni Lombarda e Toscana.

Questioni Economiche.

XIII. — Del migliore ordinamento della Previdenza:
a) Sussidi e soccorsi temporanei ai giornalisti; — *b*) Mezzi migliori per provvedere all'avvenire dei giornalisti in caso di malattia, impotenza

Digitized by Google

al lavoro, gravi infermità croniche; — *c*) Mezzi e forme per provvedere alle vedove ed agli orfani dei giornalisti. (Chiesi, Bolognesi, Bersellini, Milano).
Relatore Avv. Domenico Oliva.

XIV. — Sul modo di definire i rapporti fra il proprietario del giornale ed il giornalista, per guisa da stabilire norme precise e legittime che rendano meno precaria la condizione di quest'ultimo. (P. Guastavino, Genova).
Relatore Avv. Vito Luciani, Roma.

PROGRAMMA

Lunedì, 7 maggio.

Ore 21. — Nella Sede dell'Associazione Lombarda Giornalistici (Via S. Radegonda, N. 11): Riunione preparatoria per riconoscimento dei Congressisti — Distribuzione delle Tessere di ammissione e delle Relazioni — Designazione degli Uffici di Presidenza del Congresso e delle Sezioni — Bicchierata.

Martedì, 8 maggio.

Ore 10. — Nelle Sale dell'ex Museo Civico ai Giardini Pubblici (Via Manin, 2), concesse gentilmente dal Municipio a Sede del Congresso: Inaugurazione del Congresso — Comunicazioni del Comitato Ordinatore — Costituzione degli Uffici di Presidenza del Congresso — Fissazione dell'ordine dei lavori.
Ore 14. — Riunione delle tre Sezioni e discussione dei temi all'ordine del giorno.

Mercoledì, 9 maggio.

Ore 9. — Riunione plenaria del Congresso.
Ore 12. — Colazione nel « Restaurant Montemerlo » ai Giardini.
Ore 14 1/2 — Riunione delle Sezioni.
Ore 21. — Serata in onore dei Congressisti al teatro alla Scala.

Giovedì, 10 maggio.

Ore 9. — Riunione delle Sezioni.
Ore 14. — Riunione plenaria del Congresso — Designazione della Sede del II.° Congresso.

IL CONGRESSO

L'INAUGURAZIONE

Verbale di Seduta (8 maggio 1894).

La seduta inaugurale è aperta alle 10 e mezza antimeridiane alla presenza di circa 120 pubblicisti.

Al tavolo della presidenza sta il Sindaco di Milano comm. Giuseppe Vigoni, circondato dai membri del Comitato ordinatore del Congresso e cioè

Digitized by Google

per l'Associazione Lombarda tutti i componenti il Comitato Direttivo, per l'Associazione della Stampa Periodica di Roma, i signori avv. Vincenzo Riccio e Nino Pettinati; per l'Associazione Toscana, i signori dott. Alfredo Lumachi e Alfredo Brogi.

Prende la parola Gustavo Chiesi:

« A nome del Comitato Direttivo dell'Associazione Lombarda dei Giornalisti, saluto i colleghi qui convenuti: ed è saluto tanto più fervido e sentito, quanto semplice e disadorna è la parola che lo esprime, modesta la voce, di chi dai colleghi ebbe incarico di portare il benvenuto cordiale fraterno ai colleghi: amici ed avversari, compagni di lavoro antichi e recenti, uomini che riassumono le vicende e l'evoluzione del giornalismo italiano negli ultimi trent'anni e giovani fidenti che ora fanno le prime armi in questa vita di combattività e di tensione intellettuale, di entusiasmo generoso e di profondi sconforti che è il giornalismo. Che i professionisti del giornale, i quali consacrano il miglior tempo della loro vita, le maggiori forze della loro attività per difendere, discutere, per trattare, di tutti gli interessi pubblici cominciassero ad organizzarsi per discutere, trattare e difendere alcun po' dei loro interessi particolari, era bisogno da lungo tempo sentito: era desiderio molte volte espresso, ma nessuna occasione si era presentata opportuna a tradurre in atto quel desiderio.

« Soltanto in questi ultimi tempi, indetta in Milano la solennità delle Esposizioni Riunite, parve all'Associazione Lombarda dei giornalisti che si offrisse spontanea l'occasione da tanto aspettata; e fu allora che l'Associazione nostra pensò d'indire un primo Congresso di giornalisti, prendendo innanzi tutto accordi colle Associazioni consorelle di Roma e di Firenze, le quali risposero all'invito e cooperarono all'organizzazione tutta del Congresso, con uno slancio, una solidarietà professionale superiori ad ogni encomio.

« Che non abbiamo mancata l'occasione propizia, che abbiamo interpretato il desiderio comune, lo prova il fatto di vedervi qui riuniti, o giornalisti d'ogni parte d'Italia, dalla capitale alle più nobili nostre città, ai centri più modesti dell'attività giornalistica.

« Lo prova il fatto delle numerose ed autorevoli adesioni da ogni parte venute: e più ancora lo proverà, fra tre giorni, il fatto compiuto di questo Congresso, primo inizio del lungo lavoro che ci rimane a compiere per la difesa dei nostri interessi professionali, morali e materiali, senza il trionfo dei quali il giornalista non potrà mai adempiere in modo perfetto e completo, la sua missione civilizzatrice, di libertà e di progresso.

« Ed ora, proponendo un vivo ringraziamento all'onorevole rappresentante dell'autorità cittadina che sì cortesemente ci ospita, e rinnovando più caldo ed affettuoso il saluto col quale presi la parola, invito il Congresso al suo lavoro. »

Segue il Sindaco di Milano che ringrazia anzitutto sentitamente il Chiesi d'avergli portato il saluto cortese dei pubblicisti d'Italia. È grato dell'invito gentile che ha volontieri accettato specialmente perchè in questi giorni a Milano si celebra la festa del lavoro. Dicesi un po' titubante in mezzo a coloro che devono ogni giorno seguire e giudicare la sua opera pubblica. Augura che, messe in disparte le differenze politiche, tutti i Congressisti lavorino alla redenzione economica del paese che è il supremo bisogno, la aspirazione suprema della patria. Nel congedarsi rinnova i ringraziamenti e gli auguri ai congressisti, che spera di rivedere, invitandoli domani sera mercoledì alle ore nove e mezzo ad un ricevimento in Municipio.

***

Uscito il Sindaco, su proposta del collega Zorzi, che si esprime a nome del Comitato ordinatore del Congresso ed in seguito ai preventivi accordi

Digitized by Google

presi fra i congressisti, viene per acclamazione proclamato presidente del Congresso l'on. Ruggero Bonghi ed a vice-presidenti Giuseppe Giacosa, Luigi Roux e Teodoro Moneta.

Vengono in seguito nominati a segretari: Bolognesi, Pettinati, Lumachi e Riccio.

Bonghi, fra gli applausi generali, sale alla presidenza ed esordisce dicendo ritenere, più che personalmente a sè stesso, fatto all'Associazione della Stampa Periodica in Roma che egli presiede, l'onore di essere stato chiamato a dirigere i lavori di questo primo Congresso nazionale dei giornalisti. Dichiara di compiacersi dell'iniziativa presa dall'Associazione Lombarda che ha indetto il Congresso, perchè il giornalismo ha bisogno di riforme per compiere con coscienza ed efficacia l'ufficio suo.

Le questioni all'ordine del giorno dei lavori del Congresso sono importanti e si augura che dalla trattazione di esse il giornalismo tragga vero profitto. Il giornalismo ha subito — come tutto il mondo — grandi trasformazioni: il giornale d'oggi è affatto diverso da quello d'un tempo: ora il pubblico non vuole che notizie, mentre ai tempi giovanili dell'oratore voleva ragionamenti. Hanno torto i giornalisti del vecchio stampo di chiamare decadenza questa trasformazione che ha subito il giornalismo.

A questo punto l'oratore passa a confrontare il giornalismo d'un tempo con quello d'oggi. « L'articolo di fondo — dice — a tipo inglese non va più. Un tempo non si avevano nè intervistatori, nè *reporters*, mentre questi, oggi costituiscono il maggior nerbo per la vitalità d'un giornale. Siffatta trasformazione ci è venuta dall'America, vale a dire dalla nazione più progredita. »

Spiega il nobile apostolato del giornalismo e perchè in generale i pubblicisti non sono benevisi al pubblico.

Accenna al tema importantissimo che è all'ordine del giorno dei lavori del Congresso sulla diffamazione per mezzo della stampa, dichiarando doversi promuovere modificazioni in materia vigenti nel Codice penale attuale, disposizioni che, danneggiando il giornalismo, hanno recato pure gran danno alla vita pubblica.

Specialmente per discutere di siffatta questione ha fatto bene l'Associazione Lombarda dei Giornalisti a promuovere il Congresso.

L'oratore conclude dichiarando di essere venuto apposta da Roma per questo Congresso; ringrazia di nuovo della nomina a Presidente e promette di adempiere al suo dovere con coscienza ed imparzialità. (*Applausi*).

Indi il Comitato ordinatore propone, e il Congresso approva, il Regolamento per le sedute, come segue:

REGOLAMENTO DEL CONGRESSO

Art. 1. — Il Congresso si aprirà il giorno 8 maggio 1894, alle ore 10 nelle sale del palazzo Dugnani, già Museo Civico, gentilmente concesso.

Art. 2. — Nella prima adunanza generale, dopo dichiarato aperto il Congresso, si passerà alla nomina di un Presidente e tre Vice-Presidenti.

Il Presidente, e in sua mancanza un Vice-Presidente, dirige la discussione.

Art. 3. — Il Congresso si divide in tre Sezioni corrispondenti alla specie delle questioni proposte e iscritte nel Programma.

Ciascuno dei membri del Congresso potrà inscriversi in una o più Sezioni e prender parte ai lavori delle medesime.

Ogni Sezione eleggerà nel proprio seno un Presidente e un Segretario.

Digitized by Google

Art. 4. — Tostochè le Sezioni abbiano esaurite le discussioni in base alle singole Relazioni presentate e concretate le loro proposte, ne daranno per mezzo del proprio Presidente notizia al Congresso per le deliberazioni definitive.

Art. 5. — Nelle discussioni si seguono le consuetudini parlamentari.

Art. 6. — Non si può discutere e deliberare sopra alcun argomento che non sia stato posto all'ordine del giorno.

Art. 7. — La votazione, di regola, si fa per alzata e seduta.

Gli altri modi di votazione e le contraprove possono aver luogo giusta le norme accettate per le assemblee.

Art. 8. — L'esito della votazione viene accertato dal seggio presidenziale e proclamato dal Presidente.

Stabilito poi l'ordine dei lavori del Congresso, dopo la discussione, alla quale prendono parte i congressisti Riccio, Bolognesi, Macchi, Ciniselli, Peroni, Levi, Giacosa, Foà ed altri, la seduta inaugurale è sciolta alle 11 1/2.

I VOTI DEL CONGRESSO

Questioni morali.

I. — *a*) Revisione dell'attuale legge sulla stampa per ciò che riguarda la diffamazione, o quanto meno ritorno alla legge in vigore prima del vigente codice zanardelliano.

b) La legge sulla stampa e il nuovo Codice penale.

c) La diffamazione col mezzo della stampa. Obbligo di ricerca dell'intenzione di diffamare. In che cosa debba farsi consistere questa intenzione.

« Il primo Congresso Nazionale dei Giornalisti, convinto che la legge « attuale esige nell'esame dei reati di diffamazione per mezzo della stampa « la ricerca dell'elemento intenzionale il quale, non consiste nella sola pub- « blicazione del fatto ritenuto diffamatorio.

« Fa voti: che i giudici applichino sempre in questo senso l'articolo « 393 del Codice penale.

« E che tuttavia, ad evitare equivoche interpretazioni, intervenga chiara « ed esplicita la parola del legislatore.

« Fa pure voti che all'articolo 394 del Codice penale siano fatte delle « aggiunte tendenti a stabilire che la prova della verità è anche obbliga- « toria se la persona offesa eserciti un ufficio o funzione per cui si richiede « la pubblica fiducia o che siano di pubblico interesse, oppure si presenti « candidato a tale ufficio e il fatto ad essa attribuito si riferisca all'eser- « cizio dell'ufficio e delle funzioni o alle qualità proprie per esercitarlo o « conseguirlo.

« Fa voti, infine, che sull'esempio delle legislazioni di tutti i paesi ci- « vili, le quali nelle loro sanzioni sulla diffamazione partono dalla sola « pena pecuniaria per giungere a quelle restrittive della libertà individuale « — la legge italiana venga analogamente riformata.

« Delibera fin d'ora di portare all'ordine del giorno del prossimo Con- « gresso le questioni intorno alla ricerca, di fronte all'istituzione del ge- « rente, dell'autore non firmato della pubblicazione incriminata, e alla re- « sponsabilità civile per il risarcimento dei danni cagionati per mezzo della « stampa periodica. »

II. — *a*) Sui mezzi intesi ad ottenere che le Autorità e gli Istituti e i Corpi morali riconoscano il giornalista nell'esercizio delle sue funzioni, e gli facilitino l'adempimento dell'ufficio suo.

Digitized by Google

b) Rapporti dei giornalisti di fronte al pubblico.

c) I giornalisti impiegati.

« Il Congresso fa voti che tutte le Associazioni si accordino, perchè « tutti i giornalisti riconosciuti tali abbiano con una lettera unica od « altro il mezzo di facile riconoscimento presso le Autorità e il pubblico; « riservando ad un prossimo Congresso l'esame ed il rimedio di tutti gli « inconvenienti che oggi si verificano nei rapporti fra il giornalista e le « Autorità. »

III. — Se e dove e in quali casi e con quali condizioni l'incarico di corrispondente di giornali italiani da Città o Comuni dello Stato (esclusa la Capitale) possa o debba conferire al corrispondente la qualità di giornalista — e ciò anche agli effetti di essere qualificato come professionista o non, nell'albo dei membri dell'Associazione della Stampa Periodica in Italia, o di altre Associazioni congeneri.

La trattazione di questo argomento venne rimandata ad altro Congresso.

IV. — Soppressione della censura telegrafica.

« Il 1.° Congresso dei giornalisti italiani, considerando le illegalità e « gli abusi a cui dà luogo l'applicazione della censura telegrafica al ser« vizio dei giornali, ed i gravi danni morali e materiali che ne derivano « per il giornalismo tutto;

« Considerato, che negli Stati più civili e liberali di Europa, tale diffi« coltà fu dai Governi completamente abbandonata, perchè riconosciuta « irrisoria, frustanea allo scopo stesso che si propone, ed altamente lesiva « al principio della libertà d'opinione, che è dogma fondamentale d'ogni « libero e civile Stato moderno;

« Fa voto per la assoluta libertà telegrafica, e per la soppressione del« l'istituto della censura politica, specialmente funzionante in Roma presso « il gabinetto dei Ministri, o nelle provincie presso il gabinetto dei Prefetti;

« Invita le Associazioni della Stampa, i giornali, i professionisti tutti a « promuovere un'agitazione in questo senso ed a fare le pratiche necessarie « per la pronta attuazione di questo suo voto. »

V. — Riforma della procedura nei sequestri di giornali — rifusione dei danni per parte dell'Autorità sequestrante nei casi di assoluzione o di non avvenuto processo.

« Il Congresso fa voti perchè, con una legge speciale, venga revocato « l'art. 58 della legge sulla Stampa. Fa voti:

« *a*) perchè tale articolo non sia applicato come una regola e in « ogni caso;

« *b*) perchè sia modificato il codice di procedura penale nel senso « che ad ogni sequestro segua il processo, sempre col mezzo della citazione « diretta. »

VI. — Se pubblicisti di diverse opinioni politiche e religiose abbiano un dovere comune da osservare nei rapporti fra loro e col pubblico — e, in caso affermativo, quale possa esserne la sanzione.

« Il Congresso, considerando che nell'interesse e per la dignità della « Stampa importa si abbiano norme fondamentali atte a determinare i « rapporti dei giornalisti e tra di loro e col pubblico, dichiara essere do« veri essenziali dei giornalisti:

« *a*) la tolleranza delle opinioni altrui;

« *b*) il rispetto negli avversari della dignità personale;

« *c*) l'esposizione obbiettiva dei fatti;

« *d*) la distinzione precisa, risultante dalle rubriche stesse del giornale, « tra gli articoli *a pagamento* e quelli che non lo sono:

« In conseguenza le Associazioni della Stampa hanno il dovere di in« scrivere questi principî nei loro statuti e di provvedere con tutti i mezzi « possibili a che essi vengano sempre applicati;

Digitized by Google

« Il Congresso poi fa voti, perchè queste norme fondamentali ed altre « motivate dalle buone usanze giornalistiche siano raccolte e diventano tra- « dizione costante per i giornalisti e per il pubblico. »

« Il Congresso esprime il voto che per agevolare l'applicazione dell'or- « dine del giorno suesposto, i giornalisti si associno in speciali sodalizi « profesionali. »

VII. — Se non si debba severamente rigettare come assolutamente contraria alla missione della Stampa la pubblicità pornografica (di stampe, fotografie, libri, ecc.) che s'incontra talvolta nelle quarte pagine dei giornali.

« Il 1.° Congresso dei giornalisti italiani, esaminata la questione della « Stampa e della Pubblicità pornografica in Italia: mentre raccomanda ai « direttori e redattori dei giornali ed agli assuntori delle quarte pagine, di « rifiutarsi alla pubblicazione di scritti od annunzi che per il loro carattere « ponno dar esca a morbosi eccitamenti o servire alle speculazioni degli « industriali in pornografia, cioè allo spaccio di libri, disegni, fotografie « ed oggetti osceni;

« Fa voto:

« Che dal prossimo Congresso internazionale delle Associazioni della « Stampa, in Anversa, possano uscire norme generali e pratiche per impe- « dire il dilagare della piaga vergognosa della pornografia nella Stampa, « senza che per questo abbiano ad essere lesi gli imprescrittibili diritti della « libertà di stampa e dell'arte. »

Questioni industriali.

RELAZIONE DELLA SEZIONE II.

(Presidente Treves — Segretari Bersellini e Pettinati).

Per la creazione, a cura delle Associazioni Giornalistiche, di un Annuario Generale della Stampa Italiana.

Proponente HENRY BERGER.

Il nostro collega Henry Berger ha riproposto ed in parte per suo conto iniziata, la compilazione di un *Annuario della Stampa Periodica Italiana.*

Dopo il crescente favore che una consimile pubblicazione ha trovato in Francia ove per opera del signor Avenel si ripete da quindici anni — ci appare indubbia l'opportunità, anzi la necessità di una tale pubblicazione in Italia, ove infrequenti e incomplete sono persino le statistiche ufficiali sulla stampa periodica paesana.

L'ultima statistica che vide la luce, porta la data del 1891 e si riferisce ai giornali e periodici del 1889.

La Direzione generale della Statistica si è recentemente accinta a rinnovare la statistica della stampa periodica al 31 dicembre 1893, ed all'uopo anche l'on. Ministro degli esteri ha diramato circolari ai nostri agenti diplomatici e consolari, per aver notizia dei periodici che all'estero si pubblicano in lingua italiana.

Ma è facile prevedere che allorquando tali informazioni si saran potute raccogliere — esse avran perduto carattere di attualità, stante i mutamenti che si saran seguiti nel giornalismo.

La stessa Biblioteca Centrale del Regno, in Firenze — cui tutte le pubblicazioni dovrebbero venir prontamente segnalate e trasmesse dalle competenti autorità giudiziarie, ben altrimenti sollecite, sin troppo, quando si tratti di fiscaleggiare verso la stampa politica — non è in grado di dare oggi un elenco dei periodici pubblicati nel 1893 e attualmente viventi.

Digitized by Google

Opiniamo che la cura di fare o almeno promuovere siffatte pubblicazioni meglio spetti a quelli cui più direttamente esse interessano, e questi siamo proprio noi, che dal giornalismo, divenuto strumento principale della vita civile — siamo gl' industri fattori; più o meno fortunati, non soltanto in rapporto al merito intrinseco degli scrittori e dalla bontà delle cause che propugnano, ed alla quantità d'informazioni che diffondono, ma benanco in confronto alla esatta conoscenza delle vicende cui il giornalismo va soggetto.

Ancora oggi come già nel 1881, un nostro egregio collega, Clemente Levi, che allora ne tracciò un sommario nella *Strenna-Album* dell'Associazione della Stampa — fa voto perchè si metta mano ad una Storia del giornalismo in Italia, soggetto che nel rispetto storico, politico, sociale, statistico, morale, merita davvero minute e diligenti ricerche.

Di elementi raccolti non v' ha penuria; la *Bibliografia storica del giornalismo italiano* pubblicata recentemente da uno studioso (1), li enumera in gran parte; un altro nostro valente collega — Nicola Bernardini — ne seminò a dovizia la sua *Guida della Stampa periodica italiana* (Lecce - 1890); resta ora a fissare i fuggevoli contorni di questa storia speciale, e coordinare i minuti particolari che oggi la memoria ancora ricorda, che più tardi sarebbe difficile riunire, e che un giorno potranno essere documenti pregevoli per illustrare la nostra storia politica.

* * *

Ma l'*Annuario* che noi proponiamo di fondare, come l'indica il suo stesso titolo, dando occasione a siffatta pubblicazione interessante gli studiosi, sarebbe destinato principalmente a raccogliere i dati che interessano quanti hanno col giornalismo stretti rapporti così nei riguardi professionali che industriali.

Tornerebbe utile registrare nell'*Annuario* i casi più salienti del giornalismo nell'annata più recente; e così i voti dei congressi come il nostro odierno, e gli accordi sindacali, e l'opera delle Associazioni giornalistiche, e la giurisprudenza variante im materia di giornalismo, e gli echi di discussioni parlamentari su argomenti che toccano gli interessi morali e materiali del giornalismo, non avrebbero sorte di visione e ricordo fugaci, come l'articolo di giornale e il foglietto volante.

E l'*Annuario* registrando e illustrando tutte le pubblicazioni periodiche, ne aiuterebbe grandemente la diffusione non solo, ma contribuirebbe ad arrichirle facilitando la minor conoscenza di esse, fra gli scrittori che intendessero collaborarvi, tra i rivenditori che potrebbero spacciarle, tra gli industriali, i professionisti, ecc., che volessero affidare ad esse *rèclames*, annunci, interessi.

L' accordo in forza del quale verrebbe intrapresa in questo e negli anni venturi la compilazione dell'*Annuario*, dovrebbe impegnare i giornali a notificare il rispettivo avvento e quelle salienti variazioni che successivamente i giornali subissero in fatto di proprietà, di redazione, di stampa, di formato, ecc. Anche dai giornalisti non ascritti alle nostre Associazioni professionali l'*Annuario* potrebbe sollecitare a raccogliere notifica della professione e dei giornali in cui collaborano.

L'*Annuario* potrebbe anche dar luogo alla pubblicazione di un Bollettino trimestrale dei mutamenti avvenuti nel giornalismo.

Un *Annuario* come noi pensiamo, contribuirebbe, crediamo, anche a facilitare i rapporti fra giornali, fra giornalisti, fra le stesse nostre Associazioni d'Italia e di fuori.

(1) *Bibliografia storica del giornalismo italiano* — compilata da Giuseppe Fumagalli, bibliotecario della R. Università di Roma — ripubblicata per l'occasione della Mostra Internazionale di Giornalismo in Milano — Firenze 1894.

Digitized by Google

La già citata *Guida* del Bernardini — la prima del genere in Italia — non ebbe la fortuna che si meritava la di lui valente iniziativa; ma l'esito che questa ebbe ci conferma nella persuasione di dover attingere l'autorità per una pubblicazione che necessariamente dev'essere continuata ogni anno, da sodalizi e da centri che godano prestigio nel giornalismo, ed ove i mezzi di stampa sian perfetti, quelli di diffusione più rapidi, e, di conseguenza, il rischio minore.

***

È perciò che d'accordo anche col nostro collega e socio Henry Berger, il quale iniziando per suo conto il lavoro di compilazione dell'*Annuario della Stampa Italiana*, non intese preludere e difficoltare la odierna proposta nostra, ma soltanto prepararle buon terreno; perciò, suggeriamo al Congresso di sanzionare col suo voto autorevole e moralmente impegnativo pei Congressisti e i Sodalizi che vi partecipano, la proposta;

di affidare ad una o più Associazioni giornalistiche nostre, all'uopo cooperanti, la compilazione di un primo *Annuario illustrato della Stampa periodica italiana;*

di affidare pure alle Associazioni stesse la raccolta fra giornali e giornalisti della Meridionale, Media e Superiore Italia, la raccolta delle sottoscrizioni preventive per l'acquisto a prezzo prefisso dell'*Annuario,* riconosciuto organo degli atti principali delle Associazioni stesse, e di quell'Unione o Sindacato della stampa italiana che si costituisse per determinati scopi;

di lasciare alle Associazioni suaccennate, di decidere se la pubblicazione dell'*Annuario* si debba fare per conto ed a rischio di esse, ovvero se ne debba affidare l'edizione a persona del commercio librario.

Relatore Il Comitato Dirett. dell'Assoc. Lomb. dei Giornalisti.

Bolognesi riferì in nome del Comitato Direttivo dell'Associazione Lombarda, e dopo animata discussione, su proposta di Levi e Pettinati, venne a maggioranza proposta una risoluzione con la quale si plaude all'iniziativa del signor Henry Berger per la compilazione di un *Annuario della Stampa Italiana* e si raccomanda alle Associazioni giornalistiche di agevolargli l'opera incominciata.

VIII. — Per la creazione, a cura delle Associazioni Giornalistiche, di un Annuario generale della Stampa italiana.

« Il Congresso, intorno alla questione per la creazione di un Annuario « della Stampa italiana, plaude alla iniziativa del signor Henry Berger, il « quale ha iniziato per suo conto la compilazione di un tale Annuario, e « raccomanda alle Associazioni giornalistiche di agevolargli l'opera inco- « minciata.

« Il Congresso raccomanda inoltre alla Divisione di statistica presso il « Ministero di Agricoltura, Industria e Commercio — di voler pubblicare « annualmente la statistica dei giornali italiani colle indicazioni più utili. »

IX. — Impianto di un Ufficio Centrale per le informazioni sui rivenditori, per la diffusione proficua dei giornali.

« Il Congresso preso atto della relazione Agnini, fa voto perchè le Asso- « ciazioni, nei modi che crederanno opportuni, formino un ufficio per le « informazioni circa i rivenditori e distributori di giornali, a servizio delle « Amministrazioni che ne facciano richiesta, tenendosi dette Associazioni « costantemente in accordo e prestandosi reciprocamente l'opera propria, « tanto per le informazioni, come per le esazioni.

« Il Congresso raccomanda alle Amministrazioni postali e ferroviarie di « introdurre ulteriori miglioramenti dei *fuori sacco* ed in quello degli *espressi*, « così che le consegne siano immediate. »

Digitized by Google

X. — *a*) Perchè i giornali settimanali ed anche quindicinali, che si pubblicano regolarmente, siano ammessi allo stesso trattamento — nei riguardi della Posta — della stampa quotidiana la quale paga 6 millesimi, mentre i giornali settimanali o quindicinali pagano un centesimo.

b) Perchè sia concesso a tutti i giornali di poter accogliere entro le loro pieghe qualsiasi circolare che riguardi l'Amministrazione del giornale stesso.

« Il Congresso fa voti:

« *a*) perchè tutte le pubblicazioni periodiche in forma di giornali e « riviste siano ammessi allo stesso trattamento, nei riguardi della Posta, « della stampa quotidiana la quale paga 6 millesimi per esemplare fino a « 50 grammi di peso;

« *b*) perchè sia concesso a tutti i giornali e riviste di poter accogliere « entro le loro pieghe, avvisi o circolari sino al peso stabilito di 50 grammi, « o quanto meno gli avvisi e le circolari che riguardano la direzione e « l'amministrazione dei giornali e delle riviste stesse. »

XI. — *a*) Attuazione della legge per la concessione temporanea dei fili telegrafici ai giornali.

b) Per la riduzione delle tariffe telegrafiche ai giornali.

« Udite le comunicazioni gentilmente fatte pervenire dall'on. Ministro « delle Poste e Telegrafi, secondo le quali la riduzione della tariffa telegra- « fica pe' dispacci ai giornali non danneggerebbe l'erario, in quanto che il « servizio telegrafico crescerebbe in corrispondente misura;

« Considerando che la legislazione della maggior parte degli Stati d'Eu- « ropa ha già sancito tale riduzione;

« Fa voti:

« 1.° Che le intenzioni esposte dall'on. Ministro, vengano sollecita- « mente tradotte in fatto;

« 2.° Che il Governo applichi finalmente l'articolo 5 della Legge 5 « luglio 1872 per la locazione *ad ore o frazioni di ore* dei fili telegrafici;

« 3.° Che la riduzione di tariffa che la legge attuale stabilisce pei « resoconti delle sedute parlamentari sia accordata ai telegrammi che con- « stano anche di più di 15 parole ciascuno, giusto lo spirito della legge « stessa. »

XII. — Facilitazioni di viaggio ai giornalisti sulle ferrovie e sui piroscafi.

« Il Congresso, considerando che le facilitazioni ora concesse ai giorna- « listi nei trasporti hanno un carattere di favore ed ingenerano spesso abusi « vivamente deplorati dai giornalisti di professione, fa voti perchè questo « servizio venga regolato in modo da escludere ogni abuso e da giovare « realmente ed esclusivamente all'esercizio professionale, nell'interesse del « pubblico. »

Questioni economiche.

XIII. — Del migliore ordinamento della Previdenza:

a) Sussidi e soccorsi temporanei ai giornalisti; — *b*) Mezzi migliori per provvedere all'avvenire dei giornalisti in caso di malattia, impotenza al lavoro, gravi infermità croniche; — *c*) Mezzi e forme per provvedere alle vedove ed agli orfani dei giornalisti.

« Il Congresso, convinto che la soluzione del problema della previdenza « debba avere carattere nazionale, delega lo studio della questione ad una « Commissione dei rappresentanti delle Associazioni professionali, che do- « vranno portare al prossimo Congresso i risultati del loro lavoro. »

XIV. — Sul modo di definire i rapporti fra il proprietario del giornale ed il giornalista, per guisa da stabilire norme precise e legittime che rendano meno precaria la condizione di quest'ultimo.

Digitized by Google

« Il I° Congresso dei giornalisti italiani:

« mentre si augura che siano affrettati i provvedimenti legislativi, che, « modificando e completando le attuali disposizioni in tema di locazione « d'opera, valgano a meglio tutelare i diritti del lavoro in tutte le sue « manifestazioni;

« Fa voti:

« che le Associazioni professionali facciano valere la propria autorità « per prevenire e per dirimere le controversie tra i giornalisti e i proprie- « tari dei giornali, accordando all'occorrenza anche assistenza e sussidi a « quei giornalisti che siano ingiustamente costretti a domandare per le vie « legali il riconoscimento dei proprii diritti;

« Riconosce:

« le regole seguenti, che in applicazione del diritto vigente, possono « essere adottate come guida nel regolare i rapporti tra i giornalisti ed i « proprietari dei giornali:

« *a*) il proprietario del giornale è tenuto a corrispondere al giornalista « il compenso del suo lavoro anche quando abbia contrattato con persona « interposta che sia in facoltà di farlo;

« *b*) quando il contratto di collaborazione nulla disponga circa la du- « rata della prestazione o questa non sia designata dalla natura dell'og- « getto, in vista del quale la convenzione fu stipulata, il proprietario del « giornale non può, eccettuati i casi di grave inadempienza o di conti- « nuata trascuranza, licenziare i collaboratori ordinari se non con un « preavviso di tre mesi, o pagando loro lo stipendio corrispondente allo « stesso periodo di tempo, salvo quanto si dice in seguito;

« *c*) il termine di cui sopra potrà essere aumentato o diminuito, te- « nendo conto della maggiore o minore importanza e vitalità del giornale, « della maggiore o minore durata per cui l'opera venne prestata, nonchè « del caso speciale che trattisi di direttore, o redattore-capo di periodici « d'una certa importanza;

« *d*) il termine di tre mesi può, secondo i casi, ridursi anche ad un « terzo, quando le prestazioni che formano oggetto del contratto non oc- « cupino che una parte secondaria dell'attività personale di chi vi si è « obbligato;

« *e*) l'obbligo di un preavviso è imposto anche ai giornalisti che in- « tendano disdire gli impegni in corso. Il limite del preavviso sarà com- « misurato all'importanza delle funzioni del collaboratore e del giornale, ma « non potrà essere inferiore ad un mese;

« *f*) se spirato il termine apposto nel contratto il redattore continua « a prestare l'opera sua e il proprietario a giovarsene, il contratto si in- « tende rinnovato senza determinazione di tempo;

« *g*) la cessazione delle pubblicazioni deve equipararsi al congedo; « ma il proprietario è tenuto a continuare ai redattori il compenso per « quel periodo che sarebbe occorso per la disdetta;

« *h*) la cessione di un periodico attribuisce ai redattori la facoltà di « recedere immediatamente dai loro contratti. Essi inoltre hanno diritto ad « un'indennità corrispondente al compenso per lo spazio di tempo occor- « rente al preavviso di congedo, se nella cessione non siano rigorosa- « mente rispettate le condizioni dei contratti;

« *i*) il mutamento d'indirizzo in un periodico, che obblighi un re- « dattore a disdire i principii fino allora professati, gli dà facoltà di re- « cedere immediatamente dal suo contratto e di far valere i diritti all'in- « dennità di cui sopra. »

LA SEDE DEL II° CONGRESSO DEI GIORNALISTI ITALIANI.

« *Il I° Congresso dei Giornalisti designa Roma a sede del secondo Con-* « *gresso, da tenersi possibilmente nell'anno* 1895. »

Digitized by Google

A CONGRESSO FINITO

Il primo Congresso dei Giornalisti Italiani, per quanto modesti ne siano stati i principii, poco clamoroso lo svolgimento, ed assai semplici le aspirazioni manifestate nelle sue risoluzioni, segnerà sempre un fatto importante nella Storia del Giornalismo nostro.

In questo Congresso, alla cui riescita cooperarono con ammirabile slancio di solidarietà professionale, le Associazioni giornalistiche di Roma, Milano e Firenze, ha gettato, tra i professionisti del giornale, le basi di quell'affiatamento, di quella solidarietà di classe, senza delle quali, si comprende, essere ormai vano lo sperare il progressivo miglioramento morale e materiale della nostra professione, sia per sè stessa, che di fronte al pubblico, ed ai pubblici poteri. Poichè non c'è da farsi illusioni: in un periodo, come è questo, dato dall'attuale momento storico, nel quale ogni classe di cittadini, di lavoratori, serra le proprie file, si restringe in sè stessa, per propugnare, difendere i propri diritti e conquistare quelli che non ha, od a cui aspira, i lavoratori del giornale si troveranno pressochè messi fuori dal movimento economico sociale, a cui conduce la vivissima lotta per l'esistenza, se non provvedono ad organizzarsi in classe onde trovare resistenza e forza sufficente per difendere i propri diritti e muovere alla conquista di quelli che ancora sono da conseguirsi.

Primo elemento di questa organizzazione sono le associazioni professionali; secondo, i Congressi, che diventano come la manifestazione periodica della classe.

Il Congresso di Milano, del quale più sopra furono riportati gli atti, non può aspirare (certo non per colpa o volontà degli organizzatori) in via assoluta a tale qualifica; ma se da esso, come si spera, l'esempio avrà gettato semi fecondi, e, se si rafforzerà nella nostra classe il concetto dell'associazione e della solidarietà professionale, i futuri Congressi potranno, in via assoluta, aspirare all'onore di essere gl'interpreti, la manifestazione, la rappresentanza legale, diremo così, di tutto il giornalismo italiano, alla tutela de' suoi diritti.

***

Tuttavia, per quanto modesta e poco rumorosa, l'opera del Congresso di Milano non rimarrà infeconda, se le Associazioni che ne auspicarono il lavoro, e se i benemeriti colleghi che vi aderirono o vi presero parte, uniti in quegli intenti da cui furono animati nei giorni delle riunioni e delle discussioni sulle varie quistioni poste all'ordine del giorno, continueranno a prestar l'opera loro per la propaganda e per l'attuazione delle idee e delle proposte emerse dalle risoluzioni prese dal Congresso.

Il Congresso di Milano, e questo è senza dubbio il suo maggior elogio, non abusò di voti platonici, di aspirazioni astratte, di manifestazioni sentimentali. Ebbe per norma la *praticità* e le urgenze del momento: e per quanto ciò sia fattibile ad un Congresso, non si staccò mai dalla linea impostasi.

Delle varie risoluzioni votate dal Congresso, alcune, quasi tutte anzi, possono avere pratica e sollecita attuazione, ove le Associazioni, come enti, ed i singoli giornalisti, che aderendo o partecipando, ne presero impegno morale, si adoperino alla propaganda ed a sollevare e mantenere l'agitazione nel senso richiesto da quelle manifestazioni.

La riforma dell'attuale legislazione, per ciò che riguarda il reato di diffamazione ne' rapporti colla stampa: la soppressione della censura telegra-

Digitized by Google

fica: la riforma della procedura attuale, pei reati di stampa — sono quistioni più che studiate e mature: nè sarebbe difficile l'ottenerne la soluzione, nel senso espresso dal nostro Congresso, ove all'azione, che indubbiamente verrà, dalle Associazioni giornalistiche, si sposi l'opera volonterosa e l'agitazione di tutti i nostri colleghi, e la propaganda opportuna con quei mezzi di pubblicità, che ad essi certo non mancano.

Così, nell'ordine delle quistioni industriali e professionali, se le Associazioni giornalistiche, e chi, colla convinzione ed il desiderio di voler giovare al progresso morale e materiale della Stampa, prese parte ed aderì al Congresso, vorranno e sapranno adoperarsi presso i pubblici poteri, non sarà molto difficile il tradurre in atto i voti espressi dal Congresso, relativamente alla locazione dei fili telegrafici, alla modificazione della troppo gravosa tariffa postale per i periodici non quotidiani, ecc.; ecc.; e si potranno fra le Associazioni nostre, le amministrazioni pubbliche e private, combinare ed ottenere quelle facilitazioni, che ponno giovare al giornalismo nell'adempimento del suo mandato, nell'interesse medesimo del pubblico, facilitazioni che da lunga mano sono in vigore in altri paesi, mentre da noi sono ancora o un sogno inafferrabile od un privilegio di pochissimi.

Nel Congresso di Milano vennero affermate le norme che debbono regolare i giornalisti fra di loro e verso il pubblico: vennero emessi i principii sui quali dovranno regolarsi gli interessi dei lavoratori del giornale, coi proprietari od editori del giornale in caso di licenziamento o soppressione del giornale medesimo, onde meno precaria e saltuaria sia la posizione del giornalista; la quale finora è sempre stata ed è ancora la più incerta di tutte.

Infine, da un voto assai significante, dopo lunga ed animata discussione emesso dal Congresso, la questione gravissima della previdenza — sopratutto per quello che riguarda le pensioni di vecchiaia, d'impotenza al lavoro, alle vedove ed agli orfani — si affaccia per l'avvenire, in via di soluzione, sotto contorni che non ponno a meno di rallegrare l'animo di ogni pubblicista, trepidante sempre per il futuro suo e dei suoi.

Ai giornalisti tutti il secondare gli studi ed appoggiare le proposte che su questo argomento di capitale importanza, dalla eliggenda Commissione verranno portate nel prossimo Congresso di Roma.

Concludendo: il Congresso dei giornalisti di Milano, come primo tentativo di affiatamento e collegamento di una categoria di persone, per natura refrattaria e scettica in fatto di Congressi, è riuscito al di là di ogni speranza, e lascierà di sè traccia non disutile nè inefficace: il Congresso di Roma, al quale fin d'ora, pieni di fiducia auspichiamo, darà, ora che il primo passo è fatto, un vigoroso impulso al giornalismo italiano nel progressivo suo miglioramento morale e materiale.

Esaurito, colla pubblicazione presente, il suo mandato, il Comitato Ordinatore del 1° Congresso Nazionale dei Giornalisti sente il dovere di rinnovare a quanti gli furono solleciti di consigli e d'aiuto, contribuendo alla buona riescita del Congresso e segnatamente al Municipio di Milano, al Ministero dei Lavori Pubblici, alle Amministrazioni ferroviarie, al Comitato delle Esposizioni Riunite di Milano, ed agli egregi relatori, i suoi più vivi ringraziamenti — eco sicura, di quanti parteciparono di persona al Congresso o ne seguirono con interesse i lavori.

IL COMITATO ORDINATORE.

Digitized by Google

PRIMO CONGRESSO INTERNAZIONALE DELLA STAMPA

ANVERSA — dal 7 al 12 luglio 1894

(N. d. R. Per mantenersi intieramente nello spirito di quanto si discusse, si pubblica il resoconto nella lingua stessa)

PREMIER CONGRÈS INTERNATIONAL DE LA PRESSE

ANVERS — 7-12 juillet 1894

Comité international de patronage — Délégués des associations de la presse
Comité organisateur central — Règlement.

COMITÉ INTERNATIONAL DE PATRONAGE.

MM. Aug. Beernaert, Ministre d'État de Belgique, Membre de la Chambre des Représentants, Bruxelles.
Léon Berardi, ancien Directeur de l' *Indépendance Belge*, Bruxelles.
R. Bonghi, Député, ancien Ministre, Président de l' *Associazione della Stampa Periodica in Italia*, Rome.
Emilio Castelar, Député aux Cortès, Madrid.
P. Manoel Pinheiro Chagas, Ministre d'État honoraire de la Junta de Credito Publico, Secrétaire général de l'Académie des Sciences, Pair du Royaume, Lisbonne.
J. B. Coomans, Membre de la Chambre des Représentants, Directeur du journal *La Paix*, Bruxelles.
Frère-Orban, Ministre d'État de Belgique, Membre de la Chambre des Représentants, Bruxelles.
Jules Guillery, Ministre d'État de Belgique, ancien Président de la Chambre des Représentants, Bruxelles.
Jules Simon, Sénateur, ancien Président du Conseil, Membre de l'Académie Française, Paris.
Dr Spielhagen, ancien Président du *Verein Berliner Presse*, Berlin.
Victe Melchior de Vogüé, Député, Membre de l'Académie Française, collaborateur au *Journal des Débats*, Paris.
Dr Ernst von Wildenbruch, Conseiller de légation, Président du *Deutscher Schriftsteller-Verband*.

DÉLÉGUÉS DES ASSOCIATIONS DE LA PRESSE.

ALLEMAGNE.

Le Comité d'action, élu en Allemagne sous l'inspiration du **Verein Berliner Presse**, du **Verein Dresdner Presse** et des journalistes de Munich, et à la suite de l'adhésion des principaux journalistes allemands à l'Œuvre du Congrès, a composé la délégation suivante:

Digitized by Google

« Verein Berliner Presse ».

MM. Otto Wenzel, Berlin, Vice-président du Verein.
Dr Paul Schleuter, Berlin, Secrétaire, rédacteur de la *Vossiche Zeitung*.
Léopold Kalisch, Berlin, Conseiller communal, Membre de la présidence du Verein.
Dr Oskar Wolff, Berlin.

« Deutscher Schriftsteller-Verband ».

Professor Dr Heinrich Brugsch-Pacha, Kaiserl. Deutscher Legationsrath, Berlin.

« Deutscher Schriftsteller-Genossenschaft ».

MM. Dr Osterrieth, Offenburg.
Dr Russack, Berlin.
Martin Hildebrandt, Berlin, Rédacteur, du journal *Recht der Feder*.

« Verein Dresdner Presse ».

M. Dr Bierey, Rédacteur en chef du *Dresdner Nachrichten*.

« Müncher Journalisten und Schriftsteller-Verein ».

Freiherr von Seydlitz, Rédacteur en chef du *Liebhaberkünste*, Munich.

« Augustinus Verein zur Pflege der Katholischen Presse » Crefeld.

M. Dr Edouard Hüszen, Rédacteur en chef du *Düsseldorfer Volksblatt*, Vice-président du Verein.
D'autres délégués sont annoncés.

Bureau de la Délégation allemande.

Président: M. Otto Wenzel.
Secrétaire: M. Paul Schleuter.

AUTRICHE.

Journalisten und Schriftsteller Verein « Concordia » de Vienne.

MM. Dr Eduard Bacher, Éditeur du journal *Die Neue Freie Presse* de Vienne
Wilhelm Singer, Rédacteur en chef du journal *Das Neues Wiener. Tagblatt* de Vienne.
Dr Theodor Herzl, Correspondant du journal *Die Neue Freie Presse*, à Paris.
J. C. Foestion, Bibliothécaire royal-impérial au Ministère de l'Intérieur, à Vienne.
Sigmund Wilhelm, Rédacteur du journal *Das Fremdenblatt* de Vienne.
Le Chevalier Wilhelm von Gründorf de Zebégeny, Capitaine d'État-Major impérial et royal, Inspecteur général des chemins de fer Austro-Hongrois, à Gratz.

Digitized by Google

BELGIQUE.

« Association de la Presse Belge ».

MM. Charles Tardieu, Rédacteur de *L'Indépendance Belge*, à Bruxelles, Président effectif.
Achille Chainaye, Rédacteur à *La Réforme*, à Bruxelles.
Alphonse Deschamps, Rédacteur en chef du *Journal de Bruxelles*, à Bruxelles.
Victor Hallaux, Rédacteur en chef de *La Chronique*, à Bruxelles.
Prosper de Haulleville, ancien Rédacteur en chef du *Journal de Bruxelles*, à Bruxelles.
Georges Lorand, Rédacteur en chef de *La Réforme*, à Bruxelles.
Léon Maillé, Rédacteur en chef du *Courrier de Bruxelles*, à Bruxelles.
Édouard Neut, Directeur de *La Patrie*, à Bruges.
Achille Renson, Directeur de *La Gazette*, à Bruxelles.
Guillaume Verspeyen, Directeur du *Bien Public*, à Gand.
Charles Verstraete, Rédacteur à *La Flandre Libérale*, à Gand.

« Association des Journalistes Bruxellois ».

MM. Gustave Lemaire, Rédacteur de *L'Étoile Belge*, à Bruxelles, Président effectif.
Hecq, Rédacteur au *Journal de Bruxelles*, à Bruxelles.
Maurice Kufferath, Rédacteur à *L'Indépendance Belge*, à Bruxelles.
Emile Germain, Rédacteur à *La Gazette*, à Bruxelles.
Barthe, Rédacteur à *La Réforme*, à Bruxelles.
Paternoster, Rédacteur au *Patriote*, à Bruxelles.
Leen, Rédacteur au *Laatste Nieuws*, à Bruxelles.
Louis Bertrand, Rédacteur au *Peuple*, à Bruxelles.
Theo Hannon, Rédacteur à *La Chronique*, à Bruxelles.
Jacquart, Rédacteur au *Courrier de Bruxelles*, à Bruxelles.
Franz Mahutte, Rédacteur en chef de *La Liberté*, à Bruxelles.

Bureau de la Délégation belge.

Président: M. Charles Tardieu, Rédacteur de *L'Indépendance Belge*, Président effectif de l'*Association de la Presse belge*, à Bruxelles.

Vice-Présidents: MM. Gustave Lemaire, Rédacteur de *L'Étoile Belge*, Président de *Association de Journalistes Bruxellois*, à Bruxelles.
Alphonse Deschamps, Rédacteur en chef du *Journal de Bruxelles*, Président de la *Société coopérative de l'Association de la Presse belge*, à Bruxelles.

Secrétaires: MM. Jean Boucherij, Directeur de l'*Allemansblad*, à Anvers.
Julius Hoste, Rédacteur en chef du *Laatste Nieuws*, à Bruxelles.
Édouard Neut, Directeur de *La Patrie*, à Bruge.

DANEMARK.

« Association de la Presse Danoise à Copenhague ».

MM. Carl Castersen, Président.
Otto Borchsinius, Vice-Président.

Digitized by Google

ESPAGNE.

En l'absence d'associations de la presse il s'est constitué à Madrid sur l'initiative du délégué général M. J. M. Alonso de Beraza, ancien député aux Cortès, Vice-Président du Comité de direction de: *El Liberal*, un Comité de coopération composé de:

MM. J. Ferreras, Sénateur, Directeur de *El Correo* à Madrid.
Miguel Moya, Député, Directeur de *El Liberal*, à Madrid.
le Marquis De Valdeiglesias, Directeur de *La Época*, à Madrid.
Andrès Mellado, Député, Directeur de *La Correspondencia de España*, à Madrid.
Guillermo Rancés, Directeur de *El Tiempo*, à Madrid.
Alfred Vincenti, Directeur de *El Globo*, à Madrid.
Auguste Suarez de Figuerva, Directeur de *El Heraldo*, à Madrid.
Rafaël Gasset, Député, Directeur de *El Imparcial*, à Madrid.
Ce Comité aura comme représentant spécial au Congrès M. De Beraza.

ÉTATS-UNIS.

« Deutscher Press Club von California » à San Francisco.

M. Paul Oeker, Correspondant de journaux américains et allemands, à Londres.

FRANCE.

« Association Syndicale de la Presse parisienne ».

MM. Adrien Hébrard, Sénateur, Président de l'Association, Directeur du *Temps*.
Edouard Hervé, Vice-Président, Directeur du *Soleil*.
Raoul Canivet, Secrétaire, Directeur du *Paris*.
Eugène Mayer, Trésorier, Directeur de *La Lanterne*.

« Association Syndicale des Journalistes parisiens ».

MM. Albert Bataille, Secrétaire, Chroniqueur judiciaire du *Figaro*.
Eugène Pitou, Secrétaire, Rédacteur parlementaire du *Petit Journal*.

« Association Syndicale et professionnelle des Journalistes Républicains français », à Paris.

MM. Paul Ginisty, Syndic, Critique dramatique du *Petit Parisien*, Chroniqueur au *XIX Siècle*.
E. Bertol-Graivil, Syndic, Rédacteur à l'*Écho de Paris* et au *Journal des Artistes*.

« Association de la Presse Monarchique et Catholique des Départements » siége social à Paris.

MM. Adrien Rocoffort, Vice-Président, Rédacteur du *Journal de l'Oise*, à Bauvais.
Albert Cortilliot, Membre du Comité, Directeur du *Journal de l'Aisne*, à Laon.
de la Chanonie, Secrétaire général, Directeur de l'*Écho de l'Oise*, à Compiègne.

Digitized by Google

« Association et Syndicat de la Presse républicaine Départementale », siége social à Paris.

MM. Gounouilhou, Vice-Président, Directeur de *la Gironde*, à Bordeaux.
Dubar, Trésorier, Directeur de l'*Écho du Nord*, à Lille.

« Association de la Presse plébiscitaire départementale », siége social à Paris.

M. Abel Tardiveau, Secrétaire général, Directeur du *Courrier de l'Eure*, Evreux.

« Association Syndicale et professionnelle des journalistes parlamentaires », à Paris.

MM. Mairesse, Président, Rédacteur à l'*Écho de Paris*, au *Gil Blas* et à l'*Estafette*.
Pierre Robbe, Rédacteur du *Jour*.
Sarrus, Syndic, Rédacteur au *Petit Ardennais*.

« Association de la Presse judiciaire », à Paris.

MM. Antonin Bergougnan, Vice-Président, Chroniqueur judiciaire du *Temps*.
François Ducaing, Chroniqueur judiciaire du *Journal des Débats*.

« Corporation des Publicistes Chrétiens », à Paris.

MM. V. de Marolles, Président.
Depoin, Rédacteur du *Monde*, Paris.
Entrevan, Directeur de l'*Écho de la Haute Marne*, à Chaumont.
Paul de Chambéret, ancien Rédacteur au *Moniteur Universel*.

« Syndicat de la Presse municipale », à Paris.

MM. Albert Montheuil, Président, Rédacteur au *XIX Siècle*.
Taunay, Syndic, Rédacteur à la *Gazette de France*.
Ferrant, Membre du Conseil syndical.

« Syndicat de la Presse périodique », à Paris.

MM. Lucien Marc, Président, Directeur de l'*Illustration*, Paris.
Horace Moisand, Agent général, Paris.

ITALIE.

« Associazione della Stampa Periodica in Italia », à Rome.

MM. R. Bonghi, ancien Ministre, Député, Président, Membre du Comité international de Patronage du Congrès.
Nino Pettinati, Secrétaire.
N. N. (délégué encore à désigner).

« Associazione lombarda dei giornalisti », à Milan.

Les délégués seront désignés au moment du départ pour Anvers.

« Associazione della Stampa Toscana », à Florence.

Les délégués seront désignés au moment du départ pour Anvers.

Digitized by Google

NORWÈGE ET SUÈDE

Délégués de la Presse Norwégienne.

MM. F. Baetzmann, Rédacteur au *Aftenposten*, Christiania.
K. V. Hammer, Rédacteur au *Verdens Gang*, Christiania.

« Svenska Publicistklubben » de Stockholm.

MM. D.r Frederik Akerblom, Député, Président.
Pastor Justus Lindau, Vice-Président, Rédacteur en chef du *Ny Ecclesiastik Tidningen*.
Bernhart Lundstedt, Bibliothécaire.
Gustaf Gullberg, délégué de la Presse provinciale.
Frederik Vult von Steyeren, Rédacteur du *Dagens Nyheter*.
J. Janzon, Correspondant du *Stockholms Dagblad*, Paris.

NOUVELLE ZÉLANDE.

« New Zealand Institute of Journalists ».

M. William Henry Triggs, Membre du Conseil.

PAYS-BAS.

« Nederlandsche Journalisten Kring », à Amsterdam.

MM. Charles Boissevain, Rédacteur en chef de l'*Algemeen Handelsblad* de Amsterdam.
D.r P. J. F. Vermeulen, Membre de la Seconde Chambre des États Généraux, Rédacteur en chef du *Tijd*, Amsterdam.

PORTUGAL.

A défaut d'Associations de la presse en Portugal le délégué-général du *Comité organisateur central* M. L. Magalhaes Lima, Directeur du *O Seculo*, à Lisbonne, et ses confrères de la capitale ont constitué un comité d'action sous la présidence de M. P. W. de Brito Aranha, Rédacteur en chef du *Diario de Noticias*.

Ce comité a délégué au Congrès:

MM. Magalhaes Lima.
Eduardo Coelho, Rédacteur et co-propriétaire du *Diario de Noticias*, Secrétaire au comité.
Mariano Pina, Rédacteur-Gérant du *Diario Popular*.

RÉPUBLIQUE ARGENTINE.

« Circulo de Cronistas », de Buenos-Ayres.

Ce cercle a chargé M. Josè Ramon Villanueva, Rédacteur du journal *El Diario*, d'adresser au Congrès un rapport sur la question de « la diffamation et de l'injure »; et, par sa lettre du 25 Avril 1894, a fait connaître que l'élection d'un délégué spécial auraitl ieu à la séance suivante.

ROYAUME-UNI.

L'**Institute of Journalists**, qui a bien voulu organiser toute la participation de la Presse du Royaume-Uni au Congrès, a fait parvenir au *Comité organisateur central* une liste détaillé (noms, prénoms, adresses, journaux représentés, etc.) contenant l'adhésion de deux cent cinquante confrères, qui ont déclaré avoir le désir et être à même d'assister au Congrès.

La délégation officielle est composée ainsi;

Digitized by Google

Délégation anglaise.

MM. P. W. Clayden, F. J. I., Président pour 1893-1894 de l'*Institute of Journalists*, Rédacteur du *Daily News*, Londres.
A. Watson, F. J. I., Secrétaire de l'*Institute of Journalists*, Rédacteur du *New-Castle Daily Leader*, Londres.
Sir Hugh Gilzean Reid, J. P. F. J. I., ancien Président de l'*Institute of Journalists*, Rédacteur du *Birmingham Argus*, Warley Abbey, Birmingham,
Charles Russell, F. J. I., ancien Président le l'*Institute of Journalists*, Rédacteur du *Glasgow Herald*, Glasgow.
G. H. Kynaston, Secrétaire de l'*Institute of Journalists*, Rédacteur du *Birmingham Gazette*, Birmingham.
Frank Lloyd, Trésorier de l'*Institute of Journalists*, Rédacteur du *Lloyds News*, Londres.
Joseph R. Fischer, B. A. F. J. I., Conseil de l'*Institute of Journalists*, Rédacteur du *Standard*, Londres.
Herbert Wright, Vice-président de l'*Institute of Journalists*, Rédacteur du *Standard*, Londres.
Samuel G. Fisher, Vice-président de l'*Institute of Journalists*, Rédacteur du *Daily Chronicle*, Londres.
R. H. H. Baird, J. P., Président du district d'Ulster de l'*Institute of Journalists*, Rédacteur du *Belfast Evening Telegraph*, Belfast.
J. G. Temple, Membre de l'*Institute of Journalists*, Rédacteur du *N. B. Daily Mail*, Glasgow.
A. E. Fletcher, Membre de l'*Institute of Journalists*, Rédacteur du *Daily Chronicle*, Londres.
H. G. Martin, F. J. I., Vice-président de l'*Institute of Journalists*, Rédacteur du *Norfolk Chronicle*, Norwich.
J. A. Wilcox, Membre du Parlement, Vice-président de l'*Institute of Journalists*, Rédacteur du *Liverpool Courier*, Londres.
Campbell Clarke, F. J. I., Rédacteur du *Daily Telegraph*, Londres.
Capt. G. F. Gratwicke, F. J. I.. Rédacteur de l' *Exeter Gazette*. Raleigh Lodge, Exeter.
J. H. Dalziel, Membre du Parlement, Membre de l'*Institute of Journalists*, Rédacteur du *Scottis Leader*, Londres.
Miss Catherine Drew, Membre de l'*Institute of Journalists*, Rédacteur du *National Press Agency*, Londres.
Miss Grace Benedicta Stuart Membre de l'*Institute of Journalists*, Rédacteur du *Whitehall Review*, Londres.
MM. Thomas Crosbie, E. J. I., Rédacteur du *Cork Examiner*, Cork.
Passmore Edwards, Membre de l'*Institute of Journalists*, Rédacteur de *The Echo*, Londres.

Bureau de la Délégation anglaise.

Président, M. P. W. Clayden.
Secrétaire. M. A. Watson.

RUSSIE.

« Société littéraire Russe » à St-Pétersbourg.

M. A. De Zagoulaïeff, Secrétaire général de la Société, Rédacteur de la Politique étrangère du *Novoié Vrémia*, de St-Pétersbourg.

Digitized by Google

SUISSE.

« Association de la Presse suisse ».

M. Paul Seippel, Rédacteur à la *Gazette de Lausanne*, Collaborateur au *Journal de Genève*, Genève.

LE COMITÉ ORGANISATEUR CENTRAL.

Les autorités publiques belges témoignent à l'œuvre du premier Congrès international de la Presse la plus grande bienveillance. Outre l'appui matériel que le Comité organisateur central a obtenu du Gouvernement belge et de l'Administration communale d'Anvers, il est l'objet de témoignages précieux de sympathie de la part de la *Commission général des Congrès et Conférences* nommée par le Gouvernement belge, et dont le Bureau est composé ainsi:

Président, M. J. Guillery, Ministre d'État, ancien Président de la Chambre des représentants, à Bruxelles.

Vice-Présidente, M. A. Couvreur, ancien Vice-président de la Chambre des représentants, à Bruxelles (récemment décédé); — M. T. Smekens, Président honoraire du Tribunal de première instance d'Anvers, à Anvers; — M. le baron A. T' Kint de Roodenbeke, Membre de la Chambre des représentants, à Bruxelles; — M. A. Hertogs, Vice-Président du Comité exécutif, Directeur-général de l'Exposition Universelle d'Anvers et Échevin de la ville d'Anvers, à Anvers.

Membres de droit du Bureau, M. le comte H. d'Ursel, Commissaire général du Gouvernement près l'Exposition; — M. Jules Gody général du Commissariat général du Gouvernement; — M. J. Davignon, Secrétaire général adjoint.

L'autorité provinciale a délégué près le Comité organisateur central M. Adr. Van Der Beken-Pasteel, membre de la Députation permanente, à Hoboken, et Fred. De Laet, greffier provincial.

L'autorité communale a délégué MM. les Échevins Georger Gits et Arthur van den Nest et M. le chef du Secrétariat Aug. Possemiers.

Constatons aussi que le Comité organisateur central, bien que l'œuvre du Congrès de la Presse soit tout-à-fait indépendante de celle de Exposition, rencontre les dispositions les plus favorables chez le Comité exécutif de l'Exposition, et spécialement chez son président, M. le comte Gaston de Pret-Roose de Calesberg, sénateur, et chez son délégué général auprès de la Presse, M. Adolphe Verspreeuwen.

COMPOSITION DU COMITÉ ORGANISATEUR CENTRAL.

PRÉSIDENT:

M. A. Goemaere-De Keyser, Président d'honneur do l'*Association de la Presse Belge.*

SECRÉTAIRE-GÉNÉRAL:

M. Jean Boucherji, Directeur de l'*Allemansblad*, Secrétaire de la *Section* d'*Anvers-Limbourg* de l'*Association de la Presse Belge.*

Digitized by Google

DÉLÉGUÉS GÉNÉRAUX:

Allemagne: MM. Victor Gantier, Publiciste, Roonstrasse, 12. Berlin.
Angleterre: Herbert Cornish, Secrétaire de l'*Institute of Journalists*, Fleet Street, 78, Londres.
Autriche-Hongrie: Wirth, Rédacteur de la *Neue Freie Presse*, Vienne.
Denemarck: Castersen, Président de l'*Association de la Presse danoise*, Copenhague.
Espagne: Alonzo de Beraza ancien Député aux Cortès, Vice-Président du Comité de direction de: *El Liberal*, Lopes de Vega, 50, Madrid.
France: Gaston Berardi Directeur de l'*Indépendance belge*, Rue Galilée, 17, Paris, et Rue des Sables, 17, Bruxelles.
Italie: Torelli-Viollier, Directeur du *Corriere della Sera*, de Milan.
Norvège: Fr. Baetzmann, de l'*Aftenposten*, Christiania.
Pays-Bas: Ch. Boissevain, Rédacteur en chef de l'*Algemeen Handelsblad*, Amsterdam.
Portugal: L. Magalhaes Lima, Directeur, du *O Seculo*, Rua Formosa, 43. Lisbonne.
Russie: Souvorine, Directeur du *Novoie Vremie* (*Nouveau Temps*), St-Pétersbourg.
Suisse: Secretan, Directeur de la *Gazette de Lausanne*, Président de l'*Association de la Presse Suisse*, Lausanne.

VICE-PRÉSIDENTS:

MM. Gaston Berardi, (voir plus haut).
Guillaume Verspeyen, rédacteur en chef du *Bien Public*, Gand.
Paul Billiet, Rédacteur en chef du *Koophandel* Président de la *Section d'Anvers-Limbourg de l'Association de la Presse belge*.

ADMINISTRATEURS-COMMISSAIRES:

MM. Ant. Croonenberghs, Directeur du *Constitutionnel*, Hasselt, Administrateur-Secrétaire de la *Société Coopérative des membres de l'Association de la Presse Belge*.
le Baron P. de Haulleville, Publiciste à Bruxelles.
Gerard Harry, Sous-directeur de l'*Indépendance belge*, Bruxelles.
H. Kennis, Rédacteur de l'*Escaut*, à Anvers, Vice-président de la *Section d'Anvers-Limbourg*.
Gust. Lemaire, Rédactur de l'*Étoile belge*, Président de l'*Association de Journalistes Bruxellois*.
Mallié Rédacteur en chef du *Courrier de Bruxelles*.
L. Pels, Directeur commercial du *Précurseur*, Anvers.
J. Van Hoorde, Rédacteur en chef de la *Gazette van Gent*, Gand.
J. Van Menten, Rédacteur du *Handelsblad*, Anvers.
Ch. Verstraete, Président de la *Section des Flandres de l'Association de la Presse belge*.

TRÉSORIER:

M. P. A. Dela Montagne, Directeur-gérant du *Précurseur*, Trésorier de l'*Association de la Presse belge*,

SECRÉTAIRES:

MM. P. De Mey, Rédacteur du *Handelsblad*, Anvers.
Georges du Bosch, Rédacteur en chef de la *Cronique des Travaux publics*, Bruxelles; Vice-président de la *Société Coopérative*.

Digitized by Google

Louis Gille, Rédacteur au *Journal de Bruxelles*.
Dr. C. J. Hansen, correspondant du *Nieuws van den Dag d'Amsterdam*, Anvers.
Eug. Landoy, Rédacteur en chef du *Précurseur*, Anvers.
Georges Lorand, Rédacteur en chef de la *Réforme*, Bruxelles.
W.m Layton, Publiciste anglais à Anvers.
Louis Servais, Correspondant de la *Gazette de Cologne*, Anvers.
Vincente Valle, Publiciste espagnol à Anvers.

MEMBRES CONSEILLERS :

MM. J. Bamps, Rédacteur en chef de la *Gazet van Antwerpen*.
P. Busschots, Rédacteur en chef de l'*Escaut*, Anvers.
Davin, Rédacteur du *Journal de Liège*.
MM. J. De Becker, Rédacteur du *Courrier de Nivelles*.
Ch. De Bosschere, Correspondant du *Gardener's Chronicle* de Londres et de revues horticoles de France et de Belgique.
Alph. Dechamps, Rédacteur en chef du *Journal de Bruxelles*, Président de la *Société Coopérative*.
E. De Gouy, Directeur de l'*Organe de Mons*.
Eug. Gressin-Dumoulin Rédacteur en chef de l'*Opinion*, Anvers.
Victor Halleus; Directeur de la *Chronique*, Bruxelles,; Président d'honneur de la *Section Bruxelloise de l'Association de la Presse belge*.
Julius Hoste, Directeur du *Laatste Nieuws*, Bruxelles.
Léon Moris, Correspondant du *Figaro*, Anvers,
Edouard Neut, Directeur de la *Patrie*, Bruges.
D.r Aug. Sniediers, Rédacteur en chef du *Handelsblad*, Anvers.
Louis Strauss, Rédacteur en chef de la *Revue Économique*, Anvers,
Ch. Tardieu, Président de l'*Association de la Presse belge*, Bruxelles.
Jacques Van Diest, Rédacteur du *Nieuws van den Dag*, Bruxelles.

LISTE DES PRINCIPAUX JOURNALISTES INVITÉS ADHÉRENTS.

ALLEMAGNE.

MM. le Prof. D. Abel, ancien Correspondant du *Times*, à Berlin, Wiesbaden.
G. Dahms, Secrétaire du *Verein Berliner Presse*, Berlin.
le D.r Leipziger, Rédacteur et Propriétaire du *Kleines Journal*, à Berlin.
Otto Dreseman, Rédacteur de la *Kölnische Volkszeitung*, Cologne.
Madame Marie Bierey, Collabaratrice aux *Dresdner Nachrichten*, Dresde.
Mademoiselle Laura Muller, Collaboratrice aux *Dresdner Nachrichten*, Dresde.
Albrecht von Ihering, Regirungs Baumeister, Professeur à l'École Royale Polytechnique, Collaborateur dans diverses revues, Aix la Chapelle.
le Prof. D.r Max Schmid, Professeur à l'École Royale Polytechnique, à Aix la Chapelle.
le D.r Cardauns, Rédacteur en chef de la *Kölnische Volkszeitung*, à Cologne.

Digitized by Google

AUSTRALIE.

M. G. Collins Levey, Correspondant de Journaux australiens, ancien Éditeur du *Melbourne Age*, Londres.

AUTRICHE-HONGRIE.

MM. Max Wirth, Rédacteur de la *Neue Freie Presse*, Vienne.
le Comte de Bethlem, Correspondant de la *Kölnische Zeitung*, à Buda-Pesth.

BELGIQUE.

MM. Fritz Rotiers, Rédacteur à la *Chronique*, Bruxelles.
J. Lebègue, Directeur de l'*Office de Publicité*, Bruxelles.
A. Dutry, Rédacteur en chef de l'*Impartial*, Gand.
le D.r Henri Van Heurck, Directeur du Jardin Botanique, Correspondant du *Micrographe Préparateur*, à Anvers.
Bonvoisin (Mars), Collaborateur à l'*Illustration*, Paris.
H. De la Mar, Représentant de l'*Agence Havas* en Belgique, Bruxelles.
Joseph Karhausen, Rédacteur à l'*Agence Havas*, Bruxelles.
Gustave Hirsch, Sous-Directeur de l'*Agence Havas*, Bruxelles.
Ch. Dumercy, Avocat, Correspondant du *Journal des Tribunaux*, à Anvers.
Victor Reding, Rédacteur à la *Chronique*, Bruxelles.
Henry W. van Bomberghen, Secrétaire Adjoint du Comité organisateur central, Anvers.
Edmond Patris, Rédacteur au *Soir*, Bruxelles.
Gustave Van Zype, Rédacteur à la *Gazette*, Bruxelles.
Kirkpatrick, Rédacteur au *Belgian News*, Bruxelles.

BRÉSIL.

M. le Baron de Santa Anna Nery, Représentant du *Jornal do Commercio* de Rio-Janeiro, à Paris.

BULGARIE.

M. le D.r Schismanow, Rédacteur en chef de la revue scientifique *Recueil de Folklore, de Science et de Littérature;* Inspecteur général au Ministère de l'Instruction publique, Sofia.

DANEMARK.

M. Hjort Lorentzen, Ancien Président de l'*Association de la Presse Danoise*.

ÉTATS-UNIS.

M. Sterling Heilig, Correspondant du *Washington Star*, du *N. Y. Sun* et du *Chicago Times*, à Paris.

FRANCE.

MM. Francis Magnard, Directeur du *Figaro*, à Paris.
le Prince de Cassano, à Paris.
Aurélien Scholl, à Paris.

Digitized by Google

Pautard, Agent comptable de l'*Association Syndicale des Journalistes Parisiens*, à Paris.
Alfred Mézières, Député, Membre de l'Académie française, Président de l'*Association Syndicale des Journalistes Parisiens*, à Paris.
Georges Rouy, Secrétaire de l'*Association Syndicale de la Presse Parisienne*, à Paris.
Ranc, Sénateur, Président de l'*Association Syndicale et professionnelle des Journalistes Républicains français*, à Paris.
Léon Brière, Président de l'*Association de la Presse Républicaine départementale*, Directeur du *Journal de Rouen*, à Rouen.
Peyrebrunne, Secrétaire de l'*Association de la Presse Républicaine départementale*, à Paris.
Eug. Dufeuille, Président de l'*Association de la Presse Monarchique et Catholique des Départements*, à Paris.
Baudouin, Secrétaire de l'*Association de la Presse Monarchique et Catholique des Départements*, à Paris.
Ernest Merson, Président de l'*Association de la Presse Plébiscitaire Départementale*, Rédacteur en chef de l'*Union Bretonne*, à Nantes.
Yves Guyot, ancien Ministre, Directeur politique du *Siècle*, à Paris.
Francisque Sarcey, Chroniqueur du *Temps*, à Paris.
Maurice Barrès, Collaborateur au *Figaro*, à Paris.
Francis Charmes, Rédacteur du *Journal des Débats*, Chroniqueur politique de la *Revue des Deux Mondes*, à Paris.
Gustave Simon, à Paris.
Paul de Cassagnac, Directeur de l'*Autorité*, à Paris.
Georges Clemenceau, Directeur de la *Justice*, à Paris.
Jean Dupuy, Directeur du *Petit Parisien*, à Paris.
Denis Guibert, Directeur de l'*Observateur Français*, à Paris.
Hippolyte Marinoni, Directeur du *Petit Journal*, à Paris.
Arthur Meyer, Directeur du *Gaulois*, à Paris.
Victor Simond, Directeur du *Radical*, à Paris.
Pierre Véron, Directeur du *Charivari*, à Paris.
Philippe Jourde, Président honoraire de l'*Association Syndicale de la Presse Parisienne*, Château de Carry-le-Rouet, Bouches-du-Rhône.
Charles Duverdy, Directeur de la *Gazette des Tribunaux*, à Paris.
Eugène Guyon, Syndic honoraire de l'*Association Syndicale de la Presse Parisienne*, à Paris.
Hetzel, Trésorier du *Syndicat de la Presse Périodique*, à Paris.
Abel Goubaud, Secrétaire du *Syndicat de la Presse Périodique*, à Paris.

ITALIE.

MM. Sonzogno, Directeur de *Il Secolo*, à Milan.
E. Delvecchio, Directeur de l'*Opinione*, à Rome.
le Comte F. F. de Baugnon, ancien Rédacteur en chef du *Journal Diplomatique héraldique de l'Académie Royale*, à Milan.
le Comte Albert Premoli, Rédacteur du *Courrier de Crema*, à Milan.
le Commandeur Louis Della Beffa, à Milan.
S. Giacomelli, Président de l'*Associazione della Stampa Toscana*, à Florence.

NB. — A la liste des Délégués officiels des Associations de la Presse, il faut ajouter les noms de M. Eugène Torelli-Viollier et de M. Louis Philippe Bolaffio, délégués de l'*Associazione Lombarda dei Giornalisti*, à Milan.

Digitized by Google

LUXEMBOURG (GRAN DUCHÉ).

M. Emile Schöll, Rédacteur en chef du *Luxemburger Zeitung*, à Luxembourg.

PAYS-BAS.

MM. W. M. der Kinderen, Rédacteur en chef du *Algemeene Effectenblad*, d'Amsterdam.
H. L. Berckenhoff, Rédacteur du *Rotterdamsche Courant*, à Rotterdam.
D. A. Van Kalewyk, Rédacteur en chef du *Nieuwsblad van Nederland*, à La Haye.
H. J. B. Küppers, Rédacteur en chef du *Nieuwe Haarlemsche Courant*, à Haarlem.

PORTUGAL.

MM. Brito Aranha, Rédacteur en chef du *Diario de Noticias*, à Lisbonne.
Edouard Burnay, Rédacteur en chef du *Jornal do Commercio*, à Lisbonne.
Anselmo Andrade, Rédacteur en chef du *Correio da Noite*, à Lisbonne.
Fernando Pedroso, Rédacteur en chef de *A Naçao*, à Lisbonne.
Ferreira Lobo, Rédacteur en chef du *Correio Nacional*, à Lisbonne.
Armando da Silva, Rédacteur en chef des *Novidades*, à Lisbonne.

RÉPUBLIQUE ARGENTINE.

MM. D. Adolfo E. Davita, Directeur de la *Prensa*, Buenos-Ayres,
Mariano de Vedia, Directeur de la *Tribuna*, Buenos-Ayres.
Manuel Lamer, Directeur de *El Diario*, Buenos-Ayres.
Gabriel Cautils, Président du *Circulo de Cronistas*, Buenos-Ayres.
Bartolome Mitre y Vedia, Directeur de la *Nacion*, Buenos-Ayres.
Emilio Mitre y Vedia, Directeur de la *Nacion*, Buenos-Ayres.
Enrique de Vedia, Administrateur de la *Nacion*, Buenos-Ayres.
Josè Ramon Villanueva, Rédacteur de *El Diario*, Buenos-Ayres.

ROYAUME-UNI.

MM. H. S. Cornisch, Secrétaire de l'*Institute of Journalists*, Rédacteur du *School Board Chronicle*, Londres.
Albert Raphaël, Membre du comité administratif de l'*Institute of Journalists*, de Londres.
H. J. L. Lawson M. A. M. P. Directeur et Propriétaire du *Daily Telegraph*, Londres.
Samuel Edgar, Rédacteur du *Journalist*, Londres.
CH. Williams Président du District de Londres, de l'*Institute of Journalists*, de Londres.
Edward Lawson, Bar. ancien Président de l'*Institute of Journalists*, (*Daily Telegraph*), Londres.
Algenon Borthwick, Bar. M. P. ancien Président de l'*Institute of Journalists*, (*Morning Post*), Londres.
Albert Kaye Rollit L. L. D. M. P., Membre honoraire de l'*Institute of Journalists* de Londres.
Lucien Wolf, (*Daily Graphic*), Londres.
D. Waldeck, Correspondant du *Standard*, à Berlin.
P. A. Mac Hugh, (*Sligo Champion*), Londres.

Digitized by Google

Joseph Pullan, (*Daily News*), Londres.
Arthur W. A. Beckett, (*Sunday Times*), Londres.
A. J. Mundella, (*Manchester Guardian*), Londres.
James S. Dunn, (*Pall Mall Gazette*), Londres.
H. Pollak, Correspondant du *Wiener Zeitung*, à Londres.
James G. Petrie, (*Financial Times*), Londres.
Mistress Owen Visger, (*Illustrated London News*), Londres.
MM. A. Montagnier, Correspondant du *Journal de Genève*, à Londres.
G. J. M. Dermott, (*Mining Journal*), Londres.
D. Croal Thomson, (*Fine Art Journal*), Londres.
Edward Tidman, (*Blackin Standard*), Londres.
J. H. Warden, (*Hendont Finchley Times*), Londres.
Francis W. Grant, (*Manchester Guardian*), Londres.
George Petilleau B. A., (*Le Petit Journal*), Godalming.
David Hodge, (*The Scotsman*), Glasgow.
A. Val Catmur, (*Morning Post*), Londres.
Miss Armstrone, (*Ulster Gazette*), Londres.
MM. J. Wallraf, (*Frankfort Gazette*), Londres.
Maurice Sasse, (*Vossische Zeitung*), Londres.
J. D. Bello, (*Morning Post*), Londres.
R. F. Collins, (*Sheffield Telegraph*), Paris.
G. R. Grist, (*Daily Chronicle*), Londres.
G. Horton Ryley, (*Daily Chronicle*), Londres.
James Murray, (*Daily Express*), Dublin.
Charles Orchard Sharp, (*Daily Chronicle*), Londres.
R. Werry Anderson, (*Reynolds Newspaper*), Londres.
W. H. Hackett, (*The Statist*), Londres.
W. A. Lawton, (*Modern Art*), Londres.
Paul Valera, (*Il Secolo* de Milan), Londres.
Sir Thomas Wimyss Reid, (*The Speaker*), Londres.
MM. Alexander Paul, (*Daily News*), Londres.
J. M. Donald Rendle, (*Daily Telegraph*), Londres.
F. Henner, (*British Trade Journal*), Londres.
Miss J. M. King, (*Dundee Advertiser*), Dundee.

RUSSIE.

MM. Pierre Issakow, Président de la *Société Littéraire Russe* à St.-Pétersbourg.
P. Ressnikoff, Corresp. de la *Vie Russe* de St.-Pétersbourg, à Anvers.
Théophile Kliatschko. Corresp. du *Sweet* de St.-Pétersbourg, à Anvers.

SUISSE.

M. Léon Leclerc, Correspondent de la *Gazette de Lausanne*, Professeur à l'Université de Bruxelles.

RÈGLEMENT

Art. 1. — Le Premier Congrès international de la Presse est un Congrès fermé ne se recrutant que par voie d'invitation. Il aura lieu, du 7 au 12 Juillet 1894, à Anvers, dans les salons du *Cercle artistique, littéraire et scientifique*, rue d'Aremberg, n. 26.

Digitized by Google

Art. 2. — Il adopte le programme suivant :

I. — Exposé de l'organisation et du fonctionnement des Associations de la Presse dans les divers pays. — Moyens d'établir des relations entre elles.

II. — De la défense de la propriété littéraire en matière de la presse et de la propriété des informations.

III. Examen de certaines questions spéciales à la presse, telles que le droit de réponse, la diffamation, l'injure, etc.

IV. — Des moyens de faciliter la circulation des journaux, leur transport postal, leur distribution, etc. De l'établissement de services télégraphiques directs entre des groupes de journaux, etc.

V. — Questions relatives à la caractérisation de la profession de journaliste, aux rapports des membres de la presse entre eux et à la dignité de la profession.

VI. — De l'enseignement professionnel.

VII. — Établissement entre les Associations de la presse et les Directeurs de journaux ayant adhéré au Congrès, d'un service régulier d'échange de renseignements pour les postes vacants (offres et demandes). (Admis au programme sur la proposition des délégués de l'*Association Syndicale des journalistes parisiens*).

A ces questions se rattachent les points suivants, présentés par les mêmes délégués :

à la question I :

Établissement de relations régulières et permanentes entre les Associations de la presse de divers pays, tant au point de vue de l'échange des documents professionnels que des avantages réciproques (assistance professionnelle, soins en cas de maladie, etc.) à accorder aux membres des associations exerçant momentanement leur profession hors de leur pays. — Création, en pays neutre, d'une délégation internationale permanente, avec publication d'un Bulletin périodique, organe des Congrès internationaux de la Presse, qui enregistrera tous les faits intéressant l'exercice de la profession de journaliste.

à la question V :

Unification des statuts des Associations adhérentes au Congrès quant à la définition de la qualité de journaliste. Engagement de n'admettre comme membres participants que des professionnels rétribués, dont le journalisme constitue l'occupation habituelle et la principale profession.

Motion de « *L'Association de la Presse étrangère à Vienne* » relativement à la question I du programme :

1. — Le Congrès nommera un Bureau central, comme organe administratif pour le service des Associations de la Presse qui participent à la création de ce Bureau.

2. — Le Bureau publiera chaque année un compte-rendu contenant les rapports des Associations.

3. — Toutes les Associations sont d'accord pour que chacun de leurs membres ait le droit de s'affilier à l'Association locale de la ville où il vient résider, et qu'il jouisse à ce titre de tous les bénéfices revenant aux membres de l'Association locale.

4. — Il est entendu que le Bureau central interviendra au besoin afin de procurer aux membres des Associations des billets de chemins de fer gratuits, quand ils voyagent à l'étranger.

Question additionnelle soumise au Congrès par M. Jules Guillery, Ministre d'État, ancien Président de la Chambre des Représentants de Belgique, membre du Comité international de patronage du Congrès :

De la mission de la presse dans toute sa grandeur, comme expression d'une époque — indépendamment de toute question de personne — c'est-à-dire, de l'anonymat.

Digitized by Google

Art. 3. — Le bureau général du Congrès se compose:

1° de l'ensemble des Bureaux des diverses délégations nationales, chaque Président ayant à tour de rôle la présidence de l'assemblée plénière;

2° du Bureau du Comité organisateur central.

Art. 4. — Le Congrès ne tiendra que des séances plénières, qui auront lieu les 9, 10 et 11 Juillet.

L'assemblée décidera elle-même, après la discussion de chaque question. s'il y a lieu ou non de procéder à un vote.

En cas de vote, sont seuls admis à y prendre part: les membres du bureau général du Congrès et les délégués des diverses associations de la presse.

S'il y a lieu de procéder à une certaine répartition du nombre de votes par association représentée, l'assemblée avisera séance tenante.

Art. 5. — Tous les invités ont voix consultative.

Nul orateur, à moins d'une décision formelle de l'assemblée, ne pourra, dans chaque question, parler plus de dix minutes, ni prendre plus de deux fois la parole. Pour les rapporteurs la durée de la parole est limitée à trente minutes.

Art. 6. — L'emploi de toutes les langues sera admis et des traducteurs, présents à toutes les séances, feront connaître immédiatement, en français, en anglais et en allemand, au gré des auditeurs, le sens des discours prononcés dans une langue qui ne serait pas comprise de la grande majorité de l'assemblée.

Art. 7. — A des conditions à déterminer, le Comité organisateur central et le Bureau général du Congrès se réservent le droit de rendre publiques certaines séances ou parties de séances, et d'adresser des invitation à des confrères en dehors des délais prévus.

Art. 8. — Conformément à la notice intitulée *Renseignements généraux définitifs*, publiée en français, en flamand, en anglais et en allemand, et envoyée à tous les invités ainsi qu'à un grand nombre de journaux, l'emploi du temps que MM. les Invités au Congrès passeront en Belgique, sera faite à la suite du Règlement.

Art. 9. — Après la discussion de toutes les parties du programme indiqué à l'art. 2, le Congrès pourra aborder l'étude d'autres questions, pourvu qu'elles aient été soumises en temps utile, à l'approbation du Comité organisateur central.

Art. 10. — Le Bureau général du Congrès, constitué à la séance de réception des invités du 7 Juillet, fixera l'ordre du jour de chaque séance. Il aura seul qualité pour statuer sur tous les points non prevus au présent règlement.

Art. 11. — A l'issue de chaque séance le président en fonction, le vice-président, le secrétaire-général, les traducteurs et les secrétaires en fonctions se réuniront pour arrêter le procès-verbal de la séance et le signer.

Ce procès sera lu à l'ouverture de la séance suivante, et en cas de rectifications ou d'observations elles seront consignées dans le procès-verbal de la nouvelle séance.

Art. 12. — Tous les rapports, études, propositions, travaux et documents quelconques destinés au premier Congrès international de la Presse, devront être adressés à *Monsieur Arthur Goemaere de Keyser*, 14. *Canal St. Pierre, Anvers.*

Digitized by Google

NOTE ADDITIONNELLE

Orateurs inscrits.

Orateurs inscrits les premiers pour prendre la parole à propos de questions portées au programme.

Question I. — M. P. W. Clayden, Fellow de l'*Institute of Journalists*, Président pour 1893-1894, traitera de l'« Organisation de la Presse avec reférence spéciale à l'*Institute of Journalists* » (*Organisation of the Press with special reference to the* (*British*) *Institute of Journalists*).

Question II. — M. Gaston Bérardi, délégué général à Paris, Vice-Président du *Comité organisateur central*, prendra la parole sur la « question de la propriété des informations en matière de la presse ».

M. A. Watson, Fellow de l'*Institute of Journalists*, Secrétaire du bureau de la délégation anglaise, parlera du « droit d'auteur ou de la protection de la propriété littéraire » (*On Copyright, or the Protection of Literary Property*)

M. Albert Montheuil, Président du Syndicat de la Presse municipale à Paris, traitera de la « reproduction des articles de journaux ».

Question III. — M. Joseph R. Fisher, Fellow et Conseil de l'*Institute of Journalists*, présentera une « comparaison entre la loi anglaise et la loi continentale concernant le traitement de la presse » (*A comparison between English and Continental Law in respect of ist Treatment of the Press*).

M. José Ramon Villanueva, Rédacteur du journal *El Diario*, de Buenos-Ayres, enverra un rapport sur la question : « Diffamation et injure ».

Question V. — Miss Grace Benedicta Stuart, de l'*Institute of Journalists*, prendra pour sujet: « Les femmes anglaises dans le journalisme » (*On english Women in journalism*).

Question VI. — M. Heinzmann-Savino, Directeur du *Matin*, Anvers, dont on se rappelle les hautes et belles études sur l'opportunité d'un Congrès international de la Presse, soumettra au Congrès « les bases d'un enseignement professionnel pour la presse dont il indiquera le programme en le faisant précéder de quelques considérations générales ».

M. A. E. Fletcher parlera de « l'éducation professionnelle du journaliste » (*On the Professional Education of the Journalist*).

Questions annexées à la Question I. — M. Sam Edgar, Rédacteur du *Journalist*, traitera de la « création d'un journal de la presse ».

M. Percy Bullen examinera le même sujet.

Question annexées à la question V. — Cette question sera développée par M. E. Bertol-Graivil, syndic et délégué de l'*Association syndicale et professionnelle des Journalistes républicains français*, à Paris.

POUR LE COMITÉ ORGANISATEUR CENTRAL :

Le Président, Arthur Goemaere-De Keyser.

Le Secrétaire-Général, Jean Bouchery.

Digitized by Google

GROUPES ET BUREAUX DES GROUPES DU CONGRÈS

PREMIER GROUPE

Danemarck, Espagne, Norwège et Suède.

Président, M. J. M. Alonso de Beraza (Madrid).
Vice-Présidents: M. Carl Castersen (Copenhague) — M. K. V. Hammer (Christiania) — Pastor Justus Lindau (Stockholm).
Secrétaire, M. J. Janzon (Stockholm).

DEUXIÈME GROUPE

Allemagne, Autriche-Hongrie.

Président, M. Otto Wenzel (Berlin).
Vice-Présidents: M. D. Ed. Bacher (Vienne) — M. le chevalier Wilhelm von Gründorf de Zebégeny (Gratz).
Secrétaire, M. Dr Bierey (Dresde).

TROISIÈME GROUPE

Italie, Russie, États-Unis.

Président, M. R Bonghi (Rome).
Vice-Présidents: M. M. de Zagoulaïeff (St. Pétersbourg) — M. E. Torelli-Viollier (Milan).
Secrétaire, M. Nino Pettinati (Rome).

QUATRIÈME GROUPE

Royaume-Uni, Nouvelle Zélande.

Président, M. P. W. Clayden (Londres).
Vice-Président: Sir Hugh Gilzeand Reid (Birmingham).
Secrétaire, M. A. Watson (Londres).

CINQUIÈME GROUPE

Belgique, Pays-Bas, Portugal, République Argentine.

Président, M. Ch. Tardieu (Bruxelles). (1)
Vice-Présidents: M. Magalhaes Lima (Lisbonne) — M. Dr P. J. F. Vemeulen (Amsterdam).
Secrétaire, M. Mariano Pina (Lisbonne).

SIXIÈME GROUPE

France, Suisse.

Président, M. Adrien Hébrard (Paris).
Vice-Présidents: M. P. Seippel (Genève) — M. Dubar (Lille) — M. Niel (Paris).
Secrétaire, M. Abel Goubaud (Paris) — M. Albert Montheuil (Paris).

(1) Ce fut en réalité M. Magalhaes Lima qui eût la présidence du cinquième groupe, M. Ch. Tardieu n'ayant pu assister au Congrès.

Digitized by Google

PROCÈS-VERBAUX

Première Assemblée Plénière

9 juillet 1894.

La séance du matin est ouvert à 9 heures sous la présidence de Monsieur Alonso de Beraza (Madrid); vice-présidents: MM. Carl Castersen (Copenhague), K. V. Hammer (Christiania) et Pasteur Justus Lindau (Stockholm) secrétaire: M. J. Janzon (Stockholm).

M. Goemaere, ayant donné communication de l'ordre dans lequel les présidences du Congrès se succéderont, déclare la mission du Comité organisateur central terminée. Il ajoute que le long travail préparatoire a été facilité par l'appui et le dévouement qu'il a rencontrés à l'étranger. Il rend hommage à la coopération de MM. de Beraza (Espagne), Bérardi et Hébrard (France), Bonghi (Italie), Magalhaes Lima (Portugal) et surtout de l'*Institute of Journalists* de Londres. Il remercie M. Clayden et Sir Rugh Gilzean Reid, Président honoraire de l'*Institute*.

Il demande un vote spécial de remerciments pour trois de ses collaborateurs empêchés d'assister aux séances du Congrès: M. H. Cornish, le vaillant secrétaire de l'*Institute* à Londres; M. Eugène Pitou, le sympatique secrétaire de l'*Association syndicale des journalistes parisiens;* et M. G. Dahms, l'actif et sagace secrétaire du *Verein Berliner Presse* à Berlin.

L'Assemblée se rallie à cette proposition par des applaudissements chaleureux.

M. Goemaere termine son allocution en faisant des voeux pour la réussite du Congrès, et exprime l'espoir que les travaux qui vont commencer contribueront à resserrer les liens qui unissent tous les journalistes.

M. de Beraza remercie M. Goemaere de ses bonnes paroles, et propose que le Comité organisateur central soit maintenu et devienne le bureau général du Congrès, avec M. Goemaere comme président et M. Jean Boucherij comme secrétaire général.

L'assemblée adhère à cette motion par des applaudissements.

M. Taunay (Paris) propose d'ajouter à l'ordre du jour, la discussion sur le repos du dimanche pour les journalistes.

Ce point sera présenté à l'assemblée mercredi prochain.

On abord l'ordre du jour.

Première Question. — *Exposé de l'organisation et du fonctionnement des Associations de la Presse dans les divers pays. Moyens d'établir des rélations entre elles.*

M. P. W. Clayden a la parole sur cette question, et traite de l'organisation de la Presse avec référence spéciale à l'*Institute of Journalists* de Londre. Avant la constitution de cette association, le journalisme n'était pas consideré en Angleterre comme un profession véritable, et le journaliste ne jouissait d'aucune consideration ni de protection. La création de l'*Institute* en 1889 a changé cet état de choses. Aujourd'hui 4000 écrivains de la presse de tous les points du Royaume-Uni, font partie de cette puissante société.

M. Clayden donne des renseignements très intéressants sur l'organisation de l'*Institute*, où l'on ne peut être admis qu'après avoir satisfait à certaines conditions, qui garantissent la compétence et les connaissances journalistiques de ceux qui veulent en faire partie.

Les femmes journalistes sont admises à l'*Institute*.

Digitized by Google

Avant de terminer M. Clayden exprime, au nom de ses collègues anglais, sa profonde reconnaissance pour l'accueil cordial que les membres du Congrès de la Presse ont reçu chez la population et l'Administration communale d'Anvers.

Il rend hommage aux qualités éminentes et au zèle infatigable de Monsieur Goemaere.

Les Congressistes s'associent à cet hommage en applaudissant longuement le discours de l'orateur.

M. l'Avocat L. Franck d'Anvers donne une remarquable traduction du discours de M. Clayden.

M. de Beraza communique une dépêche de félicitations envoyée par les journalistes de Hambourg-Altona. Le Congrès décide d'envoyer un télégramme de remerciments.

Les journalistes français, par l'organe de M. de Ginisty, proposent d'adresser un hommage solennel à la mémoire du journaliste italien Bandi, assassiné à Livourne.

Cette proposition rencontre l'approbation unanime.

M. Torelli-Viollier a ensuite la parole; il parle de la nécéssité d'établir des relations permanentes entre associations et journalistes des différents pays.

Il lit une proposition, signée par lui, MM. Wenzel, Bacher et Dubar, tendant à élire un comité, chargé d'obtenir les adhésions, de faire un travail préparatoire dans ce sens, et de soumettre le résultat de son travail au prochain Congrès de la Presse.

On a dit, ajoute M. Torelli, que la législation des différents pays s'opposerait à la formation d'une association pareille. Je ne le crois pas, parce qu'il s'agit seulement d'une fédération professionnelle.

Il demande que le Congrès décide en principe la création d'une fédération des Associations de la Presse, ayant pour but de favoriser les relations permanentes entre les journalistes des divers pays.

M. Montheuil soutient chaleureusement la proposition Torelli et, pour mettre tout le monde d'accord et détruire quelques craintes, il propose de substituer au mot *Fédération* le mot *Union*, qui n'entraîne pas les mêmes conséquences au point de vue de l'organisation internationale régulière.

M. Torelli accepte cette modification.

M. Dubar demande que les statuts de toutes les grandes Associations de la Presse soient imprimés dans les annales du Congrès.

M. Taunay propose de renvoyer la proposition Torelli à une commission, qui ferait rapport au présent Congrès.

M. Montheuil réclame, au contraire, un vote direct de l'assemblée sur le principe.

M. Dubar est aussi d'avis qu'il conviendrait de voter le principe. Pour ce qui regarde l'organisation de l'union projetée, c'est là le travail de la Commission.

La cloture de la discussion est prononcée, et l'on procède au vote.

La proposition Taunay, tendant à renvoyer la proposition Torelli à une commission, est rejetée; la proposition Torelli est ensuite adoptée. Elle est rédigée comme suit:

« Le Congrès décide en principe l'Union des Associations de la Presse, ayant pour but d'établir des relations régulières et permanentes entre les Associations de la Presse des divers pays, tant au point de vue des intérêts professionnels généraux que des avantages réciproques (assistance professionnelle, soins en cas de maladie, etc), à accorder aux membres des Associations exerçant momentanément leur profession hors de leur pays. Un comité provisoire qui sera nommé dans une autre séances devra préparer les statuts de l'Union et les présenter à l'approbation du prochain Congrès.

Digitized by Google

Il s'assurera l'adhésion en principe des Associations de la Presse actuellement existantes et recueillera des informations sur leur situation morale et matérielle ».

La séance est levée à onze heures un quart.

Deuxième Assemblée Plénière

9 Juillet 1894.

La séance est ouverte à midi, sous la présidence de M. Otto Wenzel (Berlin); la vice-présidence de MM. le Docteur E. Bacher (Vienne) et le Chevalier de Gründorf de Zebégeny (Gratz); secrétaire: M. le Docteur Bierey (Dresde).

M. Wenzel adresse quelques paroles de remerciment à l'assemblée parce qu'elle a bien voulu lui confier la présidence.

Il fait observer que le temps a manqué pour préparer le procès-verbal de la séance du matin. L'assemblée décide que les procès-verbaux des deux premières séances seront lus au début de la séance prochaine.

M. Bacher est d'avis que le Congrès a accompli son travail principal en votant la proposition de M. Torelli-Viollier. Nous avons vu ce matin, dit-il, combien il est difficile de voter des conclusions à certaines questions. Si nous voulons voter sur toutes les questions à l'ordre du jour, nous n'aurons jamais fini.

Il fait en conséquence la proposition suivante:

« Le Congrès, considérant que son travail principal est accompli par le vote de ce matin sur la proposition de M. Torelli-Viollier, entendra avec le plus grand intérêt toutes les explications sur les questions à l'ordre du jour, mais trouve qu'il serait utile de ne plus exprimer des votes. »

M. Taunay s'oppose formellement à l'acception de cette proposition qui arrêterait du coup les travaux du Congrès. Nous ne sommes pas venus de si loin, dit-il, pour cesser le travail au moment qu'il ne fait que commencer.

M. Goemaere appelle l'attention sur l'art. 4 du règlement qui dit que l'assemblée elle-même décidera après la discussion de chaque question s'il y a lieu ou non de procéder à un vote.

M. Heinzmann-Savino trouve que la proposition de M. Bacher vise un changement du règlement, ce qui n'est pas de la compétence de l'assemblée.

M. Goemaere fait remarquer que la proposition de M. Bacher, si elle était moins absolue, ne serait pas contraire à l'esprit du règlement. Si nous voulons voter sur toutes les questions, dit-il, nous n'aurons jamais fini, et nous ne pourrons même plus aborder les dernières questions du programme.

M. Taunay. Il est certain que nous ne voterons pas sur tous les points soumis à la discussion, mais décider dès à présent de ne plus voter du tout est totalement impossible.

Il demande l'application pure et simple du règlement.

M. Niel demande si, en votant la proposition de M. Bacher, on exclurait également le vote sur la proposition de la commission qui sera chargée d'élaborer les statuts de l'union des Associations de la Presse.

La discussion est close.

La proposition de M. Bacher est rejetée.

M. Moisand dépose la proposition suivante:

« Le Congrès nomme une commission de douze membres, deux par groupe, pour examiner les projets relatifs aux unions locales et internationales de la Presse.

» Il adjoint à ces membres, avec voix également délibérative, les auteurs des propositions soumises à l'examen et les congressistes qui ont pris part à la discussion. »

Digitized by Google

M. Goemaere est d'avis qu'il vaudrait mieux de laisser la désignation des membres de cette commission aux groupes qui ont pris part à la discussion de ce matin.

L'assemblée adopte cet ordre d'idées. Les six groupes nommeront la Commission; et la commission elle-même décidera s'il y a lieu de s'adjoindre d'autres membres.

Deuxième Question à l'ordre du jour. — *De la défense de la propriété littéraire en matière de la Presse et de la propriété des informations.*

M. Gaston Bérardi, vice-président, prend la parole.

Cette question, dit l'orateur, a été plus d'une fois soulevée et la législature belge notamment s'en est très souvent occupée. On peut dire que la transformation de la presse, son développement, la création de moyens de communications nouveaux et d'autres causes ont profondément modifié les journaux et ont créé des conditions d'existence si différentes de ce qu'elles étaient il y a quelques années, qu'on peut en conclure que la question se présente encore aujourd'hui tout entière et pour ainsi dire nouvelle.

Déjà, dans la loi du 22 Mars 1886 sur le droit d'auteur, il y a question d'assurer la partie informative des journaux; malheureusement le texte, revu par le Sénat, dut être renvoyé à la Chambre, où il fut émasculé de sa disposition principale; le ministre d'alors, M. De Volder, a néanmoins déclaré qu'il y avait évidemment lieu de prendre des mesures pour protéger les droits des journaux, mais il s'est demandé s'il y avait moyen de trouver une formule qui donne satisfaction à tout le monde? Le ministre ne l'a pas trouvée. Faut-il en conclure que les abus doivent continuer et menacer la presse dans son existence même? Il appartient au Congrès d'exprimer su cette question d'intérêt professionnel un ensemble d'idées, de documents, de propositions permettant de préparer une solution conforme au bon droit et aux intérêts bien entendus de la presse tout entière.

La propriété littéraire en matière de journaux jouit d'une protection relative; mais pourquoi la loi n'accorde-t-elle pas à l'éditeur d'un journal la protection qu'elle accorde à un éditeur de livres?

Est-il admissible qu'un journal concurrent puisse s'approprier, avec ou sans citation d'origine, tout ce qu'un autre journal se serait acquis à grands frais?

Certes, nous ne nous plaignons pas de certains emprunts, de certaines citations, qui tendent à la propagation des idées qui nous sont chères et des doctrines que nous défendons; au contraire, il convient d'interpréter ces conventions tacites dans leur sens le plus large, dans l'esprit le plus confraternel de réciproque tolérance.

C'est surtout sur le terrain des informations que s'établit aujourd'hui la concurrence des journaux. C'est en effet l'information qui a envahi de nos jours, presque plus de la moitié des colonnes d'un journal. Ces informations, chèrement et durement conquises, ne constituent-elles pas une propriété évidente de celui qui en a pris l'initiative et payé les dépenses?

Une distinction pourrait être faite entre un emprunt fait de bonne foi et non dans un but de concurrence déloyale; cependant la citation elle-même ne saurait constituer un droit, car celle-ci appliquée à l'état de système présenterait bientôt les mêmes inconvénients que l'emprunt inavoué.

En constatant cet état de choses inéquitable, l'orateur croit défendre les intérêts supérieurs de notre corporation et même ceux du public.

Quel est maintenant le remède au mal? L'orateur indique ici deux voies à suivre: 1° l'établissement d'un texte législatif plus formel assurant le droit de propriété des journaux; 2° la constitution de sociétés dans le genre de celles des auteurs, des compositeurs, des éditeurs, pour surveiller nos droits et non intérêts.

M. Bérardi propose au Congrès de voter deux propositions: 1° Le

Digitized by Google

Congrès International de la Presse émet le vœu que la législation consacre la propriété des informations en matière de presse; 2° Une commission est nommée, parmi les délégués au Congrès, chargée de poursuivre cette réforme législative et de jeter les bases d'un syndicat dont la tâche principale sera la défense des droits de propriété des journaux.

M. Moisand, au nom du *Syndicat de la Presse périodique de Paris*, appuie la proposition de M. Bérardi.

M A. Watson expose la législation anglaise sur la propriété littéraire.

M. W. Layton résume en français le discours très remarquable de M. Watson, *qui sera publié* in extenso *à la suite des procès-verbaux*.

M. Montheuil (Paris) déclare que M. Bérardi ayant parfaitement exposé les idées qu'il comptait lui aussi soumettre au Congrès, il se borne à appuyer les propositions déposées par l'honorable membre.

M. le D.r Oscar Wolff (Berlin) présente également quelques observations sur la propriété littéraire. La législation allemande, dit-il, ne protège pas les informations. Du reste, il serait très difficile d'empêcher qu'un éditeur, que nous pouvons considérer comme le véritable propriétaire des informations, soit lésé dans ses intérêts commerciaux.

M. Wolff est d'avis qu'on n'en doit pas moins s'appliquer autant que possible à l'extension de la propriété des informations.

M. Bacher déclare que la nouvelle loi anglaise sur le droit d'auteur protège la propriété des informations, à condition qu'elles présentent un caractère artistique et littéraire.

M. Roccofort fait remarquer que M. Bérardi n'a pas indiqué ce qu'il entend par droit de reproduction avec citation d'origine.

M. Hillebrandt émet l'avis que la protection la plus efficace de la propriété littéraire serait de faire voter par le Congrès une résolution disant qu'il est du devoir de tous les journalistes de respecter la propriété littéraire.

En Allemagne la loi ne protège que les nouvelles et les œuvres scientifiques.

L'orateur, dépose la motion suivante:

« Le Congrès juge qu'il est du devoir de tous les confrères de respecter la propriété littéraire et de ne reproduire les nouvelles d'autres journaux qu'avec indication d'origine. »

M. de Marolles demande qu'on définisse le caractère de l'information.

M. Goemaere rend compte à l'assemblée d'une conversation qu'il a eue avec un magistrat de Berlin sur la propriété littéraire et les informations.

La conclusion était que l'on finirait probablement par s'entendre sur le nombre d'heures pendant lequel la propriété d'une information resterait garantie après avoir été livrée à la publicité.

M. Triggs. — En Nouvelle-Zélande nous possédons la protection des informations. Le télégramme est enregistré à son arrivée et aucun journal ne peut le reproduire avant 24 heures.

M. de la Chanonie (Paris) proteste contre la protection des informations. A son avis c'est le travail intellectuel seul qui doit être protégé. Du moment qu'une information a été publiée dans un journal, elle tombe dans le domaine public.

M. Montheuil n'accepte pas du tout cette manière de voir, parce que ce serait la consécration du droit de pillage.

Un journal paraissant une heure après d'autres journaux qui ont dû faire de grandes dépenses pour obtenir leurs informations, aurait ainsi le droit de s'emparer de toutes ces nouvelles, avec lequel il arriverait peut-être dans une autre localité en même temps que ses concurrents qu'il aurait dépouillés.

Il ajoute que ses observations visent aussi bien les informations proprement dites que les articles de reportage. On ne saurait admettre la

Digitized by Google

doctrine d'un journaliste français, M. Emile Accolas, qui a dit: « Sans « forme, comme sans idées, l'article du reporter vaut juste ce que vaut « une annonce ou une dépêche télégraphique. » Cette opinion, il est vrai, a été émise il y a huit ans, à une époque où le reportage n'avait pas, en quelque sorte, transformé le journalisme.

Mais il convient, dit en terminant M. Montheuil, de s'inscrire en faux contre cette doctrine. L'article de reportage constitue une propriété littéraire qui *doit* être protégée.

M. Bérardi répond aux observations qui lui ont été faites dans le cours de la discussion.

Il reconnaît qu'il est très difficile de préciser clairement le caractère de l'information à protéger. Il faut cependant distinguer. Ainsi, par exemple, un journal reçoit la nouvelle: Victor Hugo est mort. Il est clair que dès son apparition cette nouvelle tombe dans le domaine public. Mais si le correspondant a réussi, par suite de circonstances spéciales ou d'une initiative particulière, à obtenir d'autres détails, par exemple, une description de la chambre mortuaire, il est certain que ces informations sont la propriété de celui qui les publie.

Ce que nous voulons empêcher, c'est le pillage systématique.

La réproduction avec indication d'origine n'est pas un droit absolu. Du reste, c'est au syndicat appelé à fonctionner qu'il incombera d'établir nettement les règles à suivre.

La discussion est close.

Les deux propositions de M. Gaston Bérardi sont acceptées.

M. de Beraza donne lecture du télégramme suivant:

Journalisten und schriftsteller Verein, Hambourg.

Les paroles de sympathie de l'Association des journalistes et écrivains de Hambourg-Altona sont un grand encouragement pour le Congrès. Il présente à ses confrères ses remerciments les plus affectueux.

Le Président en fonctions,
ALONSO DE BERAZA.

Le télégramme sera expédié immédiatement.

Comme suite à la motion présentée ce matin par les représentants de la Presse Française, le télégramme suivant sera envoyé à la veuve de Giuseppe Bandi, à Livourne.

Madame GIUSEPPE BANDI,

Sur la proposition des délégués de France, le Congrès international de la Presse, réuni à Anvers, envoie l'expression de sa profonde sympathie à la veuve du regretté confrère Giuseppe Bandi, tombé victime de son devoir accompli.

Le Président en fonctions,
ALONSO DE BERAZA.

La séance est levée à 2 heures.

Troisième Assemblée Plénière

10 Juillet 1894.

La séance du matin est ouverte à 9 1/4 heures.

Président: M. R. Bonghi (Rome); vice-présidents: M. M. de Zagoulaïeff (St. Petersbourg) et M. E. Torelli-Viollier (Milan); secrétaire: M. Nino Pettinati (Rome).

M. J. Janzon, secrétaire du premier groupe, donne lecture du procès-verbal de la première assemblée plénière. Ce compte-rendu est approuvé.

Digitized by Google

M. Jean Bouchery, secrétaire général du Congrès, donne lecture du procès-verbal de la deuxième assemblée plénière, qui est approuvé.

M. le Président propose de remettre la nomination des commissions Torelli-Viollier et Bérardi à la fin de la quatrième séance. Adopté.

M. Watson annonce que M. R. Fisher, qui devait prendre la parole sur la *Comparaison de la loi anglaise et de la loi continentale concernant le traitement de la presse*, est empêché d'assister au Congrès.

Il ajoute que M. Fletcher, qui parlera de l'enseignement professionnel, pourrait prendre sa place.

M. Goemaere réclame la priorité pour M. Heinzmann-Savino qui est inscrit avant M Fletcher pour prendre la parole sur la même question.

Sur la proposition du Président et de M. Goemaere, on décide que M. Fletcher prendra la parole après M. Heinzmann-Savino.

M. Jules Guillery, Ministre d'État, membre du Comité international de patronage du Congrès, vient assister à la séance et prend place au bureau.

La question III: *Des moyens de faciliter la circulation des journaux, leur transport postal, leur distribution, ect.*, est, sur la proposition de M. Torelli-Viollier, renvoyée à un prochain Congrès, puisqu'elle regarde la commission spéciale de douze membres qui doit encore être nommée.

M. de Béraza dépose la motion suivante:

« Le Congrès émet le vœu que le tarif international télégraphique « pour la presse sont réduit de la moitié comme pour le service intérieur « de la presse dans plusieurs pays. »

M. de Béraza, développant sa proposition, est d'avis que le Congrès pourrait décider que dans chaque pays on travaillera en vue d'une entente sur cette question.

MM. Taunay et Bérardi proposent de remplacer les mots, *la moitié*, l'un par les mots « *les conditions les plus avantageuses* » et l'autre par les mots « *soit l'objet d'une réduction.* »

M. Clayden fait observer qu'en Angleterre le prix des télégrammes est très bas; le gouvernement s'impose des sacrifices considérables pour donner aux journaux toutes les facilités à des conditions très avantageuses.

M. Watson ajoute qu'en Angleterre les journaux paient pendant le jour 1,25 fr. pour 75 mots, et que la nuit le télégraphe ne réclame que 1,25 fr. les 100 mots. Quand une même dépêche est envoyée à plusieurs journaux à la fois, le journal paie la taxe pleine pour la première dépêche et 0,20 fr. seulement pour les autres.

M. Torelli-Viollier félicite l'Angleterre pour tout ce qu'elle fait en faveur des journalistes; malheureusement les autres pays sont jusqu'ici restés sourds aux demandes de réduction qu'on a faites. Il y a des pays entr'autres où l'on paie jusqu'à 0,40 fr. par mot; on peut donc hardiment demander une forte réduction; d'ailleurs les pays mêmes y feront leur profit, parce que les communications télégraphiques deviendront plus fréquentes.

M. de Béraza se rallie aux observations présentées par les orateurs précédents et on décide de supprimer les mots « *de la moitié.* ».

Le Président met la motion modifiée aux voix; elle est approuvée.

Un membre fait la double motion suivante:

« Le Congrès émet le vœu que le tarif postal en usage pour le trans- « port de journaux entre les divers pays soit abaissé considérablement « dans chaque pays. »

« Le Congrès émet le vœu que la réduction operée dans le service té- « légraphique soit également appliquée au service téléphonique. »

Cette proposition, appuyée par M. Taunay, est acceptée.

M. le sénateur Hébrard est d'avis que nous devons bien faire ressortir, en nous adressant aux gouvernements, que ce n'est pas seulement dans

Digitized by Google

l'intérêt des journaux mêmes que nous demandons les réductions des tarifs; il y a un intérêt politique, un intérêt social que nous poursuivons, mais pas un unique avantage personnel.

Dans ce but M. Hébrard propose de faire précéder les motions précitées de la considération suivante:

« Convaincu que tous les États de l'Europe ont un intérêt égal à ce « que les nouvelles venues de l'Étranger, apparaissent avec leur véritable « caractère, grâce à la clarté et à l'étendue des détails et des explications « qui les accompagnent, le Congrès.... etc. » — Adopté.

M. Goemaere fait à l'assemblée les communications suivantes:

1° Le sixième groupe (*France et Suisse*) a désigné comme vice-présidents MM. Dubar et Niel et comme secrétaires MM. Goubaud et Montheuil;

2° M. G. Lemaire envoie une dépêche sur la réception et les fêtes à Bruxelles;

3° M. Max Rooses, Conservateur du Musée Plantin, se met à la disposition des membres du Congrès qui désireraient visiter ce musée cet après-midi à 4 heures;

4° Les membres sont priés de se faire inscrire le plus tôt possible pour l'excursion d'Ostende le Dimanche 15 Juillet.

On passe à la question IV de l'ordre du jour: *De l'enseignement professionnel.*

M. Heinzmann-Savino donne lecture d'un travail sur les *Bases d'un enseignement professionnel pour la presse.* Il fait distribuer aux membres le plan d'un programme d'enseignement, afin de leur donner une idée des matières qu'on pourrait enseigner.

L'orateur, constate que des abus se sont glissés dans la presse; nous les déplorons, dit-il, mais nous sommes impuissants à les conjurer; ce n'est que dans un avenir éloigné que nous pourrons saluer une ère de renovation. Si nous avons la ferme intention de travailler au bien moral de notre profession, occupons-nous dès maintenant de former ceux qui nous remplaceront un jour; rendons-les capables d'élever la presse à un niveau auquel, malgré nos bonnes intentions, il ne nous a pas toujours été donné de la maintenir. Faisons en sorte que nos successeurs puissent acquérir ces connaissances sans lesquelles leur jugement ne saurait s'exercer que d'une façon imparfaite; éclairons-les de nos conseils, en les mettant en garde contre les erreurs dans lesquelles nous avons versé nous-mêmes.

Voilà le but de l'enseignement professionnel.

M. Heinzmann-Savino entre dans quelques explications sur le programme des matières. A côté de la partie littéraire, il place la partie *theonique*, qui doit indiquer aux élèves la méthode pratique, afin qu'ils ne soient pas dépaysés lorsqu'ils se trouveront devant le travail réel.

L'orateur exprime le désir que l'enseignement soit général, spécial, professionnel et moral, afin de développer chez les élèves les connaissances pratiques et les qualités morales.

Pour finir, M. Heinzmann-Savino annonce à l'Assemblée qu'un cours de journalisme vient d'être fondé à l'Université de Lille et que bientôt des cours s'ouvriront en Espagne, en Allemagne et en Autriche.

M. A. E. Fletcher traite le même sujet au point de vue de l'Angleterre; il est d'avis qu'il ne suffit pas d'avoir été à l'école; il faut aussi que l'éducation vienne en aide, et que cette éducation soit largement humanitaire; à côté de ces qualités essentielles il ne faut pas perdre de vue la pureté de la langue, parce que très souvent le journal est le seul recueil de littérature que la plus grande partie des lecteurs reçoivent en mains.

Il y a aussi des devoirs à remplir vis-à-vis des autres nations; il faut se garder des haines internationales, parce que le pays natal seul n'est pas la patrie.

Digitized by Google

Sur la proposition de M. Taunay des félicitations sont votées à M. Louis Franck, qui s'est chargé gracieusement de la traduction des discours anglais.

M. Heinzmann dépose au bureau l'ordre du jour suivant:

« Le Congrès reconnaissant la grande nécessité d'un enseignement professionnel pour la formation de bons journalistes, émet le vœu de voir reprendere la discussion des projets présentés, afin d'arriver à relever le caractère du journalisme par l'éducation spéciale de ses membres ».

Cette motion, sur la proposition du Président, est renvoyée au Congrès prochain.

M. Wolff est d'avis que tout homme qui a produit une œuvre scientifique quelconque est capable de devenir journaliste. Il appartient aux directeurs de journaux de s'assurer si leurs rédacteurs possèdent un degré suffisant d'instruction professionnelle.

M. Wolff dépose une motion dans le sens de son discours.

Aprés quelques observations de M. Hébrard, de M. Boissevain, de M. Bérardi et de M. Taunay, ce dernier proposant que les syndicats soient chargés de la sélection des journalistes, la motion de M. Wolf est retirée.

Un membre présente la motion suivante, qui est appuyée par M. Heinzmann-Savino:

« Le Congrès désignera trois délégués chargés de faire parvenir au Congrès prochain les programmes d'étude en vigueur dans les diverses écoles de journalistes déjà créées, ainsi que les renseignements qu'on aurait pu recueillir sur les résultats acquis de cet enseignement. »

Une discussion s'engage sur la nomination de ces délégués; finalement on décide que tous les documents regardant la question de l'enseignement professionnel seront envoyés à M. Heinzmann-Savino.

M. Moisand dépose la mention suivante:

« En raison de l'importance des propositions formulées par M. Bérardi, le Congrès nomme une Commission de trois membres par groupe pour examiner la question de la propriété des informations en matière de la presse. »

La proposition est adoptée.

A la fin de la séance, les délégués français soumettent à l'Assemblée la proposition suivante:

« Nous soussignés, délégués de la presse française, demandons instamment l'impression et la distribution à tous les membres du Congrès, du procès-verbal de chaque séance.

« Ces documents nous sont presque indispensables pour nous permettre d'établir les rapports que nous avons à présenter aux Associations de la presse qui nous ont respectivement délégués. »

A. Cortilliot — Pierre Robbe — Niel — de la Chanonie
Abel Goubaud — E. Entrevan — Taunay — V. de Marolles.

Cette motion est adoptée.

La séance est levée à 11 3/4 heures.

Quatrième Assemblée Plénière

10 Juillet 1894.

La séance est ouverte à 2 heures.

Président: M. P. W. Clayden, (Londres); vice-président; Sir Hugh Gilzean Reid, (Birmingham); secrétaire: M. A. Watson, (Londres).

M. Clayden s'excuse pour les inconvénients que présentera sa présidence anglaise, et demande l'indulgence de l'assemblée.

M. Jean Boucherij. secrétaire général du Congrès, donne lecture du procès-verbal de la séance précédente, qui est approuvé.

Digitized by Google

Ensuite la parole est donnée à Miss Grace Benedicta Stuart. Elle prend pour sujet: « Les femmes dans le journalisme ».

Miss Stuart s'excuse de ne pouvoir en cette occasion adresser la parole à l'assemblée dans une langue qui donne à chaque discours un charme particulier, c'est-à-dire en français.

Miss Stuart décrit combien était difficile en Angleterre l'existence de la femme, même quand elle avait reçu une bonne éducation et une instruction solide.

C'est la première cause qui conduisit la femme au journalisme.

Ensuite elle explique comment les jeunes femmes journalistes ont débuté dans la carrière. Lorsqu'elle se présenta la première fois pour s'essayer à la rédaction d'un journal, elle fut refusée, mais les directeurs de journaux s'aperçurent bientôt que la femme serait très apte à remplir certains devoirs, grâce à sa manière spéciale d'observer et à tant d'autres qualités propres à son sexe.

Miss Stuart examine alors les branches spéciales, dans lesquelles la femme journaliste excelle. Elle fait la comparaison entre l'homme et la femme dans le journalisme. La femme n'est pas bonne pour la politique ni pour le reportage, mais elle se distingue surtout dans les descriptions. En Angleterre il n'existe presque plus de grands journaux qui n'aient des collaborateurs féminins.

En conclusion, dit Miss Stuart, je voudrais dire que la femme n'a pas usurpé sa place dans le journalisme; elle l'a gagnée par son travail; elle s'est créé un chemin où il n'y en avait pas et depuis lors elle y marche de pair avec ses frères de la plume, formant ainsi une armée qui travaillera pour le bien de l'humanité.

Le discours de Miss Stuart est accueilli par de longs applaudissements.

M. Boissevain, (Amsterdam), en donne une traduction rapide en français.

M. Zagoulaïeff parle de la mission des femmes journalistes en Russie.

La femme journaliste existe en Russie depuis très longtemps, et elle a prouvé qu'elle était parfaitement à la hauteur de sa tâche.

Pendant la guerre d'Orient le correspondant du journal russe *Golos* était une femme. Elle réussit à procurer à son journal des renseignements très intéressants. C'était Mad. Kaïroff; elle est morte depuis et son nom mérite bien d'être rappelé ici.

L'orateur cite encore d'autres exemples. Actuellement les grands journaux russes ont tous des femmes parmi leur personnel, qui non seulement traitent des questions de littérature, d'art, etc., mais aussi des questions philosophiques et politiques.

Voilà ce que j'ai voulu faire connaître ici; en Russie, un pays très arriéré sous beaucoup de rapports, la femme occupe avec dignité un rang et joue un rôle dans la Presse.

M. Billiet (Anvers), fait remarquer que dans la presse française, plusieurs femmes jouent un rôle brillant.

M. Bacher dit que depuis un certain nombre d'années l'élément féminin augmente considérablement dans la Presse. En 1845 il y avait en Angleterre 15 dames journalistes, en 1891 il y en avait 800.

M. H. Pollak fait observer, dans le même ordre d'idées, que l'*Institute of Journalists* de Londres, a envoyé au premier Congrès de la Presse une délégation, dans la quelle figurent deux dames, Miss Grace Stuart et Miss Catherine Drew. Voilà une preuve bien concluante en faveur des observations présentées par Miss Stuart.

M. Triggs dit que dans la Nouvelle Zélande on consacre depuis longtemps des soins spéciaux à l'éducation de la femme journaliste. L'Université Nouvelle Zélandaise la première a délivré des diplômes académiques aux femmes; le parlement est accessible aux femmes et toute Neo-Zélandaise, à l'âge de 21 ans, est électeur de droit.

Digitized by Google

Récemment une journaliste anglaise, miss Show, visita l'Australie pour le *Times* et, par ses articles très remarquables, elle attira l'attention universelle sur ce pays.

M. Triggs raconte l'histoire d'un journaliste qui en Nouvelle Zélande, rédigeait seul un journal. Sa santé était chancelante et bientôt il ne fut plus en état de travailler. Mais il avait une femme jeune et intelligente, qui aidait son mari dans la rédaction du journal depuis le commencement de sa maladie. Lorsque tout travail lui fut devenu impossible, la jeune femme prit courageusement la direction du journal et remplaça bientôt complètement son mari.

Comme conclusion aux différents plaidoyers en faveur des femmes journalistes, M. Triggs dépose la motion suivante:

« Le Congrès souhaite la bienvenue aux dames qui assistent si gracieusement à cette réunion et accorde un vote spécial de remèrciments à Miss Stuart, pour son discours si apprécié sur le rôle de la femme dans le journalisme. »

La motion est acceptée et soulignée par de longs applaudissements.

Les différents groupes, chargés de nommer les commissions Torelli et Bérardi, ont désigné les membres qui en feront partie.

Commission Torelli-Viollier: premier groupe: M.M. Alonso de Beraza et J. Janzon; deuxième groupe: M.M. Bierey et Wilhelm Singer (Vienne); troisième groupe: M.M. Zagoulaïeff et Torelli-Viollier; quatrième groupe: M.M. Clayden et Cornish (Londres); cinquième groupe: M.M. Magalhaes Lima et Bérardi; sixième groupe: M.M. Taunay et Niel.

Commission Bérardi: premier groupe: M.M. de Beraza, Janzon et Hammer (Christiania); deuxième groupe: M.M. Bacher, Wenzel et Dr. Paul Schleuter (Berlin); troisième groupe: M.M. Oeker et Pettinati; quatrième groupe; M.M. Clayden, Cornisch et Sir Hugh Gilzean Reid; cinquième groupe: M.M. Bérardi, Magalhaes Lima et Boissevain (Amsterdam); sixième groupe: M.M. Seippel, Abel Goubaud et Marc.

Les deux commissions se réuniront demain matin, de 8 à 10 heures. L'assemblée plénière commencera à 10 heures.

Au cours de la séance M. Boissevain ayant traduit devant l'assemblée avec autant de talent que d'esprit, les différents discours prononcés en anglais, des remerciements lui sont votés.

M. Goemaere annonce à l'assemblée que M. E. Bertol-Graivil (Paris), qui devait développer la question annexée à la question V, est empêché d'assister au Congrès.

La séance est levée à 3 1/2 heures.

Cinquième Assemblée Plénière

11 Juillet 1894.

La séance du matin est ouverte à 10 heures.

En l'absence de M. Ch. Tardieu, (Bruxelles), M. Magalhaes Lima, (Lisbonne), occupe la présidence; vice-président: Dr Vermeulen, (Amsterdam); secrétaire: M. Mariano Pina, (Lisbonne).

M. Magalhaes Lima remercie l'assemblée pour l'honneur qu'elle lui fait de l'appeler à la présidence.

M. Goemaere prie M. Robyns, président du *Cercle Artistique*, de prendre place au bureau et le remercie pour l'accueil bienveillant que les Congressistes ont reçu au Cercle.

M. Robyns remercie et exprime ses regrets d'avoir été empêché de recevoir personnellement les Congressistes au local du Cercle.

Digitized by Google

M. De Mey, secrétaire du Comité organisateur, donne lecture du procès-verbal de l'assemblée précédente.

L'assemblée l'approuve.

M. Depoin, (Paris), rappelant la discussion d'hier au sujet des femmes jornalistes, cite un fait analogue à celui rapporté par M. Triggs.

Mademoiselle de Vogelsang s'est distinguée dans le journalisme en Allemagne. Elle aidait son père dans la rédaction du *Vaterland*, journal qui s'occupait de la question sociale. Plus tard elle dirigeait presque seul ce journal.

M. Singer, président, dépose le rapport de la commission Torelli-Viollier.

M. Taunay, rapporteur de la commission, déclare que celle-ci a décidé que son bureau permanent centralisera les adhésions professionnelles de tous les pays. Les délégués nationaux lui communiqueront les statuts des syndicats, avec la liste des membres et le nom des journaux auxquels ils appartiennent. D'autres mesures seront prises encore pour fonder définitivement la Fédération internationale des membres de la Presse. Les dépenses nécessaires seront payées par les associations fédérées, en proportion directe du nombre de leurs adhérents.

M. Niel, (Paris), fait observer qu'une omission a été faite dans le procès-verbal de la première séance, distribué ce matin.

Après le discours de M. Torelli-Viollier, il faut ajouter:

« M. Niel, délégué de l'Association des journalistes parisiens adhère à la proposition qui vient d'être déposée, et rappelle que l'Association syndicale des journalistes parisiens a fait une proposition analogue. Elle figure dans le programme du Congrès comme annexe à la première question ».

M. Goemaere confirme cette observation.

Il fait connaître à l'assemblée que l'*Association de la Presse Toscane*, à désigné comme son délégué spécial M. Bonghi déjà délégué de l'*Association de la Presse périodique en Italie*.

L'Association Toscane exprime en même temps des vœux pour la bonne réussite du Congrès

Le Bureau internazional de la paix fait aussi parvenir ses souhaits affectueux au Congrès international de la presse.

M. Goemaere donne ensuite quelques informations sur le voyage à Ostende.

Il appelle l'attention des membres sur les documents très importants déposée par les délégués de Lisbonne. Il donne lecture de quelques extraits de ces documents et remercie, au nom du Congrès, les confrères portugais. (*Applaudissements*).

M. Magalhaes Lima remercie les membres du Congrès et fait des voeux ardents pour que la fédération des associations de la Presse du monde entier puisse se réaliser. (*Applaudissements*).

M. Lucien Marc (Paris), donne lecture du rapport de la commission Bérardi. En voici le texte:

* * *

La séance de la commission de la propriété de l'information en matière de presse est ouverte le 11 juillet à 9 heures du matin.

M. Bérardi s'excuse par dépêche de ne pouvoir assister à la séance et charge MM. Montheuil et Marc de le représenter.

La discussion est ouverte sur les propositions de M. Bérardi.

Tous les membres sont d'accord pour reconnaître l'existence des abus qu'elles signalent et la nécessité d'y mettre un terme. Il importerait, d'abord de définir « l'information » et dans quelle conditions elle constitue une œuvre originale et une propriété, puis d'examiner dans quelle mesure cette propriété est reconnue et protégée.

Digitized by Google

Les législations des différent pays, ainsi que les jurisprudences, sont à cet égard fort variables. Tandis que la convention internationale de Berne exclut « l'information » des œuvres reconnues comme constituant une propriété, tel jugement d'un tribunal français condamne à des dommages intérêts importants un journal qui avait reproduit une simple nouvelle télégraphique extraite d'un autre journal.

M. Clayden ajoute qu'en Angleterre les tribunaux se sont prononcés plusieurs fois dans le même sens, mais qu'on hésite, en général, à faire appel à leur intervention.

Plusieurs membres émettent l'avis que la commission cherche d'abord à définir en quoie consiste l'information originale. Après discussion, il est reconnu que le temps et les renseignements nécessaires font défaut.

La résolution suivante est votée à l'unanimité:

« La commission,

« Considérant que l'information, telle qu'elle est comprise et pratiquée « aujourd'hui, constitue une propriété, incomplètement reconnu par le con- « ventions internationales, doit être nettement définie et protégée.

« Invite les associations de la presse à étudier l'état de la législation et « de la jurisprudence dans les différents pays et à se mettre en rapports « entre elles pour la préparation d'un rapport général à soumettre au « prochain Congrès.

M. Seippel, délégué de Suisse, a présenté l'amendement suivant, qui n'a pas été adopté:

« La protection de la loi doit s'étendre non à la nouvelle brièvement « rédigée et ne donnant que l'énoncé d'un fait, mais seulement à l'infor- « formation créant une valeur par son caractère personnel et pouvant être « considéré par là comme l'objet d'un droit. »

∴

M. Seippel expose les motifs pour lesquels il a déposé l'amendement renseigné dans le rapport qui précède.

Un autre membre ayant aussi demandé la parole à ce sujet, M. de Beraza déclare qu'il n'y a pas lieu de revenir sur les questions qui ont été discutées par la commission.

Celle-ci n'était pas opposée à l'esprit de l'amendement en question, mais elle n'était pas encore en état de bien l'approfondir.

M. Marc, au nom de la commission, déclare que la question doit être mûrement étudiée dans les différents pays par les associations qui ont adhéré au Congrès.

M. de Beraza considère l'incident comme clos.

Il propose que la question présentée par l'Association de la Presse étrangère à Vienne (voir le programme) soit jointe à la proposition Torelli et renvoyée à la commission. L'assemblée approuve.

M. le Président déclare que la discussion est ouverte sur la question V.

Questions relatives à la caractérisation de la profession de journaliste, aux rapports des membres de la Presse entre eux et à la dignité de la profession.

M. Sicard (Bruxelles) présente quelques considérations sur la définition de journaliste.

Selon lui cette définition est très difficile à donner. Il se demande si les journalistes qui font leurs journaux presqu'entièrement à coup des ciseaux, comme c'est le cas avec la plupart des journaux hebdomadaires peuvent être considérés comme des professionnels, lors même qu'il appartiennent à

Digitized by Google

une association. Il est d'avis que ceux-ci, de même que les personnes qui font du journalisme d'occasion, dans un but politique ou autre, ne peuvent être considérés comme journalistes.

Le journalisme professionnel est celui qui vit principalement de sa plume.

L'orateur veut qu'on s'occupe plutôt de la situation générale des journalistes que de la situation des journaux.

Au prochain Congrès il faudra demander aux associations adhérentes comment elles ont recruté leurs délégués, afin qu'on sache bien s'ils sont professionnels. C'est là un point capital.

M. de Beraza croit qu'il est impossible de voter une conclusion à la question V. Pour lui le Congrès ne peut qu'émettre des voeux.

Il y a la question de compétence et la question de moralité. Comment fera-t-on vis-à-vis des associations, pour bien connaître la moralité de leurs membres?

Il y a des cas nombreux de journalistes qui ne vivent pas seulement de leur plume. Moi-même, dit l'orateur, je ne serais pas professionnel si l'on acceptait cette définition, parce que je ne suis pas journaliste payé. Je suis co-propriétaire de mon journal. Malgré celà je me considère toujours comme journaliste. (*Applaudissements*).

M. de Beraza est convaincu que les statuts des associations contiennent certaines restrictions par rapport aux personnes donc le caractère professionnel serait douteux. Il croit que, quand le prochain Congrès aura statué sur les résultats de la proposition Torelli-Viollier, la question V sera également résolue. Pour le moment on ne peut émettre que des considérations générales.

M. Niel déclare que l'association des journalistes parisiens refuse tout candidat qui n'est pas professionnel. Il croit qu'il faut s'en remettre aux associations des différents pays, qui seules peuvent savoir jusqu'à quel point les candidats possèdent la qualité de vrai journaliste.

M. Heinzmann-Savino est d'avis qu'il faut considérer comme journalistes ceux qui consacrent plus spécialement leur talent à la presse, sans exclusion d'autres occupations.

S'il fallait suivre les indications de M. Sicard, on diminuerait le rôle des associations et un second Congrès deviendrait impossible.

M. Lorand fait observer que cette question a été discutée entre l'association de la Presse Belge et celle des Journalistes Bruxellois, On était parfaitement d'accord en principe.

On peut être journaliste et s'occuper en même temps d'une foule d'autres choses. La définition de professionnel est en réalité très difficile à donner. M. Lorand est d'avis qu'il faut laisser à un autre Congrès le soin de trancher cette question.

Nous n'ayons pas le droit de faire la leçon aux associations, mais nous pouvons appeler leur attention sur la proposition Torelli-Viollier quant à l'admission des membres.

M. Lorand fait observer qu'il y a une distinction à faire entre ceux qui font accessoirement du journalisme et ceux dont le journalisme est le gagne-pain. Ceux-là ont des intérêts spéciaux, qui peuvent ne pas être contraires à ceux de l'amateur ou du patron.

Il y a ici en présence trois ordres d'intérêts: ceux qui sont communs à la presse et au public, qui doit avoir les meilleurs journaux, les mieux informés et les plus honnêtes possibles; ceux qui sont communs aux patrons et aux journalistes salariés et dont le premier est que le journal fasse ses affaires; enfin ceux des salariés qui, sans être nécessairement contraires à ceux des patrons, peuvent être différents. Ainsi, pour la question qu'on discutait hier, le meilleur moyen de ne pas avoir des journalistes incapables ou indignes, c'est de ne pas les trop mal payer.

Digitized by Google

M. A. Watson en examinant la question soulevée, fait observer que M. Clayden a donné dans son discours la définition du journaliste et l'*Institute of Journalists* de Londres applique cette définition.

Pour être admis dans cette association, il faut avoir exercé la profession pendant trois ans. Sans doute il y aura toujours des collaborateurs d'occasion. Ceux-là ne sont pas journalistes.

Il cite le fait d'un ex-ministre, qui avait cependant travaillé beaucoup dans la Presse, mais qui n'à pu être admis dans l'*Institute* qu'après un vote spécial de faveur.

Il serait cependant injuste d'exclure quelqu'un qui ne vit pas exclusivement du journalisme.

M. Goemaere interrompt un moment la discussion pour un appel au règlement. Il demande à l'assemblée d'accorder par un vote aux reporters présents le droit de prendre part à la discussion. M. Sicard n'étant pas membre du Congrès, il est de mon devoir, dit-il, d'en avertir l'assemblée. Mais par le vote que je propose nous régulariserons la situation et nous donnerons un témoignage d'estime et de sympathie aux reporters, nos amis et confrères.

Unanimement approuvé.

M. Sicard fait observer qu'il a assisté à la première réunion du Comité organisateur, qu'il a fait alors des propositions et qu'il se croyait par conséquent membre du Congrès.

M. Chainaye (Bruxelles) demande au Congrès ce qu'il pense de la situation faite au journaliste, qui est en contestation avec son patron.

Ne serait-il pas désirable de l'appeler devant un arbitrage, au lieu de le renvoyer devant un tribunal?

En Angleterre cet usage existe et l'on s'en trouve très bien.

« Je voudrais donc soumettre au Congrès un vœu dans ce sens, vœu qu'on pourrait discuter à fond au prochain Congrès. »

M. Chainaye dépose à ce propos la motion suivante:

« Création et fonctionnement, dans chaque pays où l'*institution n'existe pas*, de conseils d'arbitrage dans le cas de contestations professionnelles. »

La proposition est signée également par M. Goemaere et elle est appuyée par MM. Depoin (Paris) et Boissevain.

M. Guillaume Verspeyen (Gand) revient sur la question de la définition du journaliste professionnel.

Il est d'avis que cette définition n'est pas si difficile qu'on le dit. Il lui semble qu'une formule acceptée par une si grande réunion de journalistes aurait beaucoup d'autorité.

La profession de journaliste se caractérise par l'occupation habituelle de chaque individu. Celui qui fait de la presse l'occupation habituelle de sa vie, est journaliste. Les autres, qui ne font que du journalisme occasionel, pourraient être admis comme journalistes d'honneur.

M. Bonghi est d'avis qu'il faut laisser la liberté aux Associations.

La définition de M. Verspeyen n'est pas complète.

L'orateur lui-même, quoique écrivant beaucoup dans les journaux, n'à jamais été journaliste habituel.

La définition est donc réellement asses difficile à donner.

A Rome, les membres de l'Association sont divisés en trois catégories: les membres honoraires ne sont pas journalistes; les membres effectifs sont ceux qui peuvent prouver qu'ils travaillent depuis trois ans dans le journalisme; les membres agrégés, ceux qui ne peuvent prouver un travail de trois ans.

Un Membre demande la clôture de la discussion.

M. Goemaere fait quelques communications au sujet des fêtes à Bruxelles.

M. de Beraza demande que le Congrès ne vote aucune conclusion au sujet

Digitized by Google

de la définition de journaliste professionnel, et qu'il renvoie la questions à un prochain Congrès.

Accepté.

La question de la situation des correspondants étrangers sera également discutée dans un prochain Congrès.

Accepté.

Un Membre fait remarquer qu'à Paris le conseil d'arbitrage existe et fonctionne parfaitement. Les membres du syndicat ont été reconnus arbitres par le tribunal de commerce de la Seine.

La proposition de M. Chainaye est acceptée par acclamation.

La séance est levée à midi.

Sixième Assemblée Plénière

11 Juillet 1894.

La séance est ouverte à 2 heures.

Président: M. Adrien Hébrard, (Paris); vice-président: M. Seippel, (Genève); secrétaires: MM. A. Goubaud, (Paris), et Alb. Montheuil, (Paris).

M. De Mey donne lecture du procès-verbal de la séance précédente.

L'assemblée l'approuve, moyennant quelques légères modifications.

Comme suite à l'observation de M. Niel, insérée dans le procès-verbal de la cinquième assemblée plénière, M. Torelli-Viollier déclare que sa proposition était la réunion des idées exposées par l'Association des Journalistes parisiens et par la *Concordia* de Vienne. Il tient à ce que la proposition ait un caractère collectif et non individuel.

M. Dubar propose de faire payer par toutes les associations adhérentes les frais d'impression occasionnés par les décisions du Congrès.

Un membre fait la motion suivante:

« Il serait regrettable que les travaux de ce Congrès, qui, pour la première fois, donne un cachet de réalité à l'idée de fraternité internationale des journalistes, se perdissent dans de courts et brefs procès-verbaux, ne pouvant donner ni l'idée nette de nos désirs, ni la reproduction de tous ces charmants et importants discours que nous venons d'entendre ici de la part de MM. Clayden, Watson, M.lle Stuart, MM. Bérardi, Savino et tous les autres qui ont pris la parole.

« Je pense qu'il faudrait que tous ces procès-verbaux et ces discours fussent réunis dans un livre qui pourrait être distribué entre les membres du Congrès. — Le livre par son apparence doit répondre à l'importance que nous mettons à notre première entrevue internationale; dont les frais d'édition seront assez élevés.

« Il serait à désirer de plus que nos confrères belges, après avoir supporté tant de frais pour notre réception si splendide et si cordiale, ne supportassent pas, en outre, les frais de ce livre.

« D'un autre côté, nous journalistes étrangers, nous devons, je pense, une preuve quelconque de reconnaissance pour le charmant accueil que nos confrères belges nous ont réservé.

« Je propose donc, que ce livre dont j'ai parlé soit édité par voie de cotisation de la part des membres étrangers du Congrès, et qu'il porte la devise: souvenir aux journalistes belges pour leur touchante hospitalité pendant le Congrès de 1894. »

M. de Beraza fait observer que cette proposition aurait dû être présentée au début du Congrès. Il est impossible de reproduire in extenso les procès-verbaux des séances, faute de sténographes. On s'en tiendra aux procès-verbaux approuvés par l'assemblée et on imprimera les discours de ceux qui les communiqueront.

Digitized by Google

M. Goemaere déclare que les confrères belges ont déja décidé la publication d'un résumé de ce genre.

M. Taunay développe sa proposition, faite au début de la première assemblée générale, concernant la publication des journaux le dimanche.

Il s'exprime comme suit:

« Depuis longtemps, et aujourd'hui surtout, notre vieux continent, pour ne point parler du nouveau, est sommé d'accorder à l'ouvrier le repos et le bien-être, non pas seulement par ceux qui, sans distinction de partis, veulent simplement le bien moral et matériel de tous, mais par le socialisme lui-même. Son programme, suffisamment connu, se résume en cette courte définition: *les trois huit*.

« Permettez-moi d'ajouter un quatrième huit à ces revendications, ou plutôt, ne demandant à la doctrine du Décalogue qu'une inspiration favorable à la fraternité humaine, et demeurant ainsi social, sans désinence, laissez-mois vous montrer qu'au point de vue de la presse le repos Dominical ou hebdomadaire, suivant qu'il vous conviendra, s'impose à notre temps.

« Bien des tentatives ont déjà été faites pour restreindre ou supprimer le travail des Dimanches. De nombreuses institutions, l'État lui-même et les administrations des chemins de fer, en divers pays, ont tenu à honneur de le supprimer ou de le restreindre. Pourquoi la Presse resterait-elle en arrière, alors qu'elle occupe un si nombreux personnel, personnel où, indépendamment de la rédaction et des serviteurs qui lui sont attachés, on compte des typographes, des mécaniciens, des ployeurs, des porteurs, etc.

« Maintes fois, en ce qui la concerne, la *Gazette de France* a fait des tentatives auprès des journaux religieux ou conservateurs pour les amener à une abstention formelle de publication, s'engageant elle-même à ne point paraître, si chacun prenait la même détermination. Sa voix n'a pas été écoutée. Tout au plus certaines feuilles font-elles ou une édition écourtée ou un tirage anticipé, ce qui n'est pas une solution, mais plutôt un moyen dilatoire.

« Traitant aujourd'hui devant le Congrès la question du repos hebdomadaire, j'ai l'honneur de lui soumettre la motion suivante, pour qu'inscription en soit faite à l'ordre du jour du prochain Congrès:

« Convaincu que le repos dominical est une nécessité religieuse et so-
« ciale, qui s'impose de plus en plus.

« Le Congrès de la Presse émet le vœu que le travail du dimanche
« pour les journaux soit supprimé, ou si la suppression apparaît comme
« absolument impossible, en certains cas, qu'elle soit réduite au plus
« strict minimum. Il est entendu que dans les circonstances exception-
« nelles, il sera toujours licite de tirer des suppléments. »

M. Clayden déclare qu'en Angleterre il serait impossible d'obtenir le repos complet du dimanche, parce que les journaux paraissent le lundi matin. Cette édition doit être préparée naturellement le dimanche soir. Les journalistes peuvent se reposer le samedi après-midi et une partie du dimanche puisque les journaux ne paraissent pas le dimanche matin.

M. Kliatschko donne des informations sur le repos dominical observé par certains journaux russes. Le *Svet* ne paraît pas le lundi matin; aussi rédacteurs et ouvriers peuvent-ils se reposer le dimanche. On prend cependant des précautions pour qu'on puisse tirer immédiatement une édition spéciale en cas d'évènement extraordinaires.

Après quelques observations faites par MM. Heinzmann-Savino, de Beraza et d'autres, au sujet de la rédaction du vœu proposé par M. Taunay, l'assemblée approuve ce vœu dans les termes suivants:

« Le Congrès de la Presse émet le vœu que le travail du dimanche pour les journaux soit supprimé, ou si la suppression apparaît comme absolument impossible, en certains cas, qu'elle soit réduite au plus strict mini-

Digitized by Google

mum. Il est entendu que dans les circonstances exceptionnelles, il sera toujours licite de tirer des suppléments ».

Un certain nombre de membres demandaient que cette question restât simplement inscrite à l'ordre du jour du prochain Congrès.

M. Clayden, dans une allocution française très applaudie, déclare que la cordialité de la réception a produit une profonde impression sur ses confrères anglais et sur lui-même.

Tous sont heureux d'avoir assisté à ce Congrès qui a réussi admirablement. Une grande œuvre a été commencée. Nous en félicitons de tout cœur les promoteurs et les organisateurs, ainsi que ceux qui ont pris part aux travaux.

Sir Hugh Gilzean Reid dit qu'à son départ d'Angleterre un grand nombre de ses amis, ne croyaient pas à la réussite du Congrès. Les évènements ont prouvé qu'ils avaient eu tort. Les bases de la fédération internationale sont établies. Les débats ont fait voir que tous les journalistes sont des frères, qui ont des aspirations, des intérêts communs. Il remercie le Comitè organisateur de ses efforts, le Bourgmestre d'Anvers et le Roi pour leur intelligente sympathie. Ce sera l'honneur éternel de la Belgique d'avoir réuni, pour la première fois les hommes du monde entier qui forment et qui expriment l'opinion publique.

M. Wolff, de Berlin, rappelle, en remerciant pour la réception cordiale faite aux congressistes, la devise de Platin: *Labore et Constancia.* Nous sommes des soldats, dit-il, combattant pour le bien-être de l'humanité. D'aucuns tomberont sur le champ de bataille mais ils mourront contents, parce qu'ils seront convaincus d'avoir coopéré, à la victoire.

Il adresse aussi des paroles de remerciment à M. Franck, qui a traduit avec talent les discours anglais et allemands.

MM. Boissevain et Janzon prennent la parole au nom de la presse hollandaise et de la presse scandinave.

M. de Beraza demande au Congrès de voter les résolutions suivantes:

1° Le second Congrès international aura lieu en 1895 à Genève; la date en sera fixée ultérieurement.

2° Le Bureau général du Congrès actuel est chargé de la mise à exécution de cette résolution.

M. Bonghi préconise Rome pour le second Congrès.

M. Goemaere expose quelques considérations sur la réunion successive du Congrès à Rome, Genève, Lisbonne, etc. Il préconise aussi Rome pour le prochain Congrès.

M. Seippel dit qu'une exposition s'organisant à Genève pour 1896, il préfère que le second Congrès ait lieu à Rome et le troisième à Genève. Il assure que la ville accordera l'hospitalité la plus complète au Congrès.

Après quelques observations de MM. de Beraza et Bonghi, le bureau, sur la proposition de M. Hébrard, est chargé de désigner la ville où aura lieu le second Congrès et de prendre les mesures nécessaires pour en assurer l'organisation. (*)

M. Watson remercie MM. L. Franck et W. Layton pour les grands services qu'ils ont rendu aux membres de la délégation anglaise, non seulement en traduisant leurs discours en français, mais aussi en servant d'intermédiaires entre les Anglais et les autres membres du Congrès. La courtoisie de M. Franck a été aussi remarquable que son talent oratoire.

La délégation anglaise remercie également le Comité organisateur central et tous ceux qui ont contribué à rendre la visite à Anvers des confrères

(*) **N. d. R.** Consta che il 2° Congresso deve aver luogo a Bordeaux nel prossimo settembre ed il 3° a Budapest nel 1896.

Digitized by Google

étrangers très utile et très agréable. Elle exprime la haute considération qu'elle conservera toujours pour eux.

M. Hébrard, au nom des journalistes français, dit: « Nous pouvons faire de beaux rèves de fraternité et de solidarité après l'œuvre que nous avons menée à bon port. N'oublions pas cependant qu'avec notre force grandit notre responsabilité. La presse jusqu'à ce jour était une force dont on ne voulait pas dire du mal parcequ'elle faisait trop de bien, et dont on ne voulait par dire du bien parcequ'elle faisait trop de mal.

» Faisons donc notre possible pour qu'on puisse en dire du bien et que la paix soit un jour apportée au monde par des journalistes de bonne volonté! » (*Longs applaudissements*).

La séance se termine à 3 3|4 heures.

Avant que les membres du Congrès se retirent, M. Goemaere adresse au nom de l'assemblée des remerciments à M. Heinzmann Savino pour ses remarquables études sur le but, l'importance et l'opportunité de l'organisation de congrès internationaux de la presse. Il remercie aussi M. J. Bouchery, secrétaire général du Congrès, M. J. De Mey, un des secrétaires et M. H. Van Bomberghen, secrétaire adjoint.

La salle se vide rapidement, l'heure du départ pour la réception à Bruxelles étant proche.

BUREAU CENTRAL
DES ASSOCIATIONS DE LA PRESSE
(Ufficio Centrale delle Associazioni della Stampa)

La commissione incaricata dal 1° Congresso Internazionale della Stampa (Anversa) di preparare lo statuto e di presentarlo al prossimo Congresso è così composta:

Presidente: Singer Wilhelm, Red. C. della *Neues Wiener Tagblatt*, (Wien).
Relatore: Torelli-Viollier Eug., Direttore del *Corriere della Sera*, (Milano).
Membri: Bérardi Gaston, Dirett. dell'*Indépendance Belge*, (Paris-Bruxelles).
Bierey D., Red. della *Dresdner Nachrichten*, (Dresden).
Clayden L. W., Red. del *Daily News*, (London).
De Beraza J. M. Alonso, Dir. *El Libéral* (Madrid).
Gilzean Reid Hugh J. P., già Presidente de l'*Institute of Journalists* (Birmingham).
Janzon J., Corr. del *Stockholms Dagblad* (Paris).
Magalhaes Lima, Dir. del *O Seculo* (Lisboa).
Niel Georges, Red. del *Soleil* (Paris).
Pina Mariano, Red. del *Diario Popular* (Lisboa).
Taunay V., Red. della *Gazette de France* (Paris).
Zagoulaïeff (De) Red. della *Novoie Wreymia* (St. Pétersbourg).

Detta commissione si riunirà nel prossimo Maggio a Parigi, per la definitiva approvazione del progetto di statuto da presentarsi al prossimo Congresso.

PROJET DE STATUTS
du Bureau Central des Associations de la Presse.

1. — Le « Bureau Central des Associations de la Presse » a pour objet d'établir une entente et une action commune entre les Associations de Journalistes des différents pays, à l'égard des questions purement professionnelles

Digitized by Google

d'intérêt commun, en dehors de toute idée de religion, de politique, de races et de nationalités.

Sont considérées comme Journalistes les personnes dont le journalisme est l'occupation principale et habituelle, et celles qui, bien que travaillant à la presse d'un manière intermittente, y tiennent cependant une place éminente par leur talent.

2. — Le Bureau Central des Associations de la Presse se propose spécialement:

a) d'établir des relations régulières et permanentes entre les dites Associations pour assurer des avantages réciproques (assistance professionnelle, soins en cas de maladies, etc.), à leurs membres exerçant momentanément leur profession hors de leurs pays;

b) d'étudier et de favoriser l'amélioration de la législation internationale relative au journalisme (propriété littéraire, conventions postales et télégraphiques, etc.), et en général l'étude de toute matière regardant la Presse.

c) de créer un bureau de renseignements et de placement des journalistes cherchant du travail comme correspondants et collaborateurs de journaux hors de leur pays;

d) d'établir et de préciser, autant qu'il pourra être utile, les usages et coutumes du journalisme dans les rapports internationaux;

e) d'engager ses bons offices, et au besoin d'assumer le rôle d'arbitre pour la résolution des différends qui pourraient surgir entre journaux ou journalistes de différents pays;

f) de favoriser, dans les limites de l'équité et de l'avantage public les prérogatives et les intérêts professionnels des journalistes, tout en concourant à élever le niveau intellectuel et moral de leur profession.

3. — Les Associations de la Presse, qui auront été inscrites au Bureau Central selon les règles établies par les articles 8 et 9 des présents Statuts, se réuniront en Congrès, tous les ans ou tous les deux ans.

Le Congrès devra, suivant la procédure prescrite par les présents Statuts:

a) élire un Comité de direction qui représentera le Bureau Central d'une manière permanente;

b) examiner ed approuver, s'il y a lieu, les comptes des recettes et des dépenses qui lui seront présentés par le dit Comité de direction;

c) fixer le budget pour l'année ou les années suivantes, jusqu'à la convocation du futur Congrès; élire annuellement deux vérificateurs des comptes;

d) traiter et résoudre les questions qui lui seront présentées par le Comité de direction conformément à un réglement qui sera rédigé par le Comité de direction;

e) désigner l'époque du Congrès suivant et la localité où il sera tenu. Cependant le Congrès pourra charger de cet office le Comité de direction.

4. — Chaque Association devra fournir au Bureau Central une cotisation annuelle équivalente à 1 fr. 25 cent., pour chacun de ses membres.

Le paiement devra être fait en espèces métallique, au siège du Comité de direction, aux mains de la personne qui sera désignée par ledit Comité, avant le 31 décembre de chaque année.

Les Associations sont responsables pour le paiement de la contribution de leurs membres.

5. — Le Congrès sera présidé par le président du Comité de direction, à moins que la majorité des délégués ne décide autrement.

Il élira quatre vice-présidents, appartenant chacun à une nationalité différente.

Les fonctions de secrétaire du Congrès seront tenues par le secrétaire du Comité de direction, et à son défaut, par un autre membre du Comité: à

Digitized by Google

moins que la majorité des déléguées ne décide d'élire un secrétaire en dehors du Comité.

Le Congrès pourra élire un ou plusieurs présidents honoraires.

6. — Les votations du Congrès ont lieu par assis et levé de tous les délégués. Cependant, si une ou plusieurs Associations, représentant au moins trois cent membres, demandent le vote nominal, le président devra l'accorder.

Dans ce cas chaque Association aura autant de voix qu'elle compte de centaines de membres ou de fraction de centaine. Ainsi une Association qui compte moins de cent membres aura *une* voix, une Association qui en compte de 101 jusqu'à 200 aura *deux* voix, et ainsi de suite.

Aucune Association ne pourra avoir droit à plus de *trente* voix.

Lorsqu' une Association sera représentée au Congrès par deux ou plusieurs délégués, elle devra indiquer celui qui la représente plus spécialement pour les votes nominaux.

Une même personne pourra représenter deux ou plusieurs Associations.

7. — Le Comité de direction est composé provisoirement de 14 membres dont le mandat a la durée de trois ans, ou éventuellement de quatre, si le Congrès ne se réunit pas dans la troisième année après leur élection.

Les membres sont élus séparément par les Associations des différents pays, de la façon suivante:

deux sont élus par les Associations Allemandes;
deux par les Associations Françaises;
deux par les Associations de la Grande Bretagne;
un par les Associations de la Belgique et des Pays Bas;
un par les Associations de Danemark et de la Suisse;
un par les Associations de l'Espagne et du Portugal;
un par les Associations Italiennes;
un par les Associations Russes;
un par les Associations de la Suède et de la Norvége.

Les autres États européens dont les Associations demanderont et obtiendront d'être inscrites au Bureau Central éliront en commun *un* membre.

Les États non européens, dont les Associations se trouveraient dans le même cas, auront droit à un ou plusieurs membres, selon l'importance de leur contribution.

L'élection des membres du Comité de direction est faite par les Associations, soit par l'organe de leurs délégués, soit directement par lettre.

8. — A chaque Congrès les Associations des différents États opèrent le remplacement des membres respectifs du Comité de direction dont le mandat est expiré.

Les membres sortants sont rééligibles.

Si des vacances se produisent dans le Comité de direction par suite de démission ou de décès, le ou les membres démissionnaires ou décédés, sont remplacés dans le premier Congrès qui sera tenu après la vacance.

9. — Au cas où, dans l'intervalle entre deux Congrès, le nombre des membres du Comité de direction serait réduit de plus d'un tiers, les membres restants convoqueront le Congrès, soit pour la même année, si la chose est possible, soit pour l'année suivante, quelque soit, à cet égard, la résolution prise par le précédent Congrès.

10. — Le Comité de direction:

a) reçoit les demandes des Associations qui désirent être inscrites au Bureau Central, et après avoir vérifié leurs titres, les admet ou les écarte:

b) reçoit les contributions, détient les fonds sociaux, rédige les bilans, pourvoit aux dépenses conformément aux votes du Congrès, et est responsable de toute matière relative à l'administration du patrimoine et des revenus du Bureau Central;

Digitized by Google

c) prépare le travail dont doit s'occuper le Congrès, veille à son organisation, convoque les Associations;

d) exécute toutes les délibérations du Congrès;

e) représente le Bureau Central, et préside, en général, à son fonctionnement économique, disciplinaire et moral.

11. — Toute Association de la Presse, dont la demande d'inscription au Bureau Central aura été repoussée par le Comité de direction, pourra faire appel au Congrès, soit par lettre, soit par l'organe d'un délégué.

Toute Association déjà inscrite au Bureau Central pourra invoquer également le vote du Congrès contre l'admission d'une autre Association au Bureau Central.

Le Comité de direction pourra proposer au Congrès, pour des raisons d'ordre moral ou autres, l'exclusion d'une des Associations déjà inscrite au Bureau Central.

Il devra prononcer l'exclusion de toute Association qui sera en retard de deux années entières de sa contribution.

12. — Le Comité de direction élit chaque année, dans son sein, un président, quatre vice-présidents, un secrétaire, un trésorier.

Cette élection sera faite, dans la première séance après le Congrès, ou, s'il s'agit d'une année sans Congrès, dans la première séance du second semestre de l'année.

13. Le siège du Bureau Central sera désigné par le Comité de direction. Il pourra varier d'une année à l'autre. Les réunions du Comité auront lieu au siège du Bureau; cependant, à la requête de la majorité des membres, elles pourront être tenues dans une autre localité.

14. — Les Associations qui seront inscrites au Bureau Central dans les deux premières années de son existence, s'engagent à payer leurs contributions pour trois années, commençant le premier janvier et terminant le 31 décembre; ensuite, l'engagement est annuel, et s'entend tacitement renouvelé pour chaque Association, s'il n'est pas dénoncé avant le 30 septembre.

Les Associations qui seront inscrites au Bureau Central après les deux premières années, ne sont engagées que pour une année, mais ne pourront se désengager pour l'année suivante, si elles n'informent de leur volonté le Comité de direction avant le 30 septembre.

Dans le courant du mois de janvier chaque Association enverra au Comité de direction la liste de ses membres, qui fixe sa contribution pour l'année entière, se terminant le 31 décembre.

15. — L'année financière du Bureau Central commence le premier mai et finit le 30 avril.

16. — Le président et le trésorier, s'adjoignant, s'il y a lieu, d'autres membres du Comité, rédigent, à l'expiration de l'année financière, les comptes de cette même année, et après avoir obtenu l'approbation du Comité, les soumettent à l'examen des vérificateurs, qui rédigent leur rapport.

Le président communiquera ces documents aux Associations au moins quinze jours avant la réunion du Congrès.

Ces mêmes documents feront l'objet d'une vote du Congrès, aux termes de l'art. 3 des présents Statuts.

Si le Congrès n'est pas tenu la même année, les comptes seront examinés par le Congrès de l'année suivante.

17. — Le Président convoque le Comité de direction. Il veillera à ce que ces convocations, soit par le choix de la localité, soit par celui de l'époque, aient lieu de manière à pouvoir réunir le plus grand nombre des membres du Comité.

La convocation du Comité est faite par lettre adressée à chaque membre au moins quinze jours avant celui de la réunion. En cas d'extrême urgence, ce délai peut être réduit à huit jours.

Digitized by Google

La lettre de convocation devra contenir la liste détaillée des questions à l'ordre du jour. Aucune résolution ne pourra être prise sur des questions non mises à l'ordre du jour.

En dehors de son initiative, le Président devra convoquer le Comité à la requête de cinq membres qui auront fait connaître le motif de la convocation.

18. — Pour pouvoir délibérer valablement, le Comité de direction devra réunir au moins cinq membres. Les membres absents pourront envoyer leur opinion par écrit sur les questions à l'ordre du jour.

Au cas où les votes se partagent d'une manière égale, le vote du président comptera pour deux.

Le procès verbal de chaque séance du Comité devra être envoyé dans la quinzaine à tous les membres.

19. — Toute modification aux présents statuts ne pourra être faite que par le Congrès, et par vote nominal aux termes de l'art. 6. Les Associations, qui n'auront pas un délégué au Congrès, pourront envoyer leur vote par écrit.

Toute proposition de modification aux présents statuts ne pourra être inscrite à l'ordre du jour du Congrès que si elle a été présentée par le Comité de direction ou par un nombre d'associations représentant au moins 500 membres.

20. — La dissolution du Bureau Central ne peut être prononcée que par le Congrès, par vote nominal, et par un nombre de voix supérieur à la moitié des voix totales des Associations inscrites. Les Associations non représentées au Congrès pourront envoyer leur vote par lettre.

En cas de dissolution les fonds sociaux seront répartis entre les Associations au *pro-rata* de leur contribution des trois dernières années.

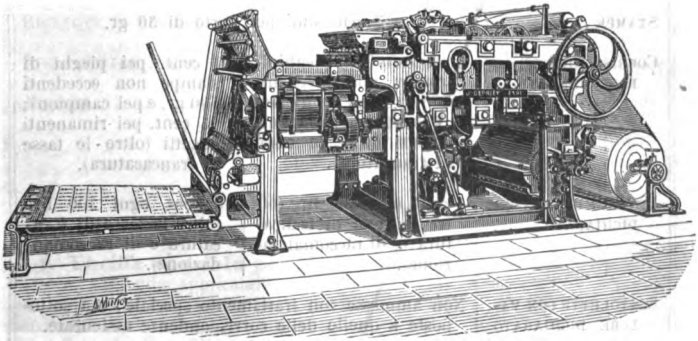

JULES RERRIEY — Paris.

Digitized by Google

PRINCIPALI
GIORNALI ESTERI

Promemoria per chi deve far associazioni. — Per prezzo d'abbonamento s'intende la somma da inviare all'amministrazione del giornale; l'abbonamento in generale può decorrere dal 1° o dal 16 d'ogni mese per una durata qualsiasi — Per prezzo d'associazione postale s'intende la somma da versare in oro all'ufficio postale (in certi casi esso può accettar scudi, per frazioni di 5 franchi accetta, « buoni di cassa », come pure si può fare i versamenti in moneta italiana aggiungendovi il cambio) sia per la *durata* che per la *decorrenza* dell'abbonamento occorre uniformarsi alle convenzioni od istruzioni postali (ved. pag. 344 e 350). Di massima, le associazioni veramente postali non si possono fare per *durate* di 1, 2, 4, 5, 7, 8, 9, 10 e 11 mesi (però è fatta eccezione per certi giornali tedeschi, l'associazione potendosi fare per 1 o 2 mesi, purchè si completi il trimestre regolare), la *decorrenza* deve sempre essere dal 1° gennaio per 12 mesi (anche per 6 e per 3 mesi), dal 1° aprile per 3 mesi, dal 1° luglio per 6 mesi (anche per 3 mesi) e dal 1° ottobre per 3 mesi. — L'associazione postale vera è quella pei giornali che arrivano senza affrancazione e provengono dagli Stati che sottoscrissero la convenzione di Vienna [Austria, Belgio, Chilì, Danimarca, Egitto, Germania, Italia (i giornali che mandarono fin'ora la loro adesione al Ministero delle Poste e Telegrafi, sono circa 350), Lussemburgo, Norvegia, Olanda (Paesi Bassi); Portogallo, Romania, Svezia, Svizzera, Turchia, Ungheria e Uruguay] per gli altri paesi, l'associazione postale non presenta le riduzioni o facilitazioni ottenute colla convenzione di Vienna, l'ufizio postale non è che un intermediario, trasmette l'abbonamento ricevuto ad uffizi postali di gazzette ovvero ad agenzie od ancora a librai, per esempio: l'associazione ai giornali francesi, è trasmessa alle poste francesi, pei giornali inglesi, spagnoli, greci . . . . a terzi, che a loro volta trasmettono l'abbonamento a chi deve farne la spedizione.

Pei giornali inglesi, come di massima il servizio dell'abbonamento non è fatto che da agenzie librarie, nell'*Annuario* si indica solo la tariffa praticata dalle R. Poste.

Quando la tariffa dell'associazione postale ai giornali francesi è uguale a quella dell'abbonamento diretto coll'amministrazione, nell'*Annuario* è indicato solamente quest'ultima.

Ragguaglio tra il franco (oro) e la valuta degli Stati che non hanno il sistema decimale, in uso fra le amministrazioni postali:

Austria . . . . . Fiorino, Fr. 2.10 (circa).
Germania . . . . . Mark, Fr. 1.24 1/2 [vale 100 pf. (0.02).]
Inghilterra . . . . . Lira sterlina, Fr. 25.20 [vale 20 scellini (1.26) ed un scellino, 12 danari (0.11).]
Olanda (Paesi Bassi) . . . . Fiorino oland., Fr. 2.10 [vale 100 cents. (0,02 1/2).]
Stati Uniti (America Nord) . Dollaro, Fr. 5.20 [vale 100 cents (0.05,1/5).]

Digitized by Google

Abeille de Fontainebleau — Fontainebleau (Francia) — Sett. Cons. Indipendente — Abb.: 3 ms. fr. 4,50; 6 ms. fr. 8; 12 ms. fr. 13,50.
Abeille médicale — Paris — Sett. speciale di medicina — Abb. fr. 9,50.
Académie des Inscriptions et Belles Lettres — Paris — Vedere « Comptes Rendus hebdom. des Séances de l' . . . ».
Académie des Sciences — Paris — Vedere « Comptes Rendus hebdom. des Séances de l' . . . . ».
Académie des Sciences Morales et Politiques — Paris — Vedere « Comptes Rendus . . . . ».
Academy — London — Sett. — Ass. post.: 3 ms. fr. 6; 6 ms. fr. 11,35; 12 ms. fr. 22,70.
Acclimatation — Paris — Bisett. — G.le di Allevamento — Abb. fr. 16,50.
Achtar — Costantinopoli (Turchia) — Sett. — Ass. post.: 6 ms. fr. 13,42; 12 ms. fr. 26,58.
Adab — Cairo (Egitto) — Ass. post.: 6 ms. fr. 11; 12 ms. fr. 16,45.
Admiralty and Horse Guards Gazette — London — Sett. — Ass. post.: 3 ms. fr. 10,35; 6 ms. fr. 21,65; 12 ms. fr. 42,25.
Advertiser — Boston (Stati Uniti) — Sett. — Ass. post.: 6 ms. fr. 10,30; 12 ms. fr. 20,60.
Aéronaute — Paris — Boll. Mens. Illustr. Navig. Aerea — Abb. dal 1° gen. fr. 8.
Aérophile — Paris — Riv. Mens. Illust. — Abb. dal 1° gen. fr. 12.
Affiches Smyrnéennes — Smyrne (Turchia) — Bisett. — Ass. post. fr. 23,96.
Aftenposten — Christiania (Norvegia) — Giorn. Conserv. — 2 Ed. al giorno — Ass. post.: 3 ms. fr. 8,72; 6 ms. fr. 17,23; 12 ms. fr. 34,20.
Aftonbladet — Christiania (Norvegia) — Polit. Conserv. — 12 v. Sett. — Ass. post.: 3 ms. fr. 8,72; 6 ms. fr. 17,23; 12 ms. fr. 34,20.
Aftonbladet — Stokholm — (Svezia) — Polit. Liber. e Libero Scambio — 12 v. Sett. — Ass. post.: 3 ms. fr. 7,99; 6 ms. fr. 17,78; 12 ms. fr. 31,30.
Agderposten — Arondal (Norvegia) — 4 v. Sett. — Ass. post.; 3 ms. fr. 3,82; 6 ms. fr. 7,38; 12 ms. fr. 14,55.
Age — Filadelfia (Stati Uniti) — Sett. — Ass. post.: 6 ms. fr. 12,40; 12 ms. fr. 20,60.
Agent d'Assurances — Paris — Bims. — Abb. fr. 15.
Agricoltural Gazette — London — Sett. — Ass. post.: 3 ms. fr. 4,50; 6 ms. fr. 8,75; 12 ms. fr. 17.
Agricultural (Royal) Society's Transactions — London — Trimestrale — Ass. post.: 6 ms. fr. 10,30; 12 ms. fr. 20,60.
Agriculture — Paris — Sett. — Abb.: 6 ms. fr. 6; 12 ms. fr. 10.
Agriculture Nouvelle — Paris — Sett. — Abb.: 6 ms. fr. 3,25; 12 ms. fr. 6.
Ahwal — Beyrouth (Turchia) — 2 v. Sett. — Ass. post.: 3 ms. fr. 4,52; 6 ms. fr. 8,48; 12 ms. fr. 17,30.
Aïdin — Smyrne (Turchia) — 2 v. Sett. — Ass. post.: 6 ms. fr. 7,88; 12 ms. fr. 15,50.
Akhbar — — Alger (Francia) — Quot. Repubb. Radicale — Abb.: 3 ms. fr. 9; 6 ms. fr. 18; 12 ms. fr. 35 — Ass. post.: 3 ms. fr. 9,27; 6 ms. fr. 18,54; 12 ms. fr. 35,02.
Al-Ahram — Alessandria d'Egitto — Quot. Arabo — Ass. post.: 3 ms. fr. 14,90; 6 ms. fr. 29,55; 12 ms. fr. 57,45.
Al Ettehad-oul Masri — Alessandria d'Egitto — Sett. — Ass post.: 6 ms. fr. 16,35; 12 ms. fr. 27,30.
Al-Falah — Cairo (Egitto) — Bisett. — Ass. post.: 3 ms. fr. 13,80; 6 ms. fr. 25,95; 12 ms. fr. 42,30.
Al-Farayed — Cairo (Egitto) — Bims. — Ass. post.: fr. 6,05.

Digitized by Google

Al-Hakika — Alessandria d'Egitto — Sett. — Ass. post.: 6 ms. fr. 16,35; 12 ms. fr. 27,30
Al Hélal — Cairo (Egitto) — Mens. — Ass. post. fr.: 13,95.
Al Moayad — Cairo (Egitto) — Quot. — Ass. post.: 3 ms. fr. 14,70; 6 ms. fr. 26,55; 12 ms. fr. 45,05.
Al Mahakim — Cairo (Egitto) — Sett. — Ass. post.: 3 ms. fr. 9,45; 6 ms. fr. 18,85; 12 ms, fr. 33,55.
Al Mohattam — Cairo (Egitto) — Quot. — Ass. post.: 6 ms. fr. 26,55; 12 ms. fr. 50,15.
Al Mahronça — Cairo (Egitto) — Sett. — Ass. post.: 3 ms. fr. 8,35; 6 ms. fr. 16,40; 12 ms. fr. 32,50.
Al Nachra Eddinïa — Cairo (Egitto) — Sett. — Ass. post.: 6 ms. fr. 7,60; 12 ms. fr. 12,85.
Al Nil — Cairo (Egitto) — Quot. — Ass. post.: 3 ms. fr. 11,65; 6 ms. fr. 22,80; 12 ms. fr. 45,40.
Album de l'Ameublement — Paris — Trimest. Illust. p. decorazioni — Abb. fr. 12.
Album du Lyon Républicain — Lyon — Sett — Abb. fr. 7,50.
Album-Rêve — Paris — Mens. Mode — Abb.: 6 ms. fr. 35; 12 ms. fr. 65.
Alceste (L') — Paris — Letterario Sett. — Abb. fr. 10.
Alcool et le Sucre — Paris — Riv. Mens. Illust. — Abb. dal 1° luglio fr. 25.
Alföld — Arad (Ungheria) — 6 v. Sett. — Ass. post.: 3 ms. fr. 8,65; 6 ms. fr. 17,05; 12 ms. fr. 33,90.
Algemeen Handelsblad — Amsterdam (Olanda) — Polit. — 12 v. Sett. — Ass. post.: 1 ms. fr. 6,72; 2 ms. fr. 13,29; 3 ms. fr. 19,43; 6 ms. fr. 38,82; 12 ms. fr. 77,40.
Algérie Agricole — Alger — Bollett. Colonizzazione — Abb. fr. 12,50.
All the year Round — Londra — Sett. — Ass. post.: 3 ms. fr. 3,75; 6 ms. fr. 7,25; 12 ms. fr. 14,45 = Mens. — Ass. post.: 3 ms. fr. 4,25; 6 ms. fr. 7,75; 12 ms. fr. 14,45.
Allgemeine Assecuranz-Zeitung — Wien — Sett. — Ass. post. fr. 20.
Allgemeine Börsenzeitung — Berlin — 2 v. Sett. — Ass. post.: 1 ms. fr. 1,66; 2 ms. fr. 3,11; 3 ms. fr. 4,67.
Allgemeine Brauer und Hopfenzeitung — Nürnberg (Bayern) — 3 v. Sett. — Ass. post.: 1 ms. fr. 2,52; 2 ms. fr. 5; 3 ms. fr. 7,17; 6 ms. fr. 14,13; 12 ms. fr. 28.
Allgemeine Forst und Jagdzeitung — Frankfurt a/m (Germania) — Mens. — Ass. post.: 6 ms. fr. 9,92; 12 ms. fr. 19,58.
Allgemeine Homöopathische Zeitung — Leipzig (Germania) — Sett. — Ass. post.: 6 ms. fr. 12,55; 12 ms. fr. 24,85.
Allgemeine Medizinische Centralzeitung — Berlin — 2 v. sett. — Ass. post.: 3 ms. fr. 6,43; 6 ms. fr. 12,60; 12 ms. fr. 24,95 — (col suppl. 8,40; 15,65; 31,15).
Allgemeine Militär Zeitung — Darmstadt (Germania) — Bisett. — Ass. post. fr. 28,78.
Allgemeine Schweizer Militärzeitung — Basel (Svizzera) — Sett. — Ass. post.: 6 ms. fr. 4,60; 12 ms. fr. 8,85.
Allgemeine Schweizer Zeitung — Basel (Svizzera) — Quot. conserv. — Ass. post.: 3 ms. fr. 4,90; 6 ms. fr. 9,35; 12 ms. fr. 18,30.
Allgemeine Versicherungs-Zeitung — Wien — Bimens. — Ass. post.: 6 ms. fr. 9,01; 12 ms. fr. 17,76.
Allgemeine Wiener Medicinische Zeitung — Wien — Sett. — Ass. post.: 3 ms. fr. 4,62; 6 ms. fr. 9,03; 12 ms. fr. 17,81.
Allgemeine Zeitung — München (Baviera) — Conserv. indipend.

Digitized by Google

— 12 v. Sett. — Abb.: 3 ms. fr. 21,50; 6 ms. fr. 42; 12 ms. fr. 84 — Ass. post.: 1 ms. fr. 4,32; 2 ms. fr. 8,43; 3 ms. fr. 12,58; 6 ms. fr. 24,95; 12 ms. fr. 49,65.

Allgemeine Zeitung des Judenthums — Berlin — Sett. — Ass. post.: 3 ms. fr. 3,88; 6 ms. fr. 7,55; 12 ms. fr. 14,85.

Alpine Journal — London — Trimest. — Ass. post. fr. 11,85.

Alsacien-Lorrain — Paris — Ogni sabato — Abb. dal 1° gen. fr. 8.

Amalthia — Smyrne (Turchia) — Quot. — Ass. post.: 6 ms. fr. 19,82; 12 ms. fr. 39,44.

Amateur Photographer — London — Sett. — Ass. post.: 3 ms. fr. 4,50; 6 ms. fr. 8,75; 12 ms. fr. 17.

American Agriculturist — New-York — Mens. — Ass. post. fr. 9,80.

American Architect — Boston (S. U.) — Sett. — Ass. post.: 6 ms. fr. 24,75. 12 ms. fr. 49,45.

American Artisan — New-York (S. U.) — Mens. — Ass. post.: 6 ms. fr. 14,45; 12 ms. fr. 25,75.

American Chemist — Philadelphia (S. U.) — Mens. — Ass. post.: 6 ms. fr. 16,50; 12 ms. fr. 30,90.

American Engineer — New-York — Mens. — Ass. post. fr. 18,05.

American Inventor — Cincinnati — Mens. — Ass. post. fr. 8,75.

American Journal of Archaeology-Princeton — New-York (S. U.) — 4 v. all'anno — Ass. post.: 6 ms. fr. 18,55; 12 ms. fr. 35,05.

American Journal of Dental Science — Baltimora (S. U.) — Mens. — Ass. post. fr. 18,55.

American Journal of Mathematics — Baltimora (S. U.) — 1 vol. per anno — Ass. post. fr. 30,90.

American Journal of Mathematics Pure and Applied — Paris — Abb. dal 1° gen. fr. 30.

American Journal of Medical Science — Philadelphia (S. U.) — Trimest. — Ass. post. fr. 30,40.

America Journal of Obstetrics — New-York (S. U.) — Trimest. — Ass. post.: 6 ms. fr. 16,50; 12 ms. fr. 30,90.

American Journal of Pharmacy — Philadelphia (S. U.) — Mens. — Ass. post.: 6 ms. fr. 12,40; 12 ms. fr. 22,70.

American Journal of Science and Arts — New-Haven (S. U.) — Mens. — Ass. post. fr. 38,15.

American Machinist — New-York (S. U.) — Sett. — Ass. post.: 6 ms. fr. 14,45; 12 ms. fr. 28,85.

American Naturalist — Philadelphia (S. U.) — Irregol. — Ass. post.: 6 ms. fr. 16,50; 12 ms. fr. 31,95.

American Raiload Journal — New-York (S. U) — Sett. — Ass. post. fr. 39,15.

Ameublement — Paris — 2ª parte del « Garde Meuble » — Abb. annuo: per 12 disegni fr. 7; p. 24 dis. fr. 13; p. 36 dis. fr. 20; — p. 12 dis. colorati fr. 10,50; p. 24 dis. col. fr. 20; p. 36 dis. col. fr. 30.

Ami chrétien des familles — Montbéliard (Francia) — Giorn. protestante educativo — Bims. — Abb. fr. 3.

Ami de l'Epargne — Paris — Sett. — Cassa Risparmio — Abb. fr. 5.

Ami de la Famille — Paris — Mens. — Abb. fr. 5 — Ass. post. fr. 5,25.

Ami du Foyer — Paris — Sett. Conserv. Lett. — Abb. fr. 9.

Ami de la Jeunesse et des Familles — Paris — Bims. Protestante Illustr. — Abb. fr. 5 — Ass. post. dal 1° gen. fr. 5,25.

Ami de la Maison — Paris — Mens. Protestante Illust. p. Fanciulli — Abb. dal 1° gen. fr. 2,50.

Ami de l'Ordre — Namur (Belgio) — Quot. — Ass. post.: 3 ms. fr. 5,80; 6 ms. fr. 11,40; 12 ms. fr. 22,60.

Digitized by Google

Amsterdammer — Amsterdam — Quot. Rad. — Abb. fr. 48.
Amsterdamsch Effectenblad — Amsterdam (Paesi Bassi) — 3 v. Sett. — Ass. post.: 3 ms. fr. 7,82; 6 ms. fr. 15,52; 12 ms. fr. 30,64.
Amusant — Paris — Vedere « Journal Amusant »
Analecta Juris pontificii — Paris — 9 v. all'anno — Catt. — Abb. del 1° gen. fr. 20.
Anatovh — Siria (Grecia) — Sett. — Ass. post. fr. 16,50.
Ancre (Journal de la Métallurgie) — Saint-Didier (Francia) — Sett. — Abb. fr. 20.
Anglo American — London — Sett. — Ass. pos.: 3 ms. fr. 5,23; 6 ms. fr. 11,35; 12 ms. fr. 22,70.
Annaes do Club Militar Naval — Lisboa (Portogallo) — Mens. — Ass. post.: 6 ms. fr. 7,14; 12 ms. fr. 13,96.
Annalen des Acker et Gartenbau (Vereins) — Luxembourg (Lussemburgo) — Sett. — Ass. post. fr. 9.60.
Annalen für Gewerbe und Bauwesen — Berlin — Bims. — Ass. post.: 6 ms. fr. 13,21; 12 ms. fr. 26,23.
Annalen der Physik und Chemie — Leipzig (Germania) — Mens. — Ass. post. fr. 44,03.
Annales Agronomiques — Paris — Mens. — Pubblicazione Ministero Agricoltura — Abb. fr. 21 — Ass. pos'. fr. 21,63.
Annales de la Bourse — Paris — Sett. — Abb. fr. 10.
Annales de Chimie et de Physique — Paris — Mens. — Abb. fr. 36 — Ass. post. fr. 37,08.
Annales du Commerce Extérieur — Paris — Mens. — Bollettino Ministero Agricoltura. — Abb. fr. 15.
Annales du Culte de St. Joseph — Lyon — Mens. — Abb. fr. 6.
Annales de Démographie — Paris — Sett. — Abb. fr. 30 — Ass. Post. fr. 30,90.
Annales de Dermatologie et de Syphiligraphie — Paris — Mens. — Ass. post. fr. 32.96; Abb. compl. fr. 39 (senza Bollettino Società fr. 32).
Annales de Droit Commercial Français, Étranger et Internat. — Paris — Bims. — Abb. dal 1° gen. fr. 15.
Annales dell'École libre des Sciences Politiques — Paris — Trimest. — Abb. fr. 19.
Annales Economiques (Ex France Commerciale) — Paris — Bims. — Abb. fr. 24.
Annales de l'Est — Paris — Trimest. — Sotto la direzione dell'Università di Belle Lettere di Nancy — Abb. dal 1° gen. fr. 12.
Annales Financières — Paris — Mens. — Abb. fr. 2.
Annales d'Hygiène Publique et Médicine légale — Paris — Mens. — Abb. fr. 25.
Annales Industrielles — Paris — Sett. — Abb. dal 1° gen. fr. 40.
Annales de l'Institut Pasteur — Paris — Mens. — Abb. dal 1° gen. fr. 20. — Ass. post. fr. 20,60.
Annales des Maladies de l'Oreille et du Larynx — Paris — Mens. — Abb. fr. 15 — Ass. post. fr. 15,45.
Annales des Maladies des Organes Genito-Urinaires — Paris — Bims. (1° e 15) — Abb. dal 1° gen. fr. 25.
Annales of Mathematics — Carlott-Ville (S. U.) — 6 v. all'anno — Ass. post. fr. 13,45.
Annales de Médecine Expérimentale et d'Anatomie pathologique — Paris — Mens. — Abb. fr. 26 — Ass. post. fr. 26,78.
Annales de Médecine Scientifique et Pratique — Paris — Bimestr. — Abb. dal 1° gen. fr. 8.

Digitized by Google

Annales Médico-Chirurgicales — Paris — Bimest. — Abb. fr. 8.
Annales Médico-Psychologiques — Paris — Bimestr. — Abb. fr. 25. — Ass. post. fr. 25,75.
Annales des Mines — Paris — Bimest. — Abb. dal 1° gen. fr. 26.
Annales of Natural History — London — Mens. — Ass. post.: 3 ms. fr. 10,85; 6 ms. fr. 21,65; 12 ms. fr. 43,30.
Annales d'Oculistique — Paris — Bimest. — Abb. dal 1° gen. fr. 18.
Annales Parlamentaires — Bruxelles (Belgio) — Irreg. — Ass. post. fr. 7,10 (coi documenti fr. 9).
Annales de Philosophie Chrétienne — Paris — Rivista Mens. abb. dal 1° aprile o 1° ottobre fr. 22.
Annales politiques et littéraires — Paris — Sett. — Rivista popol. — Abb.: 6 ms. fr. 4; 12 ms. fr. 7,50; (col suppl. Illust. fr. 6.50; 12,50).
Annales des Ponts et Chaussées — Paris — Mens. — Abb.: Parte Tecnica fr. 22; completa fr. 33.
Annales de la Propriété Industrielle, Artistique et Littéraire — Paris — Mens. — Abb. dal 1° gen. fr. 12.
Annales du Régime des Eaux — Paris — Mens — Legislaz. e Giurisprudenza — Abb. dal 1° gen. fr. 12.
Annales de la Science Agronomique Française et Étragère — Paris — Mens. — Sotto Patronato Minist. Agr. — Abb. fr. 26.
Annales des Sciences Géologiques — Paris — Trimestr. — Abb. fr. 17 — Ass. post. Fr. 17 51.
Annales des Sciences Naturelles — Paris — In due parti: Botanique et Zoologie — Ognuna 12 v. all'anno — Abb. fr. 32 — Ass. post. fr. 32.96.
Annales des Sciences psychiques — Paris — Bims. — Abb. dal 15 gen. fr. 12.
Annales scientifiques de l'École normale supérieure — Paris — Mens. — Abb. dal 1° gen. fr. 35.
Annales de la Societé d'Hydrologie — Paris — Bimest. — Abb. fr. 8.
Annales télégraphiques — Paris — Bimest. — Abb. dal 1° gen. fr. 14.
Annales des Travaux Publics et des Chemins de Fer — Paris — Bims. (1° e 15) — Abb. dal 1° gen. fr. 28.
Année financière politique et littéraire — Paris — Bimest. — Abb. fr. 6.
Annuaire Officiel des Chemins de Fer — Paris — Ann. — fr. 7.
Annuaire des Postes et des Télégraphes — Paris — Annuale — fr. 3,50.
Answers — London — Sett. — Ass. post.: 3 ms. fr. 2,75; 6 ms. fr. 4,75; 12 ms. fr. 9.
Anthropological Institute Journal — London — Trimestr. — Abb. post.: 3 ms. fr. 12,90; 6 ms. fr. 25,75; 12 ms. fr. 50,50.
Anti-Matérialiste — Nantes (Francia) — Bimest. — Abb. fr. 6.
Antonio Maria — Lisboa (Portogallo) — Mens. — Ass. post.: 3 ms. fr. 3,94; 6 ms. fr 7,67; 12 ms. fr. 15,03.
Apiculteur — Paris — Mens. — Organo Soc. Apicoltura — Abb. fr. 6.
Appleton's Journal — New-York — (S. U.) — Sett. — Ass. post.: 6 ms. fr. 18,55; 12 ms. fr. 35,05.
Aquarelle-Bristol — Paris — Mens. — Abb. fr. 61,20.
Aquarelle-mode caprice — Paris — Mens. — Abb.: 3 ms. fr. 20; 6 ms. fr. 35; 12 ms. fr. 60; — Assoc. post. 6 ms. fr. 36,05; 12 ms. fr. 60,80.
Arbeitsstube (Die) **Zeitschrift für leichte und geschmackvolle Hand Arbeiten** — Leipzig (Germania) — Mens. — Ass. post.: 3 ms. fr. 0,97; 6 ms. fr. 1,73; 12 ms. fr. 3,30; (Gr. Ediz.: 1,34; 2,48; 4,70).

Digitized by Google

Archeological Institute Journal — London — Trimestr. Illust. — Ass. post.: 3 ms. fr. 7,25: 6 ms. fr. 14,45; 12 ms. fr. 27,85.
Architect — London — Sett. — Assoc. post.: 3 ms. fr. 8,25; 6 ms. fr. 17,55; 12 ms. fr. 34.
Archiv. of Ophtalmology — New-York (S. U.) — Un Vol. all'anno — Ass. post. fr. 34.
Archiven für die Artillerie und Ingenieur offiziere d. d. R. — Berlino — Bimest. — Assoc. post. fr. 14,53.
Archives de biologie — Paris — Trimest. — Abb. fr. 40 — Ass. post. fr. 41,20.
Archives commerciales de France — Parigi — 3 v. sett. — Abb. fr. 25.
Archives Diplomatiques — Paris — Raccolta Mens. Internazionale — Abb. dal 1° gen. fr. 55.
Archives générales de médecine — Paris — Mens. — Abb. dal 1° gen. fr. 25.
Archives Israëlites Politiques — Paris — Ogni Giov. — Rivista — Abb. dal 1° gen. o 1° lugl.: 6 ms. fr. 14; 12 ms. fr. 25.
Archives de Neurologie — Paris — Bimest. — Abb. dal 1° gen. o 1° lugl. fr. 23.
Archives d'Ophtalmologie — Paris — Bimest. — Abb. fr. 23.
Archives del'Orient latin — Paris — Mens. — Abb. fr. 25,75.
Archives de Physiologie normale et Pathologique — Paris — 4 v. all'anno — Abb. dal 1° gen. fr. 26. — Assoc. post.: fr. 26,78.
Archives provinciales de Chirurgie — Paris — Mens. — Abb. fr. 23.
Archives de Toxologie — Paris — Mens. — Abb. dal 1° gen. fr. 22 — Assoc. post. fr. 22,66.
Archives Vétérinaires — Paris — Bimestr. — Abb. fr. 16 — Ass. post. fr. 16,48.
Archivo Juridico — Porto (Portogallo) — Mens — Ass. post. fr. 6,56.
Ardenner Zeitung — Wiltz (Lussemburgo) — 2 v. Sett. — Ass. post.: 3 ms. fr. 2,55; 6 ms. fr. 4,85; 12 ms. fr. 9,45.
Arèvelk — Constantinoples (Turchia) — Quot. Uffic. dell'Armenia — Ass. post.: 3 ms. fr. 14,46; 6 ms. fr. 28,66; 12 ms. fr. 57,12.
Argent — Paris — Ogni Dom. — Abb. fr. 6.
Argosy — London — Mens. — Ass. Post.: 3 ms. fr. 2,50; 6 ms. fr. 4,95; 12 ms. fr. 10,10.
Argus — Paris — Journal Internationale des Assurances — Ogni Dom. — Abb. fr. 12.
Armée Aktenausgabe — Berlin — 10 - 11 v. al Trimestr. — Ass. post.: 3 ms. fr. 2,65; 6 ms. fr. 5,05; 12 ms. fr. 9,85.
Armée Territoriale — Paris — Sett. — Abb.: 6 ms. fr. 8; 12 ms. fr. 14.
Armee Verordnungsblatt — Berlin — 10 - 11 v. al Trimest. — Ass. post.: 3 ms. fr. 2,17; 6 ms. fr. 4,38; 12 ms. fr. 7,90.
Army and Navy Gazette — London — Sett. — Ass. post.: 3 ms. fr. 9,90; 6 ms. fr. 19,60; 12 ms. fr. 38,95.
Army and Navy Journal — New-York (S. U.) — Sett. — Ass. post.: 6 ms. fr. 23,70; 12 ms. fr. 46,35.
Army and Navy Register — Washington (S. U.) — Mens. — Ass. post. fr. 28,85.
Arsenal Médico Chirurgical Contemporain — Paris — Mens. — Abb. dal 1° gen. fr. 8.
Art (L') — Paris — Bimens. Illust. — Abb. dal 1° gen. o 1° lugl.: 6 ms. fr. 35; 12 ms. fr. 70.
Art Culinaire — Paris — Organo Società Cuochi — Bimens. — Abb. dal 1° gen. o 1° lugl.: 6 ms. fr. 7,50; 12 ms. fr. 14.

Digitized by Google

Art Designer — London — Mens. — Ass. post.: 3 ms fr. 1,50; 6 ms. fr. 2,50; 12 ms. fr. 4,25.
Art dans les Deux Mondes — Paris — Bimest. — Abb.: fr. 25.
Art Journal — London — Mens. — Ass. post.: 3 ms. fr. 6,75; 6 ms. fr. 13,40; 12 ms. fr. 28,85.
Art (L') et la Mode — Paris — Rivista dell'Eleganza — Sett. — Abb.: 3 ms. fr. 17; 6 ms. fr. 32; 12 ms. fr. 62; (col figurino colorato: 3 ms. fr. 20; 6 ms. fr. 38; 12 ms. fr. 72).
Art Ornemental — Paris — Mens. — Abb.: 6 ms. fr. 4; 12 ms. fr. 8.
Art (L') pour tous — Paris — Bimens. — Enciclopedia Arte Industriale e Decorativa — Abb. dal 1° gen. fr. 26.
Artillerie Journal — S. Pètersbourg (Russia) — Mens. — Ass. post.: fr. 53,60.
Artist (Der) — Düsseldorf (Germania) — Sett. — Ass. post.: 3 ms. fr. 5,04; 6 ms. fs. 9,83; 12 ms. fr. 19, 40.
Artiste (L') — Paris — Mens. — Abb.: 6 ms. fr. 28; 12 ms. fr. 56.
Assureur Parisien — Paris — Bimens. — Abb. fr. 10.
Astronomical Register — London — Mens. — Ass. post.: 3 ms. fr. 4.75; 6 ms. fr. 8,25; 12 ms. fr. 16,50.
Astronomie (L') — Paris — Mens. — Abb. fr. 14.
Astronomische Nachrichten — Kiel (Germania) — Bimens. — Ass. post.: fr. 17,46.
Atalanta — London — Mens. — Ass. post.: 3 ms. fr. 2,75; 6 ms. fr. 5,25; 12 ms. fr. 9,80.
Athenaeum — London — Ogni sab. — Ass. post.: 3 ms. fr. 5,90, 6 ms. fr. 11,35; 12 ms. fr. 22,40.
Atlantic Monthly — New-York (S. U.) — Mens. — Ass. post.: 3 ms. fs. 5,25; 6 ms. fr. 10,30; 12 ms. fr. 19,60.
Augsburger Abendzeitung — Augsburg (Germania) — Quot. conservat. — Ass. post.: 1 ms. fr. 1,85; 2 ms. fr. 3,45; 3 ms. fr. 5,09; 6 ms. fr. 9,98; 12 ms. fr. 19,75.
Augsburger Postzeitung — Augsburg (Germania) — 6 v. Sett. — Ass. post.: 1 ms. fr. 1,87; 2 ms. fr. 3,52; 3 ms. fr. 5,22; 6 ms. fr. 10,18; 12 ms. fr. 20,15.
Auteuil-Longchamp — Paris — Quot. sport. — Abb.: 3 ms. fr. 21; 6 ms. fr. 34; 12 ms. fr. 54.
Autonomie Communale — Montpellier — Sett. — Abb. fr. 7.
Autorité (L') — Paris — Quot. polit. conserv. — Abb.: 3 ms. fr. 10; 6 ms. fr. 18; 12 ms. fr. 35.
Austria mit Mittheilungen — Wien — Mens. — Ass. post.: 3 ms. fr. 5,68; 6 ms. fr. 11,16; 12 ms. fr. 22,11.
Austria mit Mittheilungen und mit Jahresbericht — Wien — Mens. — Ass. post.: 3 ms. fr. 9,86; 6 ms. fr. 19,51; 12 ms. fr. 38,77.
Avandpost — La Haye (Aja-Paesi Bassi) — 6 v. Sett. — Ass. post.: 3 ms. fr. 4,98; 6 ms. fr. 9,93; 12 ms. fs. 19,66.
Avant-Garde — Paris — Sett. polit. lett. — Abb.: 6 ms. fr. 6; 12 ms. fr. 12.
Avenir (L') Commercial de Nice et des Alpes Marittimes — Nizza Mare (Francia) — Sett. repubblicano — — Abb. fr. 7,50.
Avenir (L') Diplomatique — Paris — Mens. — Abb.: 6 ms. fr. 16,30; 12 ms. fr. 32,60.
Avenir Industriel et Commercial — Paris — Mens. — Abb.: 6 ms. fr. 3; 12 ms. fr. 5.
Avenir (L') de Lot et Garonne — Agen (Francia) — Quot. polit. monarch. — Abb.: 3 ms. fr. 10; 6 ms. fr. 18; 12 ms. fr. 35.
Avenir (L') Militaire — Paris — Ogni mart. e ven. — Abb.: 3 ms. fr. 5; 6 ms. fr. 9; 12 ms. fr. 18.

Digitized by Google

Avenir de la Mode — Paris — Bimens. (1° e 16) — Abb.: 1ª ed. 6 ms. fr. 8; 12 ms. fr. 14 — 2ª ed.: 6 ms. fr. 4,50; 12 ms. fr. 21.
Aviculteur (L') — Paris — Sett. ill., cura del bestiame — Abb.: fr. 12.
Avisen — Copenhagen (Danimarca) — Quot. ministeriale — Ass. post.: 3 ms. fr. 5,57; 6 ms. fr. 10,93; 12 ms. fr. 21,65.

Banker's Magazine — London — Mens — Ass. post.: 3 ms. fr. 8,25; 6 ms. fr. 16,50; 12 ms. fr. 33.
Banner — Hilwankee (Stati Uniti) — Sett. — Ass. post.: 6 ms. fr. 13,40; 12 ms. fr. 25,75.
Basler Nachrichten — Basel (Svizzera) — Quot. Radic. Democr. — Ass. post.: 3 ms. fr. 5,15; 6 ms. fr. 9,90; 12 ms. fr. 19,50.
Bau Unternehmer — Wien — Sett. — Ass. post.: 3 ms. fr. 5,46; 6 ms. fr. 10,71; 12 ms. fr. 21,17.
Bayerischer Kurier — München (Germania) — 6 v. Sett. — Ass. post.: 1 ms. fr. 1,39; 2 ms. fr. 2,58; 3 ms. fr. 3,80; 6 ms. fr. 7,35; 12 ms. fr. 14.50.
Bayerisches Industrie und Gewerbeblatt — München (Germania) — Sett. — Ass. post. fr. 15,05.
Bazar — Leipzig (Germania) — Mode — 4 v. al ms. — Abb.: 3 ms. fr. 5; 6 ms. fr. 10; 12 ms. fr. 20 — Ass. post.: 3 ms. fr. 3,48; 6 ms. fr. 6,75; 12 ms. fr. 13,30.
Bee — New-Orléans (Stati Uniti) — Sett. — Ass. post.: 6 ms. fr. 20,60: 12 ms. fr. 41,20.
Belge — Tournai (Belgio) — 3 v. Sett. — Ass. post.: 3 ms. fr. 2,65; 6 ms. fr. 5,05; 12 ms. fr. 9,85.
Belgique — Bruxelles — Quot. — Abb.: 3 ms. fr. 7,50; 6 ms. fr. 15; 12 ms. fr. 30 — Ass. post.: 3 ms. fr. 4,75; 6 ms. fr. 9,25; 12 ms. fr. 18,35.
Belgique Militaire — Bruxelles (Belgio) — Sett. — Ass. post. fr. 12,50.
Belgravia — London — Mens. — Ass. post.: 3 ms. fr. 4,75; 6 ms. fr. 9,30; 12 ms. 18,55.
Beobachter — Stuttgart (Germania) — 6 v. Sett. — Ass. post.: 1 ms. fr. 1,38; 2 ms. fr. 2,55; 3 ms. fr. 3,78; 6 ms. fr. 7,30; 12 ms. fr. 14,40.
Bergens Aftenblad — Bergen (Norvegia) — 6 v. Sett. — Ass. post.: 3 ms. fr. 4,72; 6 ms. fr. 9,18: 12 ms. fr. 18,15.
Bergens Posten — Bergen (Norvegia) — 6 v. Sett. — Ass. post.: 6 m fr. 8,99; 12 ms. fr. 17,78.
Berliner Abendpost — Berlin — 6 v. Sett. — Ass. post.: 1 ms. fr. 1,02; 2 ms. fr. 1,82; 3 ms. fr. 2,65; 6 ms. fr. 5,05; 12 ms. fr. 9,90.
Berliner Actionär — Berlin — 6 v. Sett. — Ass. post.: 3 ms. fr. 5,14; 6 ms. fr. 10,08; 12 ms. fr. 19,90
Berliner Börsencourier — Berlin — 13 v. Sett. — Ass. post.: 1 ms. fr. 4,13; 2 ms. fr. 8,05; 3 ms. fr. 12,03; 6 ms. fr. 23,85; 12 ms. fr. 47,45 — Abb.: 3 ms. fr. 25; 6 ms. fr. 49; 12 ms. fr. 97.
Berliner Börsenzeitung — Berlin — 12 v. Sett. — Ass. post.: 1 ms. fr. 4,49; 2 ms. fr. 8,78; 3 ms. fr. 13,12; 6 ms. fr. 26,03; 12 ms. fr. 51,80.
Berliner Fremdenblatt — Berlin — 6 v. Sett. — Ass. post.: 1 ms. fr. 2,09; 2 ms. fr. 3,96; 3 ms. fr. 5,89; 6 ms. fr. 11,58: 12 ms. fr. 22,90.
Berliner Gerichtszeitung — Berlin — 3 v. Sett. — Ass. post.: 1 ms. fr. 1,38; 2 ms. fr. 2,49; 3 ms. fr. 3,65; 6 ms. fr. 7,10; 12 ms. fr. 14.
Berliner Klinische Wochenschrift — Berlin — Sett. — Ass. post.: 3 ms. fr. 7,74; 6 ms. fr. 15,28; 12 ms. fr. 30,35.
Berliner Lokalanzeiger — Berlin — 12 v. Sett. — Ass. post.: 1 ms. fr. 2.15; 2 ms. fr. 4,10; 3 ms. fr. 6,90; 6 ms. fr. 11,98; 12 ms. fr. 23.70.
Berliner Morgen Zeitung — Berlin — 6 v. Sett. — Ass. post.: 1 ms. fr. 0,95; 2 ms. fr. 1.70; 3 ms. fr. 2,50; 6 ms. fr. 4,75; 12 ms. fr. 9,36.

Digitized by Google

Berliner Neueste Nachritchten — Berlin — 13 v. Sett. — Ass. post.: 1 ms. fr. 2,98; 2 ms. fr. 5,70; 3 ms. fr. 8,53; 6 m. fr. 16,80; 12 ms. fr. 33,35.

Berliner Tageblatt — Berlin — Polit. Progressista — 13 v. Sett. — Abb.: 1 ms. fr. 7; 3 ms. fr. 19; 6 ms. fr. 36; 12 ms. fr. 70 — Ass. post.: 1 ms. fr. 3.15; 2 ms. fr. 6,05; 3 ms. fr. 9,03; 6 ms. fr. 17,80; 12 ms. fr. 35,35.

Berliner Zeitung — Berlin — 6 v. Sett. — Ass. post.: 1 ms. fr. 1,74; 2 ms. fr. 3,28; 3 ms. fr. 4,86; 6 ms. fr. 9,48; 12 ms. fr. 19,86.

Berlingske Tidende — Copenhagen (Danimarca) — Quot. — Ass. post.: 3 ms. fr. 17,39; 6 ms. fr. 34,53; 12 ms. fr. 67,87.

Berner Volkszeitung — Herzogenbuchsee (Svizzera) — Bisett. — Ass. post.: 3 ms. fr. 2,30; 6 ms. fr. 4,05; 12 ms. fr. 7,35.

Berner Zeitung — Bern (Svizzera) — Polit. Radicale — 6 v. Sett. — Abb.: 3 ms. fr. 7,75; 6 ms. fr. 15; 12 ms. fr. 30.

Besckir — Beyrouth (Turchia) — Sett. — Ass. post.: 3 ms. fr. 3,61; 6 ms. fr. 7,04; 12 ms. fr. 13,77.

Bétail — Paris — Mens. — Abb. fr. 24.

Beyrouth — Beyrouth (Turchia) — Sett. — Ass. post.: 3 ms. fr. 4.37; 6 ms. fr. 8,53; 12 ms. fr. 16,80.

Biblical Archaeological Association Journal — London — Annuale — Ass. post. fr. 16,50.

Bibliographie de la France — Paris — Giornale della Stamperia e Librai (Circolo Librai) — Ogni sab. — Abb.: 6 ms. fr. 13; 12 ms. fr. 24 — Ass. post.; 6 ms. fr. 13,39; 12 ms. fr. 24,72.

Biblioteca Sacra — Andover (S. U.) — Mens. — Ass. post.: fr. 26,80.

Biblioteca Sacra — London — Trimest. — Ass. post.: 3 ms. fr. 6,25; 6 ms. fr. 12,40; 12 ms. fr. 23,70.

Bibliothèque de l'École des Chartes — Paris — Bims. — Rivista Studio Medio Evo — Abb. fr. 15.

Bibliothèque Populaire — Paris — Sett. — Abb. fr. 8.

Bibliothèque Universelle (Revue Suisse) — Losanne (Svizzera) — Mens. Liberale — Abb.: 6 ms. fr. 14; 12 ms. fr. 25 — Ass. post.: 6 ms. fr. 11,85; 12 ms. fr. 21,40.

Bicyclette — Paris — Sett. — Abb. fr. 8.

Bien Public — Gand (Belgio) — Quot. — Ass. post.: 3 ms. fr 8,10; 6 ms. fr. 15,95; 12 ms. fr. 31,60.

Bienenzeitung — Grevenmacher (Lussemb.) — Mens. — Ass. post. fr. 4,30.

Bienenzeitung — Nördlingeen (Germania) — Bims. — Ass. post. fr. 8,32.

Bière (La) — Paris — Mens. — Abb. fr. 15.

Birmingam Weekly Post — Birmingham (Inghilterra) — Sett. — Ass. post.: 3 ms. fr. 3,75; 6 ms. fr. 7.25; 12 ms. fr. 13,90.

Blak and White — London — Sett. — Ass. post.: 3 ms. fr. 11,80; 6 ms. fr. 21,75; — 12 ms. fr. 48,95.

Blakwood's Edinburgh Magazine — London — Mens. — Ass. post.: 3 ms. fr. 10,30; 6 ms. 19,60; 12 ms. fr. 38,15.

Blatt (Die) **Gehört der Hausfrau** — Berlin — Sett. — Abb. fr. 10 — Ass. post.: 3 ms. fr. 2,14; 6 ms. fr. 4,03; 12 ms. fr. 7,80.

Bohemia — Praga (Austria) — Quot. Liber. tedesco — Ass. post.: 3 ms. fr. 9,73: 6 ms. fr. 19.25; 12 ms. fr. 38,29.

Boletin Colonial — Lisboa (Portogallo) — Mens. — Ass. Post. fr. 6,12.

Boletin de la Camera de Comercio Española — Montevideo (Uruguay) — Mens. — Ass. post.: fr. 58,75.

Boletin de la Sociedad Nacional de Miniera — Santiago (Chili) — Mens. — Ass. post. fr. 8,40.

Bollettino Società Cantonale Ticinese Ginnastica — Lugano (Svizzera) — Mens. — Ass. post. fr. 2,85.

Digitized by Google

Bon Goût — Paris — Mens — Mode — Abb.: 3 ms. fr. 18; 6 ms. fr. 35; 12 ms. fr. 60.
Bon Journal — Paris — Ogni giov. e dom. — Romanzi Celebri — Abb.: 6 ms. fr. 10; 12 ms. fr. 18.
Bon Sens (Le) — Besançon (Francia) — Mens — Abb. fr. 8,50.
Bookseller — London — Mens. — Ass. post. fr. 11,85.
Bosphore Egyptien — Cairo (Egitto) — Quot. — Lett. Polit. — Ass. post.: 3 ms. fr. 21,70; 6 ms. fr. 38,20; 12 ms. fr. 66,15.
Botanical Magazine — London — Mens. — Ass. post.: 3 ms. fr. 14,45; 6 ms. fr. 28,35; 12 ms. 55,65.
Bourse — Paris — Ogni dom. — Speciale per le estrazioni — Abb. fr. 9.
Bourse Lyonnaise — Lyon (Francia) — Sett. — Abb.: 6 ms. fr. 6; 12 ms. fr. 12.
Bourse de Marseille — Marseille — Sett. — Quot. — Abb. fr. 35.
Bourse pour tous — Paris — (Banque Reports-documents) — Mens. — Abb. fr. 3 — Ass. post. fr. 3,25.
Boylès Courte Guide — London — Annuale — Ass. post. fr. 7,75.
Boys of England — London — Mens. — Ass. post.: 3 ms. fr. 3,40; 6 ms. fr. 5,75; 12 ms. fr. 10,30.
Boys own Magazine — London — Mens. — Ass. post.: 3 ms. fr, 3,50; 6 ms. fr. 6,50; 12 ms. fr. 12,50.
Boys own Paper — London — Mens. — Ass. post.: 3 ms. fr. 3; 6 ms. fr. 5,75; 12 ms. fr. 9,80.
Bow Bells — London — Ass. post. — Ediz. Sett.: 3 ms. fr. 3; 6 ms. fr. 5,25; 12 ms. 9,80 — Ediz. Mens.: 3 ms. fr. 4,25; 6 ms. fr. 8,25; 12 ms. fr. 12,40.
Bradshaws Continental Guide — London — Mens. — Ass. post.: 3 ms. fr. 9,30; 6 ms. fr. 18,55; 12 ms. fr. 36,05.
Bradstreet's — New-York (S. U.) — Sett. — Ass. post.: 6 ms. fr. 41,20 12 ms. fr. 81,40.
Brébissonia — Paris — (Vedere « Journal de la Microscopie »).
Bremer Nachrichten — Bremen (Germania) — Quot. — Ass. post.: 1 ms. fr. 1,71; 2 ms. fr. 3,18; 3 ms. fr. 4,69; 6 ms. fr. 9,18; 12 ms. fr. 18,15.
Brésil — Parigi — Sett. — Corriere dell'America del Sud — Abb.: 6 ms. fr. 12; 12 ms. fr. 22 — Ass. post.: 6 ms. fr. 12,36; 12 ms. fr. 22,66.
Breslauer Zeitung — Breslau (Germ.) — 8 v. Sett. — Ass. post.: 1 ms. fr. 3,92; 2 ms. fr. 7,63; 3 ms. fr. 11,44; 6 ms. 22,63; 12 ms. fr. 45.
Britisk Archaeological Association — London — Al volume Ass. post. fr. 29,90.
Britisk Association for advancement of Science Report — London — Al volume Ass. post. fr. 29,90.
British Journal of Dental Science — London — Bims. — Ass. post.: 3 ms. fr. 5,75; 6 ms fr. 10,30; 12 ms. fr. 20,60.
British Journal of. Photography — London — Sett. — Ass. post.: 3 ms. fr. 4,75; 6 ms. fr. 8,75; 12 ms. fr. 17.
British Medical Journal — London — Sett. — Ass. post.: 3 ms. fr. 10,30; 6 ms. fr. 20,60; 12 ms. fr. 41,20.
British Quarterly Review — London — Vedere « Quarterly Review »;
Broad Arrow — London — Sett. — Ass. post.: 3 ms. fr. 10,30; 6 ms. fr. 20,60; 12 ms. fr. 41,20.
Broderie — Paris — Mens. — Abb. dal 1° gen. fr. 18.
Brünner Kapitalisten-blatt — Brünn (Austria) — Mens. — Abb. fr. 5 — Ass. post. fr. 3,25.
Brünner Zeitung — Brünn (Austria) — 6 v. Sett. — Ass. post.: 3 ms. fr. 7,05; 6 ms. fr. 13,84; 12 ms. 27,47.

Digitized by Google

Buch für Alle (Illustrirte Familienzeitung) — Stuttgart (Germania) — 28 v. all'anno — Ass. post. dal 1° lug. 11,85.

Budapesti Közlöny — Budapest (Ungheria) — 6 v. Sett. — Ass. post: 3 ms. fr. 12,87; 6 ms. fr. 25,48; 12 ms. fr. 50,75.

Builder — London — Sett. — Ass. post.: 3 ms. fr. 8,65; 6 ms. fr. 17,; 12 ms. fr. 34.

Building News — London — Sett. — Ass. Post.: 3 ms. fr. 8,75; 6 ms. fr. 17,55; 12 ms. fr. 34.

Bulletin — San Francisco (S. U.) — Sett. — Ass. post.: 6 ms. fr. 20,60; 12 ms. fr. 41,20.

Bulletin de l'Académie de Médicine — Paris — Ogni lunedì — Abb.: 3 ms. fr. 11; 6 ms. fr. 20; 12 ms. fr. 38 — (senza la Gazette hebdomadaire de Médicine: 5,50; 10,50; 20.) — Ass. post.: 6 ms. fr. 20,60; 12 ms. fr. 39,14.

Bulletin administratif et judiciaire — Bray s/ Seine (Francia) — Sett. — Abb. fr. 12.

Bulletin annoté des Chemins de Fer en Exploitation — Paris — Bims. — Abb. dal 1° gen. fr. 10 — Ass. post. 10,30.

Bulletin d'Arboricolture — Gand (Belgio) — Mens. — Ass. post. fr. 12.

Bulletin de l'Association de Photographie — Bruxelles (Belgio) — Mens. — Ass. Post. fr. 29.

Bulletin Astronomique — Paris — Mens. — Abb. dal 1° gen. fr. 18.

Bulletin des Beaux-Arts — Paris — Mens. — Repertorio degli Artisti francesi — Abb. dal 1° apr. fr. 30.

Bulletin bi-mensuel des Tirages et Coupons — Vesoul (Francia) — Vedere « Bulletin Décadaire des Tirages ».

Bulletin du Commerce Extérieur — Paris — Mens. — Abb. fr. 10.

Bulletin Commercial Diplomatique et Consulaire — Bruxelles (Belgio) — Bims. — Ass. post.: 3 ms. fr. 6,20; 6 ms. fr. 9.60; 12 ms. fr. 18,90.

Bulletin Commercial d'Épinal — Épinal (Francia) — Mens. — Abb. fr. 7.50.

Bulletin Commercial, Industriel et Agricole de l'Est — Vesoul (Francia) — Bisett. — Abb.: 6 ms. fr. 10; 12 ms. fr. 16.

Bulletin de Correspondance du Havre — Le Havre (Francia) — Quot. — Abb.: 3 ms. fr. 12; 6 ms. fr. 23; 12 ms. fr. 44.

Bulletin décadaire du Canal de Suez — Paris — Mens. — Abb. fr. 5 — Ass. post. fr. 5,25.

Bulletin décadaire des Tirages et Coupons — Vesoul (Francia) — Mens. — Abb. fr. 8.

Bulletin Général de Thérapeutique Médicinale et Chirurgicale — Paris — 4. v. al mese (1°, 15, 23, 30) — Abb. dal 15 gen. o 15 luglio fr. 22.

Bulletin des halles — Paris — Agricolo Commer. — Abb.: — Ed. A (6 v. Sett.): 3 ms. fr. 13; 6 ms. fr. 24; 12 ms. fr. 46. — Ed. B (3 v. Sett.): 3 ms. fr. 10; 6 ms. fr. 19; 12 ms. fr. 36. — Ed. C (2 v. Sett.): 6 ms. fr. 13; 12 ms. fr. 24. — Ed. D (1 v. Sett.): 4 ms. fr. 8; 12 ms. fr. 14.

Bulletin hebdomadaire de la Bourse de Paris — Paris — Sett. — Abb. fr. 24 — Ass. post. fr. 24,72.

Bulletin Historique et Littéraire du protestantisme français — Paris — Mens. (15) — Abb. dal 1° gen. fr. 15.

Bulletin de l'Imprimerie et de la Librairie — Paris — Bims. — Abb. fr. 6.

Bulletin International du Bureau central Météorologique — Paris — Quot. — Abb. fr. 52 — Ass. post. fr. 53,56.

Digitized by Google

Bulletin International d'Electricité — Paris. — Ogni lunedì — Abb.: 6 ms. fr. 5,50; 12 ms. fr. 10.

Bulletin International des Téléphones — Paris — Mens. — Abb. dal 1° gen.: 6 ms. fr. 5,50; 12 ms. fr. 10.

Bulletin-Journal des fabricants de papier — Paris — Bimens. — Abb. dal 1° gen. fr. 30.

Bulletin Jurisprudence — Alessandria d'Egitto — Bimens. — Ass. post. fr. 33,15.

Bulletin de Mathématiques Spéciales — Paris Mens. — Abb. fr. 6.

Bulletin Médical de Paris — Paris — Bisett. — Abb. 1° dal gen., 1° ap., 1° luglio o 1° ott. fr. 12.

Bulletin et mémoires de la Société obstétricale — Paris — Mens. — Abb. fr. 8.

Bulletin mensuel de la librairie française — Paris — Mens. — Abb. dal 1° gen. fr. 3 — Ass. post. fr. 3,25.

Bulletin mensuel des publications étrangères — Paris — Mens. — Abb. fr. 10.

Bulletin mensuel des Tirages et Coupons — Vesoul (Francia) — Vedere « Bullettin Décadaire des Tirages ».

Bulletin du Ministère d'Agriculture — Paris — Mens. — Abb.: 6 ms. fr. 7; 12 ms. fr. 12.

Bulletin du Ministère des Travaux Publics — Paris — Mens. — Abb. dal 1° luglio: 6 ms. fr. 7; 12 ms. fr. 12.

Bulletin des Musées — Paris — Mens. — Sotto Patronato Belle Arti e Musei — Abb. fr. 13.

Bulletin du Musée Commercial — Bruxelles (Belgio) — Sett. — Ass. post. fr. 7,70.

Bulletin de l'Office du Travail — Paris — Mens. — Abb. fr. 3,50 — Ass. post. fr. 3,75.

Bulletin Officiel des Courses au Trot — Paris — Ogni Sab. — Abb. fr. 29.

Bulletin Officiel du Ministère de la Guerre — Paris — Sett. — Abb. dal 1° gen. fr. 32.

Bulletin Officiel du Ministère de la Justice — Paris — Trimest. — Abb. dal 1° gen.: fr. 5.

Bulletin Officiel des Oppositions — Paris — Quot. — Abb.: 3 ms. fr. 20,50; 6 ms. fr. 41; 12 ms. fr. 82. — Ass. post.: 3 ms. fr. 21,13; 6 ms. fr. 42,33; 12 ms. fr. 84,46.

Bulletin Officiel de la propriété industrielle et commerciale — Paris — Ogni giov. — Brevetti d'invenzione — Abb.: 3 ms. fr. 8,75; 6 ms. fr. 17,50; 12 ms. fr. 35.

Bulletin Officiel des tirages du Crédit foncier de France — Paris — Bimens. (1, 15) — Abb. dal 1° gen. o 1° luglio — 1ª ediz. fr. 2; 2ª ediz. fr. 5 — Ass. post.: 1ª ediz. fr. 2,25; 2ª ediz. 5,25.

Bulletin des renseignements coloniaux — Paris — Bimens. — Abb. dal 1° gen. o 1° lugl.: 6 ms. fr. 6; 12 ms. fr. 10.

Bulletin des Sciences Mathématiques et Astronomiques — Paris — Mens. — Abb. dal 1° gen. fr. 20.

Bulletin de la Société d'Antropologie — Trimest. — Abb. dal 1° gen. fr. 13 — Ass. post. fr. 13,39.

Bulletin de la Société Chimique — Paris — Bimens. — Abb. dal 1° gen. fr. 27. — Ass. post. fr. 27,81.

Bulletin de la Société d'encouragement pour l'industrie nationale — Paris — Mens. — Abb. dal 1° gen. fr. 36 — Ass. post. fr. 37,08.

Bulletin de la Société française de photographie — Paris — Bimest. — Abb. dal 1° gen. fr. 18.

Digitized by Google

Erstes Blatt

Der Bund.

Eidgenössisches Centralblatt.

Bern,
Montag Dienstag.
23./24. März.

№ 84.
1895. — 46. Jahrgang.

Abonnementspreis: für Bern: jährlich Fr. 8, monatlich Fr. 4. Für Bern-Post und die übrige Schweiz: jährlich Fr. 10, halbjährlich Fr. 5, monatlich Fr. 2. Für das Ausland: jährlich Fr. 16, halbjährlich Fr. 8, monatlich Fr. 4.—20. Für Postabonnenten auf das Ausland: jährlich Fr. 12, halbjährlich Fr. 6 bei täglicher oder wöchentlicher, direkter Kreuzband-Versendung.

Für Einrückungen, Oesterreich-Ungarn und Italien 8 Cts. per Zeile oder deren Raum, für das Ausland 10 Cts.

Reklamen (einmalige) 30 Cts. per Zeile; Todesanzeigen 20 Cts. die Zeile; Beilagen nach Uebereinkunft.

Man abonnirt bei sämtlichen Postbureaux in Deutschland (Nr. 1847 des Postamtl. Zeitungs-Verzeichnisses) zum Preis von M. 4. 05 Pfg. per ¼ Jahr; in Oesterreich für Fl. 4. 50 Kr. oder für Fl. 5. 47 Kr. mit Postaufschlag; in Italien für Lire 5. 20 per ¼ Jahr oder Lire 10. 20 für halb jährlich. Für die übrigen Staaten bei den Expeditionen in Form täglich Postkreuzband.

Organ der freisinnig-demokratischen schweizerischen und bernischen Politik.

Redaktion: Hausenstein & Vogler in Bern und deren sämtliche Filialen im In- und Auslande.

Zur Eröffnung der Bundesversammlung.

Soll und einzige der Doppelwahl, der Humanität, Tüchtigkeit und auch der Intelligenz, der Bescheidenheit geehrt werden? Wir können es nicht glauben. Nachdem einmal der Bundesrat festgestellt hat, es sei unserer Landschaft nicht würdig, daß Kind und Kindeskind bestehen ist lassen, welchen die Opfer einer mörderischen Industrie anheimfallen, nachdem der Bundesrat, wie Fachmänner, wahrheitlich bezeugt haben, ein billiges Verfahr des gelben Phosphors ist eine wirksame Maßregel um den Genfschaden der Betriebe einer der schrecklichsten Krankheiten, und nachdem der Bundesrat sich entschieden sich der moralischen Seite der Handhabungsvorlage angenommen, hatten wir ein Recht, daß bei der Behandlung des Gesetzes dinge gegen die ewig gültige Regierung aufgetreten könne. Bis das letzte Mal der Stenge im Nationalrate in Behandlung kam, wurde sich der Bundesrat um einige wenige Stimmen. Bei der erneuten Beratung wird man sich daher wohlweis besinnen und nicht zulassen, daß eine letzte Frage politischer Zweckmäßigkeit oder gar dem Zufall zum Opfer falle.

Der sozialistischen Strömung in der Bundesversammlung gehe man keine neue Nahrung. Ist es, kann ob den weichen Blatte, daß mit dieser Vorlage keinen einzigen Triumph gegen das Handlichkeitsmonopolwahlgesetz, wirklich recht sein? Und erst sein mit Rücksichten Gewandt, unter dem Mikroskop würde man unzweifelhaft immer mit Arbeiterinteressen zu thun haben? Besse man auch die nichtige Antwort, daß sei eine rein bernische Frage! Eine Angelegenheit der Bundesversammlung sind lange über die Kantonsgrenzen hinaus. Das Verbot des gelben Phosphors reicht das!" Das weiß nicht richtig ist, wollen wir aus der Erfahrung und in den Akten wurde es bewiesen.

Die Bauernpartei, die Eisenbahnneutralen werden besonders lebhaft eintreten werden. Die verschiedenen Kompetenzen des Bundes, der viele Beziehungen einschließen, begegnen lebhafter Sympathie im Volke. Mögen auch die Vorschläge des Bundesrates hie oder jene Modifikation erleiden, so dürfte doch im Wesentlichen die Idee einer reinen Staatsbank siegen. Nach den bekannten Vorgängen in unseren großen Eisenbahngesellschaften verlangt die öffentliche Meinung gebieterisch nach einem mächtigen Einfluß des Bundes. Man würde es nicht begreifen, wenn der Ständerat sich dagegen verhalten würde.

Eine freudliche Idylle wird die Beratung der Motion Wirz im Ständerat bilden. Derselbe verlangt die Subventionierung der Kadi-, Quadrupedanten-, Dienstboten- und Krankenunterstützte durch den Bund und findet damit bei seiner Partei übereinstimmen, ein weiteres Stück Sozialstaatsplan verlangen die Militärpetitionen der Arbeitervereine. Sie rufen nach vermehrtem Schutz der arbeitenden Massen. Der Nationalrat hat sich eine weit ausholende Diskussion darüber gestoppenen. Der Ständerat wird sich voraussichtlich den Anträgen der Kommission anschließen, welche die Petitionen an den Nationalrat-angenommenen Postulaten betreffend Sonntagsjagd, Frauenarbeit am Sonntag Nachmittagen, Entschädigung einer internationalen Fabrikgesetzgebung beistimmt.

Der rascher arbeitende Ständerat überwacht dem Nationalrat als weitere Traktanden: Die Organisation des Bundesrates, die Erhöhung des Besoldungen sind Polizeistrafkasse, die Wiederzulassung der Polizeistelle Bericht, den der Bundesrat über die Besitzung der Jesuitenfrage betreffend die neuen Zonen einbringen wird, haben diejenigen Kreise, welche über Hintansetzung ihrer Interessen klagen, Aufgegenheit, ihren deutlichen Standpunkt über die glückliche Lösung Bundesrat zu geben. Bei einer Reihe von unter den Geschäften noch ist mit der Einwendung von Kommissionen kein Bewenden haben.

Das Traktandenverzeichnis enthält 40 Nummern. Nur eine kleine Zahl derselben wird in Behandlung gelangen, wenn die Sessionsdauer ist kurz bemessen. Wir dürfen uns so prompteste Arbeit erwarten und bei den Hauptgeschäften, bei denen das Interesse des Landes in Frage kommt, Neben und Reden, die den Geist des 4. November 1894 nicht verleugnen.

Schweiz.

Schweizerischer Schützenverein. An sehr zahlreicher Versammlung tagten letzten Sonntag im Gasthof Lorrainie in Bern unter dem Vorsitze des Herrn Nationalrat Thiebe, die Delegierten dieses Vereins. Es waren Abgeordnete aus fast sämtlichen Kantonen anwesend, im ganzen 286; die Verhandlungen dauerten von 10¼ Uhr vormittags bis 1¼ Uhr nachmittags. In jenem kurzen Eröffnungswort gedachte das Präsidium der bei der letzten Versammlung anwesenden, hervorragenden Vereinsmitglieder Oberstleutnant C. Schmid (Burgdorf), Nationalrat Bonnard (Lausanne) und Oberstleutnant Rau (Zofingen). Ehren des Andenken dieser um die Förderung des Schießwesens hoch verdienten Mitglieder erhoben sich die Anwesenden von ihren Sitzen.

Darauf genehmigte die Versammlung mit einigen Bemerkungen und Wünschen einstimmig Jahresbericht und Rechnung pro 1894. Das Budget für 1895 wurde ebenfalls nach Vorschlag des Centralkomitees gutgeheißen. Es sieht vor: Einnahmen Fr. 17,000. Ausgaben Fr. 14,500, somit ergibt sich ein Vermögensvermehrung pro 1895 von Fr. 2500. Die Rechnungsprüfung für 1895 wurde der Stadtschützengesellschaft Schaffhausen und der Société Arquebuse de la Navigation in Genf übertragen.

Für den Schießplatz des Schützenfestes in Winterthur setzte der Vereinsausschuß gemäß dem Vorschlage des Centralkomitees und des Organisationskomitees einen Raumverschluß von 82 cm für die feindschießige Peripherie fest.

Zu Mitgliedern des Centralkomitees des schweizerischen Schützenvereins wurden neu gewählt: Hauptmann Lenger in Aarau (174 von 174 gültigen Stimmen), Oberst (Solothurn) mit 154 von 285 Stimmen. Weitere Stimmen erhielten: Siebenmann (Aarau) 78. Stadt (Schaffhausen) 102. Nationalrat Zurbuchen in Langenbrug (Bern) 35, vereinzelte Stimmen 9.

Nun begann die Beratung über die Statutenrevision. Art. 4 wurde in dem Sinne abgeändert, daß der Austritt von Sektionen bis Ende Dezember (statt wie bisher Ende November) angezeigt werden kann; somit dauert die Mitgliedschaft ein weiteres Jahr fort. Zu Art. 16 lösung des Zentralvorstandes den Antrag Zürich vor: Sind mehrere Anmeldungen für Uebernahme des eidgenössischen Schützenfestes vorhanden, so hat dasjenige Komitee billige Aussicht zu erhalten auf Landesgrenzen, Kantone und Orte, welche das Fest noch nicht oder seit 20 Jahren nicht mehr gehabt haben. Steiner (Zürich) stellte namens der Sektion Winterthur den Antrag auf Verschiebung zu nochmaliger Prüfung und Entgegennahme an den Centralkomitee zurückzuweisen, noch mit großer Mehrheit beschlossen wurde.

In Art. 26 wurde bestimmt, daß die Beiträge bis Ende Juni (statt: Ende Februar) dem Zahlenbetrag eingesendet haben und wenn der Zahlungsmonat: Wo Kantonalvereine bestehen, wird der Einzug und die Ablieferung des Jahresbeitrages mit durch diese besorgt."

Folgender Antrag des Kantonalschießens Glarus wurde ebenfalls dem Centralkomitee zur Begutachtung überwiesen:

Es möchte das Regulativ für die Unfallversicherung in dem Sinne geändert resp. ergänzt werden, daß die Versicherung nicht bloß auf Jäger, Pächter, Schreiber, Werker und gutn Dienst beschränkt bleiben, sondern auch auf alle an der Schießübung teilnehmende Mitglieder der dem Verein angeschlossenen Sektionen ausgedehnt werde.

Ebenso wurde das Centralkomitee auf Antrag von Major Bleuler (Bern) beauftragt, zu prüfen und darüber auf die nächste Delegiertenversammlung Bericht und Antrag vorzulegen, ob nicht die Mitgliedschaft des Centralkomitees nur in auf 25 zu vermehren und darin jedem Kanton eine Vertretung zu geben sei, welcher einen kantonalen Verband besitzt.

Stadtschießen wurde das Obligatorium genannt das Bestreben nach Herrn Fürsprecher Gurzelf (Bern) das besten Dank auf die seine vorbereitenden Dienste, welche er während der heutigen Verhandlungen als gewandter Uebersetzer geleistet. Die Verhandlungen haben in sehr kurzer Zeit sehr befriedigenden Verlauf genommen.

Schweizerische Landesausstellung in Genf. Zum Centralkomitee der Landesausstellung hat beschlossen, daß die Preis-Jury eine Jury für die einzelnen Gruppen, eine allgemeine Jury und eine oberste Jury umfassen sollte. Die Präsidenten für die einzelnen Gruppen werden von der Nationalkommission ernannt werden; die allgemeine Jury wird sich zusammensetzen aus den Präsidenten der Nationalkommission, den Vorsitzenden der Gruppenjury, den obersten Jury und denjenigen des Preisgerichtes. Die definitive eingeschriebenen Resultaten zusammenstellen und die Preise verteilen in gemeinsamer Abstimmung die Kandidaten für das Preisgericht zu bezeichnen. Auf Grund dieser Beratungen werden die Gruppenkommissionen ihre Rapporteure ernennen, welche gelegen lassen, welches seinerseits seine Anträge ausdem und sie an die Zentralkommission übermitteln wird. Das Zentralkomitee gutgeheißen einen mit Herrn

Feuilleton.

Nachdruck verboten.

's Bitschert.

Eine Erzählung aus dem Bagnnn
von Richard Schweitzer

Bagnnn, einst der üppigen und einkommlichen Täler Tirols und Südtirolgebirges des Etschgebiets, jetzt ich verwüstetes, von der Natur verlassenes am nördlichen Eingang des Thales, entlang der mittelmeerischen Tristanne, ein durch jähe, meist bewaldete Berge, das sogenannte Berberregnanen, wo sich die Etsch durch das Thal, und die ganze Natur besonders verändert sich. So bildet Berberregnanen ist, mit seinen Gasthöfen und schönen Villen, ein angenehmer Sommerfrischort und bevorzugtes Ausflugsziel für viele Fremde, welche von Meran, Bozen und Trient, besonders aber von Venedig, Verona, Mailand, Turin, Genua und Florenz, die Gletscherwelt in ungefähr zwei Tagereisen erreichen können. Viele reisende, welche bereits auf Schweizer Boden fliehen, Berlin- und Hotelbesitzen gar Nice an Bagnnnbesuche, die etwa an den Hauptort des Thales, Bitsch, heran, ging es wagern und auf verschiedenen Abschnitten reichlichen Sie Bitschert Bitschert, der die vorzüglichen Weinsorten ausschenkt, liebevoll sind. Bagnnner Bitsch hat einen Ruf im obern Innthal, Bagnnner Alkoholschicht nicht minder.

Kein Land der Bewohner, aber ehrlich, die auf den „Schwarzen" von hochgelegenen Reichen, die sie aus der Schweiz über Jöcher und Gletscherpfade mit Gebäcksäcken brachten tragen. Ihre Genügsamkeit verdiente man bewundern im Bau. Hier am gewaltigen Talkamm Wiesbett der Aelbergbahn und Pontinn eindringt, der soll seine Verpflegung nur gleich selbst mitnehmen, man verlangenes im ganzen Bagnnn nichts bei Bondbote. Das ist nun freilich nicht so schlimm entweist und doch nicht wahr, dagegen hat es seine Richtigkeit, daß Bett verpassanten einen Bettsack gegen Gebühr und Miet beigt und das ist der häufige Lagerschlaf. Im Sommer genügen kurze Regenpelze, und vom zweglichen Gebirge kommen meist Temperaturen, Felsen, Schnee und Steinschläge fanden herab, Felsen werden verbrannt und Stachen gerissen. Tal aber der grimme Winter seine Herrschaft erstreckt, aber Kampf es mit dem sich regenden Wegstreiking, dann gehen die Lawinen herunter, hinunter ab, Wälder verwüstend, Häuser zerquetschend, Ställen, Scheunen, Heuhütten, Felder, Wege, Brücken, gangbaren Kreuzungs-Stellen, die Bäche zu Seen, Sümpfen, Seen, Bäche, Wege, Felder, Brücken, Ställen, Scheunen, Heuhütten, Felder, Wege

Bulletin de la Société de Géographie — Paris — Trimest. — Abb. fr. 25 — Ass. post. fr. 25,75.
Bulletin de la Société de Mathématiques de France — Paris — Bimest. — Abb. dal 1° gen. fr. 16.
Bulletin des Soies et des Soieries — Lyon (Francia) — Ogni ven. — Abb.: 6 ms. fr. 15; 12 ms. fr. 28.
Bulletin de Statistique et de Législation comparée — Paris — Mens. — Minist. Fin. — Abb. dal 1° gen.: 6 ms. fr. 7; 12 ms. fr. 12.
Bulletin des Transports Internationaux des Chemins de Fer — Berne (Svizzera) — Mens. — Ass. post.: 6 ms. fr. 4,70; 12 ms. fr. 9,05.
Bulletin des Travaux — Paris — 3 v. sett. (mer. ven. dom.) — Abb.: 6 ms. fr. 15; 12 ms. fr. 28.
Bullionist — London — Sett. — Ass. post.: 3 ms. fr. 10,30; 6 ms. fr. 20,60; 12 ms. fr. 41,20.
Bund — Bern, Neuegasse, 9 (Svizzera) — Fondato nel 1850 — Dir.-Amm.-Gerente: Jent e C. — Red. Polit.: Bulher — Red. Lett.: J. V. Widmann — Organo principale della Sinistra nell'Assemblea Federale — 13 v. Sett. — Abb.: 3 ms. fr. 9; 6 ms. fr. 17; 12 ms. fr. 34 — Ass. post.: 3 ms. fr. 6,25; 6 ms. fr. 12,20; 12 ms. fr. 24,05 — Per gli abbonamenti od od associazioni per l'Italia, si puo rivolgersi al corrispondente ufficiale: Henry Berger, via Meravigli n. 10, Milano.
Bündner Tagblatt — Chur (Coira-Svizzera) — 6 v. Sett. — Ass. post.: 3 ms. fr. 3,60; 6 ms. fr. 6,85; 12 ms. fr. 13,40.
Burger Welzyn — Bruges (Belgio) — 3 v. Sett. — Ass. post.: 3 ms. fr. 4,10; 6 ms. fr. 7,45; 12 ms. fr. 13,70.
Byzantis — Costantinopoli (Turchia) — Pol. eccles. finanz. — 6 v. Sett. — Ass. post.: 6 ms. fr. 30,64; 12 ms. fr. 61,07.

Capitaliste (Le) — Paris — Ogni merc. — Abb. post.: 6 ms. fr. 6; 12 ms. fr. 12 — Suppl. mens. fr. 5.
Capitalisten Blatt und Finanzielle Notizien — Brünn (Boemia) — Vedere « Brunner Capitalisten . . . ».
Caprice — Paris — Bimens. (1° e 15) — Mode — Abb. — 1ª ed.: 6 ms. fr. 5,75; 12 ms. fr. 9,25 — 2ª ed.: 3 ms. fr. 4,75; 6 ms. fr. 8,25; 12 ms. fr. 14,50 — 3ª ed.: 3 ms. fr. 5,25; 6 ms. fr. 9,25; 12 ms. fr. 17 — 4ª ed.: 3 ms. fr. 7,25; 6 ms. fr. 12; 12 ms. fr. 22.
Caricature — Paris — Sett. illust. artist. — Abb.: 3 ms. fr. 7; 6 ms. fr. 14; 12 ms. fr. 24.
Carrosserie Française — Paris — Bimestr. — Abb.: 6 ms. fr. 15; 12 ms. fr. 25.
Cassell's Magazine — London — Mens. — Ass. post.: 3 ms. fr. 3,25; 6 ms. fr. 5,80; 12 ms. fr. 11,20.
Catholic Mirror — Baltimora (S. U.) — Sett. — Ass. post.: 6 ms. fr. 14,45; 12 ms. fr. 26,80.
Catholic Standard — Filadelfia (S. U.) — Sett. — Ass. post.: 6 ms. fr. 13,40; 12 ms. fr. 25,75.
Causeries Familières (Les) — Ogni sab. — Abb. — 1ª ed.: 3 ms. fr. 4; 6 ms. fr. 7,50; 12 ms. fr. 14,50 — 2ª ed.: 3 ms. fr. 5; 6 ms. fr. 10; 12 ms. fr. 20 — 3ª ed.: 3 ms. fr. 6; 6 ms. fr. 12; 12 ms. fr. 24.
Cech — Praga (Austria) — 6 v. sett. — Ass. post.: 3 ms. fr. 8,83; 6 ms. fr. 17,41; 12 ms. fr. 34,61.
Centralblatt für Bacteriologie und Parasitenkunde — Jena (Germania) — Sett. — Ass. post.: 6 ms. fr. 16,55; 12 ms. fr. 32,85.
Centralblatt für Chirurgie — Leipzig (Germania) — Sett. — Ass. post.: 6 ms. fr. 11,94; 12 ms. fr. 23,63.

Digitized by Google

Centralblatt für die Gesammte Medizin - Leipzig (Germania) — Sett. — Ass. post.: 3 ms. fr. 15,07; 6 ms. fr. 29,93; 12 ms. fr. 59,65.
Centralblatt für Gesammte Unterrichtsverwaltung — Berlin — Mens. — Ass. post. fr. 9.
Centralblatt für Gynäkologie — Leipzig (Germania) — Sett. — Ass. post.: 6 ms. fr. 12,02; 12 ms. fr. 23,78.
Centralblatt für Klinische Medizin — Leipzig (Germania) — Sett. — Ass. post.: 6 ms. fr. 12,02; 12 ms. fr. 23,78.
Centralblatt für die Medizinischen Wissenschaften — Berlin — Sett. — Ass. post. fr. 32,54.
Century — London — New-York — Mens. — Ass. post.: 3 ms. fr. 6,25; 6 ms. fr. 12,40; 12 ms. fr. 23,70.
Chamber's Journal — London — Mens. — Ass. post.: 3 ms. fr. 3,75; 6 ms. fr. 7,25; 12 ms. fr. 14,45.
Chambre haute — Villeraugue (Francia) — Relig. protest. — Mens. — Abb. fr. 2.
Chambre Syndacale du Commerce et des industries des tissus et des matières textiles — Paris — Mens. — Abb. fr. 12.
Chapellerie Française Illustrée — Paris — Mens. — Abb. fr. 12.
Charivari — Paris — Quot. repubb. del mattino — Abb.: 3 ms. fr. 22,50. 6 ms. fr. 45; 12 ms. fr. 90 — Ass. post.: 3 ms. fr. 23,19; 6 ms. fr. 46,35; 12 ms. fr. 92,70.
Chasse illustrée — Paris — Sett. — Abb.: 3 ms. fr. 8,25; 6 ms. fr. 16,50; 12 ms. fr. 33 — Ass. post.: 3 ms. fr. 8,50; 6 ms. fr. 17,01; 12 ms. fr. 33,99.
Chasse et Pêche — Bruxelles (Belgio) — Sett. — Abb. fr. 15,50 — Ass. post. fr. 14,60.
Chasseur Français — St. Étienne (Loire-Francia) — Mens. — Abb. fr. 2 — Ass. post. fr. 2,25.
Chat noir — Paris — Sett. — Illust. — Abb.: 6 ms. fr. 7; 12 ms. fr. 13.
Chatterbox — London — Mens. — Ass. post.: 3 ms. fr. 1,75; 6 ms. fr. 3,25; 12 ms. fr. 6,25.
Chemical News — London — Sett. — Ass. post.: 3 ms. fr. 6,75. 6 ms. fr. 12,90; 12 ms. fr. 25,75.
Chemical Society of London Journal — London — Mens. — Ass. post. fr. 43,30.
Chemikerzeitung — Cöthen e Leipzig (Germania) — Bisett. — Abb.: 3 ms. fr 6,25; 6 ms. fr. 12,50; 12 ms. fr. 25 — Ass. post.: 3 ms. fr. 6,98; 6 ms. fr. 13,70; 12 ms. 27,20.
Chemist and Druggist — London — Mens. — Ass. post. fr. 16,50.
Chénil — Sèvres (Francia) — Sett. — Abb. post. fr. 20.
Child's Companion — London — Mens. — Ass. post.: 3 ms. fr. 1,25; 6 ms. fr. 1,90; 12 ms. fr. 2,90.
Children's Prize — London — Mens. — Ass. post.: 3 ms. fr. 1,25; 6 ms. fr. 1,90; 12 ms. fr. 2,90.
Christian World — London — Sett. — Ass. post.: 3 ms. fr. 3,40; 6 ms. fr. 6,25; 12 ms. fr. 11,35.
Christianisme au XIXe Siècle — Paris — Chiesa riformata — Ogni Giov. — Abb. dal 1° gen. o 1° lugl.: 6 ms. fr. 6,50; 12 ms. fr. 13.
Chronique — Bruxelles (Belgio) — Quot. — Ass. post.: 3 ms. fr. 5,50; 6 ms. fr. 10,85; 12 ms. fr. 21,40.
Chronique des Arts et des Curiosités — Paris — Sett. — Abb.: 6 ms. fr. 9,50; 12 ms. fr. 15.
Chronique des Travaux publics — Bruxelles (Belgio) — Sett. — Ass. post.: 3 ms. fr. 3,60; 6 ms. fr. 6,95; 12 ms. fr. 11,60.
Church Quarterly Review — London — Trimest. — Ass. post.: 3 ms. fr. 8,25; 6 ms. fr. 16,50; 12 ms. fr. 30,90.

Digitized by Google

Church Review — London — Sett. — Ass. post.: 3 ms. fr. 3,15; 6 ms. fr. 6; 12 ms. fr. 11,70.
Church Times — London — Sett. — Ass. post.: 3 ms. fr. 3,15; 6 ms. fr. 6; 12 ms. fr. 11,70.
Ciel et Terre — Bruxelles (Belgio) — Bimens. — Ass. post. fr. 11,30.
Civil Ingenieur — Leipzig (Germania) — 8 v. sett. — Ass. post.: fr. 36,30.
Coblenzer Zeitung — Coblenz (Germania) — 11 v. Sett. — Ass. post.: 1 ms. fr. 2,17; 2 ms. fr. 4,13; 3 ms. fr. 6,13; 6 ms. fr. 12,05; 12 ms. fr. 23,85.
Cocarde — Paris — Quot. — Abb.: 3 ms. fr. 10; 6 ms. fr. 20; 12 ms. fr. 40 — Ass. post.: 3 ms. fr. 10,30; 6 ms. fr. 20,60; 12 ms. fr. 41,20.
Coiffure Française — Paris — Mens. illust. — Abb.: 6 ms. fr. 4; 12 ms. fr. 7.
Coiffure Illustrée — Paris — Mens. — Abb.: 6 ms. fr. 9; 12 ms. fr. 16.
Collection complète des lois . . . . par Duvergier — Paris — Mens. — Abb. dal 1° gen. fr. 13.
Colonias Portuguezas — Lisboa (Portogallo) — Bimens. — Ass. post. fr. 23,53.
Comédie politique — Lyon (Francia) — Mens. — Abb.: 6 ms. fr. 7; 12 ms. fr. 13.
Comercio — Porto (Portogallo) — Quot. — Ass. post: 6 ms. fr. 39,15; 12 ms. fr. 78,30.
Comercio de Portugal — Lisboa (Portogallo) — 6 v. Sett. — Ass. post.: 3 ms. fr. 11,46; 6 ms. fr. 21,54; 12 ms. fr. 42,87.
Commercial and Financial Chronicle — New-York — Sett. — Ass. post. fr. 12,10.
Compte rendu analytique des discussions des Chambres Législatives — Bruxelles (Belgio) — Irreg — Ass. post. fr. 3,75.
Comptes rendus hebdomadaires des Séances de l'Académie des Sciences — Paris — Sett. — Abb. dal 1° gen. fr. 34.
Comptes rendus hebdomadaires des Séances des Inscriptions et Belles Lettres — Paris — Bimens. — Abb. dal 1° gen. fr. 10.
Comptes rendus des Séances et Travaux de l'Académie des Sciences Morales — Paris — Mens. — Abb. fr. 30.
Confectionär — Berlin — 2 v. Sett. — Abb. e Ass. post.: 3 ms. fr. 3,10; 6 ms. fr. 5,95; 12 ms. fr. 11,65.
Confédéré de Fribourg — Fribourg (Svizzera) — Bisett. — Assoc. post.: 3 ms. fr. 3,55; 6 ms. fr. 6,90; 12 ms. fr. 11,50.
Conférence Interparlamentaire — Bern (Svizzera) — Mens. — Ass. post. dal 1° gen. fr. 5,35.
Conseiller des mères et des jeunes filles — Paris. — Bimens. Abb.: 6 ms. fr. 8; 12 ms. fr. 15.
Conservateur — Paris — Finanz. Indust. — Sett. — Abb. — fr. 15.
Constantinopolis — Constantinoples (Turchia) — Greco — 6 v. Sett. Ass. post.: 6 ms. fr. 28,14; 12 ms. fr. 56,07.
Constitutionalul — Bukarest (Romenia) — Quot. — Ass. post.: 3 ms. fr. 12,60; 6 ms. fr. 24,85; 12 ms. fr. 49,50.
Constitutionnel — Paris — Conserv. Liber. del Malt. — Quot. — Abb. 3 ms. fr. 17; 6 ms. fr. 34; 12 ms. fr. 68.
Constructeur — Paris — Indust. — Ogni lunedì — Abb.: 3 ms. fr. 8; 6 ms. fr. 14; 12 ms. fr. 27.
Constructeur des usines à gaz — Paris — Mens. — Abb. post. fr. 20.
Contemporary Review — London — Mens. — Ass. pos.: 3 ms. fr. 10,30; 6 ms. fr. 20,60; 12 ms. fr. 40,20.

Digitized by Google

Conteur — Paris — Ill. Romanzi — Sett. — Abb. fr. 10 — Ass. post. fr. 10,30.

Convorbiri literare — Bukarest (Romenia) — Mens. — Ass. post. fr. 21,95.

Coopérateurs Français — Paris — Rivista — Sett. — Abb. fr. 8.

Cooperative News — Manchester (Inghilterra) — Sett. — Ass. post. fr. 13,40.

Coquet (Le) — Paris — Gle spec. pei Sarti — Abb. — 1ª ed. (Mens): 3 ms. fr. 4,50; 6 ms. fr. 7,50; 12 ms. fr. 13 — 2ª ed. (Bimens.): 3 ms. fr. 8; 6 ms. fr. 13; 12 ms. fr. 34 — 3ª ed. (ogni sab.): 3 ms. fr. 10; 6 ms. fr. 16; 12 ms. fr. 30 — 4ª ed. (ogni sab.): 3 ms. fr. 23; 6 ms. fr. 35; 12 ms. fr. 68.

Cordonnerie — Paris — Profess. — Mens. — Abb. fr. 12.

Cornhill Magazine — London — Mens. — Ass. post.: 3 ms. fr. 3,25; 6 ms. fr. 5,75; 12 ms. fr. 10,85.

Corporation (Opere del Circolo Cattolico) — Paris — Ogni sab. — Abb. fr. 12.

Correio de Manha — Lisboa (Portogallo) — Polit. — Quot. lett. — Ass. post. (ogni 3 ms.) fr. 6,58.

Correio da Noite — Lisboa (Portogallo) — 6 v. Sett. — Ass. post.: 3 ms. fr. 6,53; 6 ms. fr. 12,80; 12 ms. fr. 25,46.

Correspondance Dorée — Alais (Francia) — Sett. — Abb. fr. 50 — Servizio particolare fr 175.

Correspondant — Paris — Rivista Cattol. Conserv. — Bimens. — Abb.: 6 ms. fr. 18; 12 ms. fr. 35.

Correspondencia — Madrid (Spagna) — Indipend. Officioso — Quot. Ass. post.: 3 ms. fr. 16,50; 6 ms. fr. 30,90; 12 m. fr. 61,80.

Cosmos — Paris — Rivista delle Scienze — Sett. — Abb.: 6 ms. fr. 18; 12 ms. fr. 32 — Ass. post.: 6 ms. fr. 18,54; 12 ms. fr. 32,96.

Cote de la Bourse et de la Banque — Paris — Quot. — Abb. 3 ms. fr. 9,50; 6 ms. fr. 18,50; 12 ms. fr. 36.

Cote Européenne — Paris — Quot. — Abb.: 3 ms. fr. 33; 6 ms. fr. 66; 12 ms. fr. 120.

Cote Libre — Bruxelles (Belgio) — 6 v. Sett. — Ass. post.: 3 ms. fr. 7,70; 6 ms. fr. 14,10; 12 ms. fr. 28.

Cote officielle de la Bourse d'Anvers — Anvers (Belgio) — 6 v. Sett. — Ass. post.: 6 ms. fr. 11,70; 12 ms. fr. 23,15.

Cotes de Bruxelles — Bruxelles (Belgio) — Sett. — Ass. post.: 6 ms. fr. 3,25; 12 ms. fr. 6,20.

Coupeur — Paris — Vedere « Journal des Tailleurs ».

Courant — Hartford (Stati Uniti) — Sett. — Ass. post.: 6 ms. fr. 11,35; 12 ms. fr. 22,70.

Courrier (Courrier de la Fabrique Réunis) — Paris — Giornale officiale per annunzi legali e giudiz. — 6 v. Sett. — Abb.: 3 ms. fr. 13; 6 ms. fr. 24; 12 ms. fr. 46.

Courrier Belge — Bruxelles (Belgio) — Quot. — Ass. post.: 3 ms. fr. 4,35; 6 ms. fr. 8; 12 ms. fr. 14,75.

Courrier de Bordeaux — Bordeaux (Francia) — Abb.: ed. Sett. fr. 15; ed. Bisett. fr. 20 — Ass. post.: ed Sett. fr. 15,45: ed. Bisett. fr. 20,60.

Courrier de la Bourse, Chemins de Fer et la Fortune — Paris — Ogni dom. — Gle dei Banchieri — Abb. fr. 9.

Courrier de Bruxelles — Bruxelles (Belgio) — Ass. post. — Ed. Quot.: 3 ms. fr. 7,40; 6 ms. fr. 13; 12 ms. fr. 24,75 — Ed. Sett.: 3 ms. fr. 2,30; 6 ms. fr. 4,05; 12 ms. fr. 7,30.

Courrier de Cannes — Cannes (France) — Quot. — Abb.: 6 ms. fr. 25; 12 ms. fr. 40.

Digitized by Google

Courrier de la Dendre — Tournai (Belgio) — 2 v. Sett. — Ass. post.: 3 ms. fr. 2,30; 6 ms. fr. 4,35; 12 ms. fr. 7,45.
Courrier del Escaut — Tournai (Belgio) — 6 v. Sett. — Ass. post.: 3 ms. fr. 4,70; 6 ms. fr. 8,05; 12 ms. fr. 15,80.
Courrier des États Unis — New York — In Francese — Ass. post. — Ed. Quot.: 6 ms. fr. 51; 12 ms. fr. 105,10 — Ed. Sett.: 6 ms. fr. 16,50; 12 ms. fr. 33.
Courrier Français Illustré — Paris. — Sett. — Abb.: 6 ms. fr. 20; 12 ms. fr. 35.
Courrier des Halles — Paris — 3 v. Sett. — Abb.: 6 ms. fr. 13; 13 ms. fr. 25.
Courrier de Liège — Liège (Belgio) — 6 v. Sett. — Ass. post.: 3 ms. fr. 4,75; 6 ms. fr. 9,20; 12 ms. fr. 18,15.
Courrier de Lyon et du Sud-Est — Lyon (Francia) — Repubb. Progress. — Quot. — Abb.: 3 ms. fr. 10; 6 ms. fr. 19; 12 ms. fr. 36.
Courrier de Madame — Paris — Mens. — Abb. fr. 1 — Ass. post. fr. 1,25.
Courrier des Modes et Nouveauté — Paris — Sett. — Abb. — 1ª ed.: 3 ms. fr. 3.75; 6 ms. fr. 5,50; 12 ms. fr. 10 — 2ª ed.: 3 ms. fr. 5; 6 ms. fr. 8,50; 12 ms. fr. 16 — 3ª ed.: 3 ms. fr. 6; 6 ms. fr. 11; 12 ms. fr. 20 — 4ª ed.: 3 ms. fr. 7; 6 ms. fr. 13; 12 ms. fr. 25 — 5ª ed.: 3 ms. fr. 12; 6 ms. fr. 22; 12 ms. fr. 42 — 6ª ed.: 3 ms. fr. 14; 6 ms. fr. 25; 12 ms. fr. 48 — 7ª ed.: 3 ms. fr. 17; 6 ms. fr. 31; 12 ms. fr. 60.
Courrier du Nord — Valenciennes (Francia) — Repubb. — Quot. — Abb.: 3 ms. fr. 7,50; 6 ms. fr. 15; 12 ms. fr. 30.
Courrier de Seraing — Liège (Belgio) — 6 v. Sett. — Ass. post.: 3 ms. fr. 4,75; 6 ms. fr. 9,20; 12 ms. fr. 18,15.
Courrier de Smyrne — Smyrne (Turchia) — 2 v. Sett. — Ass. post.: 6 ms. fr. 24,38; 12 ms. fr. 48,50.
Courrier du Soir — Paris — Repubb. Progress. — Quot. — Abb.: 3 ms. fr. 12,50; 6 ms. fr. 25; 12 ms. fr. 50.
Courrier de la Vesdre — Verviers (Belgio) — Sett. — Ass. post.: 6 ms. fr. 3,80; 12 ms. fr 6,30.
Cours autentique de la Bourse de Bruxelles — Bruxelles (Belgio) — 6 v. Sett. — Ass. post.: 6 ms. fr. 13,75; 12 ms. fr. 27,30.
Cours autentique de la Bourse de Paris — Paris — Quot. — Abb.: 3 ms. fr. 12; 6 ms. fr. 24; 12 ms. fr. 48 — Ass. post.: 3 ms. fr. 12,36; 6 ms. fr. 24,72; 12 ms. fr. 49,44.
Cours de la Bourse et de la Banque — Paris — Quot. — Abb.: 3 ms. fr. 13; 6 ms. fr. 24; 12 ms. fr. 48.
Coursblatt der Prager Waaren — Prag. (Austria) — 6 v. Sett. — Ass. post.: 3 ms. fr. 6,31; 6 ms. fr. 12,37; 12 ms. fr. 24,53.
Court Circular — London — Sett. — Abb. post.: 3 ms. fr. 9,30; 6 ms. fr. 18,55; 12 ms. fr. 36,05.
Court Journal — London — Sett. — Ass. post.: 3 ms. fr. 9,30; 6 ms. fr. 18,55; 12 ms. fr. 36,05.
Couturière — Paris — Speciale per Sarte — Bimens. — Abb. — 1ª ed.: Non si pubblica più — 2ª ed.: 6 ms. fr. 8; 12 ms. fr. 14 — 3ª ed.: 6 ms. fr. 12; 12 ms. fr. 20 — 4ª ed.: 6 ms. fr. 14; 12 ms. fr. 24.
Cravache Parisienne — Paris — Satir. Umor. — Ogni sab. — Abb. fr. 10.
Crédit minier — Paris — Ogni dom. — Abb.: 6 ms. fr. 15; 12 ms. fr. 25.
Crefelder Zeitung — Crefeld (Germania) — 13 v. Sett. — Ass. post.: 1 ms. fr. 2,33; 2 ms. fr. 4,40; 3 ms. fr. 6,57; 6 ms. fr. 12,88; 12 ms. fr. 25,50.

Digitized by Google

Croix — Paris — Indip. Cattol. — Quot. — Abb.: 3 ms. fr. 6; 6 ms. fr. 10; 12 ms. fr. 18 — Ass. post: 3 ms. fr. 6,25; 6 ms. fr. 10,30; 12 ms. fr. 18,54.
Cronista — New York (S. U.) — Spagnolo — 2 v. Sett. — Ass. post.: 6 ms. fr. 41,20; 12 ms. fr. 80,35.
Cuisinier Français — Paris — 3 v. al ms. — Abb.: 6 ms. fr. 20; 12 ms. fr. 35.
Curiosité Universelle — Paris — Autografi, Antichità — Sett. — Abb. fr. 12,50 — Ass. post. fr. 12,89.
Cycle — Paris — Sett. — Abb.: 6 ms. fr. 8; 12 ms. fr. 15.
Czas — Cracovie (Austria) — 6 v. Sett. — Ass. post.: 3 ms. fr. 12,02; 6 ms. fr. 23,79; 12 ms. fr. 47,38.

Dagbladde Echo — Amsterdam (Paesi Bassi) — 6 v. Sett. — Ass. post.: 3 ms. fr. 4,67; 6 ms. fr. 9,09; 12 ms. fr. 17,98.
Dagbladet — Christiania (Norvegia) — Quot. — Ass. post.: 3 ms. fr. 6,21; 6 ms. fr. 12,23; 12 ms. fr. 24,20.
Dagbladet — Kopenhagen (Danimarca) — Conserv. — Quot. — Ass. post.; 3 ms. fr. 6,21; 6 ms. fr. 12,23; 12 ms. fr. 24,20.
Dagens Nyheder — Kopenhagen (Danimarca) — Ministeriale — Quot. Ass. post.: 3 ms. fr. 4, 33; 6 ms. fr. 8,45; 12 ms. fr. 16,70.
Dagens Nyheter — Stokholma (Svezia) — Liberale — 6 v. Sett. — Ass. post.: 3 ms fr. 7,28; 6 ms. fr. 14,30; 12 ms. fr. 28,40.
Dagstelegraphen — Kopenhagen (Danimarca) — Liberale — Quot. — Abb.: 3 ms. fr. 19,50; 6 ms. fr. 38; 12 ms. fr. 70.
Dagsposten — Throndjem (Norvegia) — 6 v. Sett. — Ass. post.: 3 ms. fr. 5,73; 6 ms. fr. 11,20; 12 ms. fr. 22,20.
Daheim (Deutsches Familienblatt) — Leipzig (Germania) — Sett. — Ass. post.: 3 ms. fr. 3,19; 6 ms. fr. 6,13; 12 ms. fr. 12,15.
Daily Chronicle — London — Liberale — 6 v. Sett. — Ass. post.: 3 ms. fr. 17,55; 6 ms. fr. 34,55; 13 ms. fr. 68.
Daily Graphic — London — 6 v. Sett. — Ass. post.: 3 ms. fr. 17; 6 ms. fr. 34,55; 12 ms. fr. 67,50.
Daily News — London — 6 v. Sett. — Liberale — Ass. post.: 3 ms. fr. 17; 6 ms. fr. 34,55; 12 ms. fr. 67,50.
Daily Telegraph — Londra — 6 v. Sett. — Liberale — Ass. post.: 3 ms. fr. 17; 6 ms. fr. 34,55; 12 ms. fr. 67,50.
Débats (Journal des) — Parigi — Vedere « Journal des Débats ».
Debreczen — Debreczen (Ungheria) — 5 v. Sett. — Ass. post.: 3 ms. fr. 7,48; 6 ms. fr. 14,76; 12 ms. fr. 29,32.
Décentralisation — Lyon (Francia) — Quot. — Ass. post.: 1 ms. fr. 6; 3 ms. fr. 15; 6 ms. fr. 28; 12 ms. fr. 54.
Défense Sociale et Religieuse — Paris — Quot. — Conserv. Relig. della sera — Abb.: 3 ms. fr. 12; 6 ms. fr. 23; 12 ms. fr. 45.
Défense Nationale — Paris — Ogni Sab. — Patriot. Conserv. — Abb.: 3 ms. fr. 2,50; 6 ms. fr. 5; 12 ms. fr. 10.
Delineator — London — Mens. — Ass. post.: 3 ms. fr. 3,35; 6 ms. fr. 6,45; 12 ms. fr. 12,90.
Demorest's Monthly — New-York — Mens. — Ass. post.: 6 ms. fr. 16,50; 12 ms. fr. 30,90.
Den — Chumba (Bulgaria) — Mens. — Liberale — Ass. post.: fr. 12,47.
Dental Cosmos — Philadelphia (S. U.) — Mens. — Ass. post.: 6 ms. fr. 14,45; 12 ms. fr. 26,80.
Dépêche — Toulose (Francia) — Quot. democr. — Abb.: 3 ms. fr. 9; 6 ms. fr. 18; 12 ms. fr. 36.
Dépêche de Lille — Lille (Francia) — Quot. — Abb.: 3 ms. fr. 9; 6 ms. fr. 18; 12 ms. fr. 35.

Digitized by Google

Detinska Potschivka — Silistra (Bulgaria) — Mens. — Ass. post. fr. 3,38.

Deutsch-Social Blätter — Leipzig (Germania) — Sett. — Ass. post.: 3 ms. fr. 2,43; 6 ms. fr. 4,05; 12 ms. fr. 7,85.

Deutsche Kolonialzeitung — Berlin — Mens. — Ass. post. fr. 10,05.

Deutsche Landwirthschaftliche Presse — Berlin — Bisett. — Ass. post.: 3 ms. fr. 6,84; 6 ms. fr. 13,43; 12 ms. fr. 26,65.

Deutsche Lehrerzeitung — Berlin — 6 v. Sett. — Ass. post.: 1 ms. fr. 1,45; 2 ms. fr. 2,70; 3 ms. fr. 4; 6 ms. fr. 7,75; 12 ms. fr. 15,30.

Deutsche Medizinische Wahenschrift — Berlin — Sett. — Ass. post.: 3 ms. fr. 7,78: 6 ms. fr. 15,35; 12 ms. fr. 30,50.

Deutsche Oeconomist — Berlin — Sett. — Abb.: 3 ms. fr. 6,25; 6 ms. fr. 12,50; 12 ms. fr. 25.

Deutsche Reichspost — Stuttgart (Germania) — 6 v. Sett. — Ass. post.: 1 ms. fr. 1,18; 2 ms. fr. 2,43; 3 ms. fr. 3,43; 6 ms. fr. 6; 12 ms. fr. 11,80.

Deutsche Reichszeitung — Bonn (Germania) — 12 v. Sett. — Ass. post.: 1 ms. fr. 2,85; 2 ms. fr. 4,43; 3 ms. fr. 6,59; 6 ms. fr. 12,68; 12 ms. fr. 25,70.

Deutsche Revue über das gesamte national Leben — Breslau (Germania) — Mens. — Abb.: 3 ms. fr. 7,50: 6 ms. fr. 15; 12 ms. fr. 30.

Deutsche Romanbibliothek — Stuttgart (Germania) — Sett. — Ass. post.: 3 ms. fr. 2,77; 6 ms. fr. 5,33; 12 ms. fr. 10,40.

Deutsche Romanzeitung — Berlin — Sett. — Ass. post.: 3 ms. fr. 4,70; 6 ms. fr. 9,15; 12 ms. fr. 18,05.

Deutsche Rundschau — Berlin — Mens. — Ass. post. col 1° ottob.: 3 ms. fr. 7,80; 6 ms. fr. 17,35; 12 ms. fr. 30,45.

Deutsche Rundschau für Geographie und Statistik — Wien — Mens. — Ass. post. dal 1° ottob.: 6 ms. fr. 6,43; 12 ms. fr. 12,65.

Deutsche Tabakzeitung — Berlin — Sett. — Ass. post.: 3 ms. fr. 3,84; 6 ms. fr. 7,48; 12 ms. fr. 14,70.

Deutsche Tageszeitung — Berlin — 6 v. Sett. — Ass. post.: 1 ms. fr. 1,30; 2 ms. fr. 2,39; 3 ms. fr. 3,53; 6 ms. fr. 6,80: 12 ms. fr. 13,60.

Deutsche Warte — Berlin — 6 v. Sett. — Ass. post.: 1 ms. fr. 1,18; 2 ms. fr. 2,15; 3 ms. fr. 3,18; 6 ms. fr. 6,40; 12 ms. fr. 12 — Ed. sett. — (Wochenausgabe): 3 ms. fr. 1,60; 6 ms. fr. 3; 12 ms. fr. 5,75.

Deutsche Wollengewerbe — Grünberg (Germania) — 2 v. Sett. — Ass. Post.: 3 ms. fr. 4,17; 6 ms. fr. 8,08; 12 ms. fr. 15,90.

Deutsche Zeitung — Wien — 12 v. Sett. — Semiliberale — Abb. al Trim. fiorini 11 — Ass. post.: 3 ms. fr. 11,57; 6 ms. fr. 22,94; 12 ms. fr. 45,62 — (Ediz. della dom.: fr. 2,18; 5,50; 10,75).

Deutscher Hausschatz in Wort und Bild Helfausgabe — Regensbourg (Germania) — 18 v. all'anno — Ass. post. dal 1° aprile o 1° ottob.: 6 ms. fr. 5,07; 12 ms. fr. 10,14.

Deutscher Reichs-und Königlich Preussischer Staatsanzeiger — Berlin — 6 v. Sett. — Ass. post.: 1 ms. fr. 2,72; 2 ms. fr. 5,35; 3 ms. fr. 7,97; 6 ms. fr. 15,75; 12 ms. fr. 31,25.

Deutscher Volksblatt — Stuttgart — (Germania) — 6 v. Sett. — 1 ms. fr. 1,29; 2 ms. fr. 2,38; 3 ms. fr. 3,50; 6 ms. fr. 6,75; 13 fr. 13,30.

Deutsches Wochenblatt — Berlin — Sett. — Ass. post.: 3 ms. fr. 3,84; 6 ms. fr. 7,48; 12 ms. fr. 14,70.

Devoir — Guise (Francia) — Mens. — Repubb. Social. — Abb.: 6 ms. fr. 6; 12 ms. fr. 11.

Dévouement Patriotique — Lyon (Francia) — Mens. — Abb. fr. 8.

Dia — Montevideo (Uruguay) — 6 v. Sett. — Ass. post. fr. 20,15.

Digitized by Google

Diario — Barcellona (Spagna) — Quot. — Ass. post.: 3 ms. fr. 20,60; 6 ms. fr. 41,20; 12 ms. fr. 82,40.
Diario do Governo — Lisboa (Portogallo) — Quot. — Ass. post. fr. 118,45.
Diario Illustrado — Lisboa (Portogallo) — Quot. — Ass. post.: 1 ms. fr. 2,36; 3 ms. fr. 6,58; 6 ms. fr. 13,16; 12 ms. fr. 26,32.
Diario Mercantil — Lisboa (Portogallo) — Quot. — Ass. post.: 3 ms. fr. 22,66; 6 ms. fr. 45,32; 12 ms. fr. 88,58.
Diario de Noticias — Lisboa (Portogallo) — Quot. — Ass. post.: 6 ms. fr. 36,05; 12 ms. fr. 70,05.
Diario Oficial — Santiago (Chili) — Quot. — Ass. post.: 3 ms. fr. 7,42; 6 ms. fr. 13,01; 12 ms. fr. 21,08.
Diario Popular — Lisboa (Portogallo) — Quot. Liberale — Ass. post.: 1 ms. fr. 2,08; 3 ms. fr. 6,24; 6 ms. fr. 12,48; 12 ms. fr. 24,96.
Dictionnaire d'Art Ornemental — Paris — Mens. — Abb. fr. 20.
Dingler's Politechnisches Journal — Stuttgart (Germania) — Sett. — Ass. post.: 3 ms. fr. 10,95; 6 ms. fr. 21,65; 12 ms. fr. 43,05.
Direito — Lisboa (Portogallo) — Sett. — Ass. post.: 3 ms. fr. 14,90; 6 ms. fr. 39,54.
Discussion — Madrid (Spagna) — Quot. — Abb.: 3 ms. fr. 21,75; 6 ms. fr. 43,25; 12 ms. fr. 83,50;
Dix-neuvième Siècle — Paris — Quot. Repubb. del mattino — Abb.: 3 ms. fr. 9; 6 ms. fr. 16; 12 ms. fr. 32.
Djeridie Askerié — Constantinoples (Turchia) — Sett. — Ass. post.: 3 ms. fr. 7,24; 6 ms fr. 14,28; 12 ms. fr. 28,31.
Documents Parlementaires — Bruxelles (Belgio) — Irreg. — Ass. post. fr. 3,60.
Documents Statistiques sur le Commerce de la France — Paris — Irreg. — Pubb. delle Dogane — Abb. dal 1° gen. fr. 17 — Ass. post. fr. 17,51.
Dod's Peerage Baronetage and Kinghtage — London — Annuale — Ass. post. fr. 15,45.
Domachen Priatal — Samacov (Bulgaria) — Mens. — Ass. post. fr. 5,67.
Don Quichotte — Paris — Sett. illus. satirico — Abb.: 6 ms. fr. 6,25; 12 ms. fr. 12,50.
Donauzeitung — Passau (Germania) — 6 v. Sett. — Ass. post.: 1 ms. fr. 1,20; 2 ms. fr. 2,20; 3 ms. fr. 3,22; 6 ms. fr. 6,18; 12 ms. fr. 12,15.
Dorfzeitung — Hildburg-hausen (Germania) — 6 v. Sett. — Ass. post.: 1 ms. fr. 1,03; 2 ms. fr. 1,85; 3 ms. fr. 2,73; 6 ms. fr. 5,20; 12 ms. fr. 10,20.
Dortmunder Zeitung — Dormund (Germania) — 12 v. Sett. — Ass. post.: 1 ms. fr. 1,95; 2 ms. fr. 3,70; 3 ms. fr. 5,49; 6 ms. fr. 10, 78; 12 ms. fr. 21,31.
Drapeau Belge — Bruxelles (Belgio) — 3 v. Sett. — Ass. post.: 3 ms. fr. 2,90; 6 ms. fr. 5,55; 12 ms. fr. 9,70.
Dresdener Anzeiger — Dresden (Germania) — Quot. — Ass. post.: 1 ms. fr. 3,32; 2 ms. fr. 6,38; 3 ms. fr. 9,54; 6 ms. fr. 18,88; 12 ms. fr. 37,55.
Dresdner Zeitung — Dresden (Germania) — 6 v. Sett. — Ass. post.: 3 ms. fr. 6,74; 6 ms. fr. 13,33; 12 ms. fr. 26,35.
Droit — Paris — Quot. — Gle. dei Tribunali — Abb.: 3 ms. fr. 17; 6 ms. fr. 34; 12 ms. fr. 68.
Droit d'Auteur — Bern (Svizzera) — Mens. (15) — Abb. fr. 5,60.
Droit Industriel — Paris — Mens. — Abb. fr. 18.
Drzavan Vestnik — Sofia (Bulgaria) — 6 v. Sett. — Ass. post. fr. 33,87.
Dublin Journal of Medical Science — Dublin (Inghilterra) — Mens. — Ass. post.; 3 ms. fr. 8,25; 6 ms. fr. 16,50; 12 ms. fr. 33.

Digitized by Google

Dublin Review — Dublin (Inghilterra) — Mens. — Ass. post.: 3 ms. fr. 7,75; 6 ms. fr. 15,45; 12 ms. fr. 30,90.
Durance — Embrum (Francia) — Sett. — Abb. fr. 9.
Düsseldorfer Zeitung — Düsseldorf (Germania). — Quot. — Ass. Post.: 1 ms. fr. 1,54; 2 ms. fr. 2,83; 3 ms. fr. 4,15; 6 ms. fr 8,60; 12 ms. fr. 16.
Dziennik Polski — Lemberg (Austria) — Quot. — Ass. post.: 3 ms. fr. 11,17; 6 ms. fr. 22,14; 12 ms. fr. 44,07.

'Echo — Luxembourg (Lussemburgo) — Sett. — Ass. post.: 3 ms. fr. 1,90; 6 ms. fr. 2,60; 12 ms. fr. 4,95.
'Echo (Wochenblatt für Politik . . .) — Berlin — Sett. — Ass. post.: 3 ms. fr. 4,14; 6 ms. fr. 8,03; 12 ms. fr. 15,80.
'Echo Agricole — Paris — 6 v. Sett. — Agricolo Comm. (si può fare anche l'abb. a 2 o 3 copie alla sett.) — Abb.: 3 ms. fr. 13; 6 ms. fr. 24; 12 ms. fr. 46 — Ass. post.: 3 ms. fr. 13,39; 6 ms. fr. 24,72; 12 ms. fr. 47,38.
'Echo de l'Armée et Moniteur de l'Armée réunis — Paris — Sett. — Abb. fr. 10.
'Echo de la Bourse — Bruxelles (Belgio) — Ass. post.: 3 ms. fr. 5,75; 6 ms. fr. 9,25; 12 ms. fr. 16,25.
'Echo Forestier — Parie — Ogni Dom. — Speciale pel Commercio della legna — Abb. fr. 23.
Echo von Homberg — Reinach (Svizzera) — 2 v. Sett. — Ass. post.: 3 ms. fr. 1,90; 6 ms. fr. 3,35; 12 ms. fr. 6,35.
'Echo Industriel — Paris — Vedere « Journal du Commerce ».
'Echo Libéral du Havre — Le Havre (Francia) — 3 v. Sett. — Repubbl. — Abb. fr. 18.
'Echo du Luxembourg — Arlon (Belgio) — 6 v. Sett. — Ass. post.: 3 ms. fr. 5,45; 6 ms. fr. 10,15; 12 ms. fr. 20,05.
'Echo des Mines et de la Métallurgie — Paris — Sett. — Abb. fr. 30.
'Echo du Nord — Lille (Francia) — Quot. — Repubbl. liberale — Abb.: 3 ms. fr. 9; 6 ms. fr. 18; 12 ms. fr. 36.
'Echo d'Oran — Oran (Africa-Francia) — Quot. — Abb.: 3 ms. fr. 9; 6 ms. fr. 18; 12 ms. fr. 36.
'Echo de Paris — Paris — Quot. — Repubbl. del mattino — Abb.: 3 ms. fr. 14; 6 ms. fr. 27; 12 ms. fr. 53 — Ass. post.: 3 ms. fr. 14,42; 6 ms. fr. 27,84; 12 ms. fr. 54,59.
'Echo de Port-Saïd — Port-Saïd (Egitto) — 2 v. Sett. — Ass. post.: 3 ms. fr. 8,85; 6 ms. fr. 16,90; 12 ms. fr. 31,55.
'Echo de la Semaine — Paris — Ogni dom. — Rivista Illust. popol. — Abb. fr. 8.
'Echo Universel — Marseille (Francia) — Sett. — Agric. Vitic. Ortic. — Abb. dal 1° gen. o 1° lug. fr. 12.
Echternacher Anzeiger — Echternach (Lussemburgo) — 2 v. Sett. — Ass. post.: 3 ms. fr. 2,15; 6 ms. fr. 4,85; 12 ms. fr. 9,45.
'Eclair — Paris — Quot. — Indipend. — Abb.: 3 ms. fr. 12; 6 ms. fr. 20; 12 ms. fr. 38.
'Eclairage 'Electrique — Paris — Sett. — Abb. dal 1° gen., 1° apr., 1° luglio o 1° ott.: 3 ms. fr. 17; 6 ms. fr. 32; 12 ms. fr. 60.
'Eclaireur — Nizza Mare (Francia) — Quot. — Abb.: 3 ms. fr. 9,50; 6 ms. fr. 19; 12 ms. fr. 38 — Ass. post.: 3 ms. fr. 9,78; 6 ms. fr. 19,57; 12 ms. fr. 39,14.
'Eclectic Magazine of Foreign Literature — New-York — Mens. — Ass. post.: 6 ms. fr. 16,50; 12 ms. fr. 31,95.

Digitized by Google

'Eclipse — Paris — Rivista Commerc. Illust. — Sett. — Abb.: 6 ms. fr. 5; 12 ms. fr. 10.
'Ecole aimé Paris — Sauvic-Seine (Francia) — Mens. — Abb. fr. 3,50.
'Ecole et la Famille — Fontaines-Paris — Bimens. (1° e 15) G.le d'Educaz. — Abb. fr. 6 — (col suppl. fr. 7).
'Economie Financière — Bruxelles (Belgio) — Sett. — Ass. post.: 3 ms. fr. 2,90; 6 ms. fr. 4,15; 12 ms. fr. 6,60.
Economist — London — Indipend. — Sett. — Ass. post.: 3 ms. fr. 13,40; 6 ms. fr. 26,80; 12 ms. 52,55 — Ediz. Mens. — Ass. post. fr. 19,60.
Economista — Lisboa (Portogallo) — 6 v. Sett. — Ass. post.: 1 ms. fr. 3,99; 3 ms. fr. 11,34; 6 ms. fr. 21,31; 12 ms. fr. 42,42.
'Economiste Européen — Paris — Ogni dom. — Abb.: 6 ms. fr. 18; 12 ms. fr. 32.
'Economiste français — Sett. — Abb.: 6 ms. fr. 22; 12 ms. fr. 44.
'Economiste International — Bruxelles (Belgio) — Mens. — Abb.: 6 ms. fr. 15; 12 ms. fr. 25.
Edimburg Medical and Surgical Journal — Edimburg (Inghilterra) — Mens. — Ass. post.: 3 ms. fr. 8,25; 6 ms. fr. 16,50; 12 ms. fr. 33.
Edimburgh Review — London — Mens. — Ass. post.: 3 ms. fr. 7,75; 6 ms. fr. 15,45; 12 ms. fr. 29,90.
Edinost — Trieste — 2 v. Sett. — Gle. Sloveno — Ass. post.: 3 ms. fr. 3,93; 6 ms. fr 7,60; 12 ms. fr. 14,95.
Egheon — Rhodus (Turchia) — Sett. — Ass. Post. fr. 17,81.
Egyetértés — Budapest (Ungheria) — Ultra liber. — Ass. post.: 3 ms. fr. 13,72; 6 ms. fr. 27,23; 12 ms. fr. 54,26.
Egyptian Gazette — Alessandria d'Egitto — Quot. — Ass. post.: 6 ms. fr. 33,65; 12 ms. fr. 67,05.
'Eglise Libre — Nizza Mare (Francia) — Repubbl. riforma evangelica — Sett. — Abb. fr. 12,50 — Ass. post. fr. 12,89.
Ejercito Uruguayo — Montevideo (Uruguay) — Bimens. — Ass. post. fr. 14,04.
Elberfelder Zeitung — Elberfeld (Germania) — 18 v. Sett. — Ass. post.: 1 ms. fr. 2,83; 2 ms. fr. 5,05; 3 ms. fr. 8,17; 6 ms. fr. 16,80; 12 ms. 31,90.
Electrical Review — London — Sett. — Ass. post.: 3 ms. fr. 7,75; 6 ms. fr. 15,45; 12 ms. fr. 29,90.
Electrical Review — New-York — Sett. — Ass. post. fr. 37,23.
Electrical World — New-York — Sett. — Ass. post. fr. 27,35.
Electrician — London — Sett. — Ass. post.; fr. 7,25; 6 fr. 13,95; 12 ms. fr. 27,85.
'Electricien — Paris — Rivista Internaz. — Sett. — Abb. dal 1° gen. o 1° lug. fr. 25 — Ass. post. fr. 25,75.
'Electricité — Paris — Rivista Scientif. Illus. — Sett. — Abb. dal 1° gen. fr. 15 — Ass. post. fr. 15,45.
'Electricité pour tous — Paris — Bimens. — Abb. fr. 6.
'Elégance — Paris — Bimens. — Mode — Abb. — Ed. A: 6 ms. fr. 15; 12 ms. fr. 28 — Ed. B: 6 ms. fr. 12; 12 ms. fr. 22 — Ed. C: 6 ms. fr. 10; 12 ms. fr. 18.
'Elégant — Paris — Vedere « Journal des Tailleurs ».
Elektrotechnische Zeitschrift — Berlin — Sett. — Ass. post.: 1 ms. fr. 2,90; 2 ms. fr. 4,33; 3 ms. fr. 6,47; 6 ms. fr. 12,68; 12 ms. fr. 25,08.
'Eleveur — Vincennes (Seine-Paris) — Sett. — Abb.: 6 ms. fr. 9,50; 12 ms. fr. 17 — Ass. post.: 6 ms. fr. 9,80; 12 ms. fr. 17,51.

Digitized by Google

Elpis — Alessandria d'Egitto — Quot. — Ass. post.: 3 ms. fr. 14; 6 ms. fr. 27,75; 12 ms. fr. 54,95.
'Emancipation — Bruxelles (Belgio) — Quot. — Ass. post.: 3 ms. fr. 12,20; 6 ms. fr. 24,15; 12 ms. fr. 48,10.
En Avant — Paris — Organo illust. Armata della Salute — Sett. — 6 ms. fr. 3; 12 ms. fr. 5,50.
Encyclopédie d'Architecture — Paris — Bimens. — Abb. dal 1° lug. fr. 48.
Encyclopédie Contemporaine — Paris — Rivista Univers. Scienze ed Indust. — Sett. — Abb. fr. 28.
Engineer — London — Tecnolog. — Sett. — Ass. post.: 3 ms. fr. 12,90; 6 ms. fr. 24,75; 12 ms. fr. 49,45 (Senza suppl. 12,40; 24,75; 47,40).
Engineer — New-York — Sett. — Ass. post.: 6 ms. fr 12,40; 12 ms. fr. 22,70.
Engineer Royal Corps of Papers — London — Annuale — Ass. post. fr. 16,50.
Engineer Society of Transactions — London — Annuale — Ass. post. fr. 26,80.
Engineering — London — Sett. — Ass. post.: 3 ms. fr. 11,35; 6 ms. fr. 23,70; 12 ms. fr. 46,35.
Engineering and Mining Journal — New-York — Sett. — Ass. post.: 6 ms. fr. 18,85; 12 ms. fr. 38,40.
Engineering News — New-York — Sett. — Ass. post. fr. 43,30.
English Illustrated Magazine — London — Mens. — Ass. post.: 6 ms. fr. 5,75; 12 ms. fr. 10,85.
English Mechanic — London — Sett. — Ass. post.: 3 ms. fr. 4,75; 6 ms. fr. 8,80; 12 ms. fr. 16,50.
Enlumineur (L'Art dans la famille) — Paris — Pittura, disegno — Mens. — Abb.: 6 ms. fr. 15; 12 ms. fr. 24.
Enseignement Catholique — Paris — Mens. — Abb. dal 1° gen. fr. 15.
Enseignement Chrétien — Paris — Bimens. (1° e 15) — Abb. dal 1° gen. o 1° luglio fr. 11 — Ass. post. fr. 11,33.
Enseignement Secondaire des jeunes filles — Paris — Mens. — Abb. dal 1° lug. fr. 13.
Entomologist Monthly Magazine — London — Mens. — Ass. post.: 3 ms. fr. 2,75; 6 ms. fr. 5,25; 12 ms. fr. 9,80.
'Epargne Française — Paris — Sett. — Abb. fr. 10.
'Epargne pour tous — Paris — Bimens. — Abb. fr. 4.
'Epervier — Bruxelles (Belgio) — Sett. — Ass. post.: 3 ms. fr. 2,25; 6 ms. fr. 4; 12 ms. fr. 7,45.
Epoca — Madrid (Spagna) — Quot. consery. officioso — Abb.: 3 ms. fr. 23; 6 ms. fr. 44; 12 ms. fr. 88 — Ass. post.: 3 ms. fr. 24,75; 6 ms. fr. 49,45; 12 ms. fr. 98,95.
Era — London — Sett. — Ass. post.: 3 ms. fr. 11,35; 6 ms. fr. 22,65; 12 ms. fr. 44,30.
Escaut — Anvers (Belgio) — Quot. — Ass. post.: 3 ms. fr. 10,05; 6 ms. fr. 18,85; 12 ms. fr. 35,45.
Escher Zeitung — Esch-sur-l'Alz (Lussemburgo) — Sett. — Ass. post.: 3 ms. fr. 1,75; 6 ms. fr. 3,30; 12 ms. fr. 6,35.
Escrime Française — Paris — Bimens. (5 e 20) — Abb.: 6 ms. fr. 10; 12 ms. fr. 20.
España — Montevideo (Uruguay) — 6 v. Sett. — Ass. post.: 6 ms. fr. 48,51; 12 ms. fr. 91,15.
España Moderna — Madrid (Spagna) — Illust. — Sett. — Abb.: 3 ms. fr. 10; 6 ms. fr. 20; 12 ms. fr. 40.
Espérance — Nancy (Francia) — Consery. Relig. — 6 v. Sett. — Abb. fr. 34 — Ass. post. fr. 35,02.

Digitized by Google

Espérance — Paris — Mens. — Abb. dal 1° gen. fr. 2,50.
Esperanza — Smyrne (Turchia) — Sett. — Ass. post.: 3 ms. fr. 8,88; 6 ms. fr. 17,56; 12 ms. fr. 34,86.
Estafette — Paris — Repubb. — Quot. — Abb.: 3 ms. fr. 9; 6 ms. fr. 18; 12 ms. fr. 36.
Étendard — Paris — Quot. della Sera — Abb.: 3 ms. fr. 14; 6 ms. fr. 28; 12 ms. fr. 56.
Etlische Kultur — Berlin — Sett. — Ass. post.: 3 ms. fr. 2,23; 6 ms. fr. 4,25; 12 ms. fr. 8,25.
Étoile Belge — Bruxelles (Belgio) — Quot. — Ass. post.: 3 ms. fr. 6,65; 6 ms. fr. 11,55; 12 ms. fr. 21,80.
Études ecclésiastiques sur les devoirs du sacerdoce et du ministère pastoral — Paris — Mens. (25) — Abb. dal 1° gen. fr. 3,50 — Ass. post. fr. 3,75.
Europe — Gazete Diplomatique — Paris — Ogni giov. — Abb.: 6 ms. fr. 15; 12 ms. fr. 25.
Europe Artiste — Paris — Teatrale — Sett. — Abb.: 3 ms. fr. 15; 6 ms. fr. 28; 12 ms. fr. 50.
Europe Militaire — Paris — Bimens. — Abb.: 6 ms. fr. 16; 12 ms. fr. 30.
Evangelisches Sonntagsblatt aus Bayern — Rothemburg (Germania) — Sett. — Ass. post.: 3 ms. fr. 0,86; 6 ms. fr. 1,53; 12 ms. fr. 2,80.
Événement — Paris — Quot. del Mattino — Abb.: 3 ms. fr. 8; 6 ms. fr. 15; 15 ms. fr. 30.
Exportation Française — Paris — Commerc. Maritt. — Abb. fr. 15.
Expresse-Finance — Paris — Polit. Econ. — 6 v. Sett. — Abb.: 6 ms. fr. 28; 12 ms. fr. 45.

Fäderneslandet — Stokhölm (Svezia) — Bisett. — Ass. post.: 3 ms. fr. 4,95; 6 ms. fr. 9,65; 12 ms. fr. 19,05.
Faedrelandet — Christiania (Norvegia) — Sett. — Abb.: 3 ms. fr. 7,25; 6 ms. fr. 13,50; 12 ms. fr. 25,75.
Faedrelandet — Kopenhagen (Danimarca) — Quot. — Abb.: 3 ms. fr. 19,50; 6 ms. fr. 37; 12 ms. fr. 72.
Famille — Paris — Illust. — Sett. — Abb.: 6 ms. fr. 6; 12 ms. fr. 9.
Famille Revue — Paris — Sett. — Abb.: 6 ms. fr. 5,50; 12 ms. fr. 10.
Family Herald — London — Ass. post. — Ed. Sett.: 3 ms. fr. 2,65; 6 ms. fr. 4,85; 12 ms. fr. 9.80 — Ed. mens.: 3 ms. fr. 2,50; 6 ms. fr. 4,70; 12 ms. fr. 9,15.
Family Herald Libraire of Fiction — London — Mens. — Ass. post.: 3 ms. fr. 1,80; 6 ms. fr. 3,35; 12 ms. fr. 6,45.
Farber Zeitung — Berlin — Sett. — Abb.: 3 ms. fr. 6; 6 ms. fr. 12; 12 ms. fr. 24.
Farm and Home — London — Sett. — Ass. post.: 3 ms. fr. 3,25; 6 ms. fr. 6,25; 12 ms. fr. 11,35.
Farmer — London — Sett. — Ass. post.: 3 ms. fr. 3,15; 6 ms. fr. 6; 12 ms. fr. 11,35.
Fels Zum Meer (Von) — Stuttgart (Germania) — Bimens. — Ass. post.: 3 ms. fr. 6,85; 6 ms. fr. 13,45; 12 ms. fr. 26,65.
Femme — Paris — Bimens. — Abb. dal 1° gen. o 1° luglio fr. 5.
Femme et la Famille — Paris — Abb. dal 1° gen. — Ed. Bimens. fr. 22 — Ed. mens. fr. 14.
Fer (Le) — Paris — Riv. Metallurgica Commerc. — Ogni Mart. — Abb. fr. 14 — Ass. post. fr. 14,60.
Ferro Carril — Santiago (Chili) — Quot. — Ass. post.: 3 ms. fr. 9,80; 6 ms. fr. 19,51; 12 ms. fr. 35,65.

Digitized by Google

Feuille d'Annonces — (Anzeigeblatt) — Luxembourg (Lussemburgo) Bisett. — Ass. post.: 3 ms. fr. 1,95; 6 ms. fr. 3,65; 12 ms. fr. 7,05.
Feuille d'Avis — Losanne (Svizzera) — 6 v. Sett. — Ass. post.: 3 ms. fr. 4,10; 6 ms. fr. 7,35; 12 ms. fr. 13,40.
Feuille fédérale Suisse — Bern — (Svizzera) — Raccolta delle leggi — Sett. — Ass. post. dal 1° gen. fr. 6,25.
Feuille Militaire fédérale — Bern (Svizzera) — Irreg. — Ass. post. fr. 3,25.
Feuille Vinicole de la Gironde — Bordeaux (Francia) — Sett. — Abb. fr. 15.
Field (Sport Journal) — London — Ogni sabato — Asss. post.: 3 ms. fr. 11,20; 6 ms. fr. 22,35; 12 ms. fr. 44,15
Figaro — London — Umor. — Sett. — Ass. post.: 3 ms. fr. 3,35; 6 ms. fr. 6,50; 12 ms. fr. 11,85.
Figaro — Parigi — Dir. gerenti: F. De Rodays; A. Perivier — Conserv. del Matt. — Ogni merc. e sab. Suppl. — Quot. — Abb.: 3 ms. fr. 21,50; 6 ms. fr. 43; 12 ms. fr. 86 — Suppl. fr. 12 — Ass. post.: 3 ms. fr. 22,16; 6 ms. fr. 44,29; 12 ms. fr. 88,58.
Figaro (mit der Beilage « Wiener Luft ») — Wien — Sett. — Ass. post.: 3 ms. fr. 4,30; 6 ms. fr. 8,40; 12 ms. fr. 16,55.
Figaro Illustré mensuel — Paris — Mens. — Abb.: 6 ms. fr. 21,50; 12 ms. fr. 42 — Ass post.: 6 ms. fr. 22,16; 12 ms. fr. 43,26.
Figaro Musical — Paris — Mens. — Abb.: 6 ms. fr. 21,50; 12 ms. fr. 42 — Ass. post.: 6 ms. fr. 22,16, 12 ms. fr. 43,26.
Figaro Salon — Paris — Pubblicasi in Estate: 6 fascicoli — Abb. fr. 14,50 Ass. post. fr. 14,95.
Fin du Siècle — Paris — Bisett. — Repubb. polit. lett. — Abb.: 6 ms. fr. 8; 12 ms. fr. 15.
Finance — Bruxelles (Belgio) — Sett. — Ass. post.: 3 ms. fr. 3,65; 6 ms. fr. 6,05; 12 ms. fr. 9,75.
Finance — Paris — Ogni Giov. — Abb.: 6 ms. fr. 6; 12 ms. fr. 10.
Finance Nouvelle — Paris — Sett. — Repubb. Econ. Finanz. — Abb.: 6 ms. fr. 5; 12 ms. fr. 10.
Financial News — London — Quot. Indipend. — Ass. post.: 3 ms. fr. 17,55; 6 ms. fr. 34,55; 12 ms. fr. 68.
Finanzielle Presse — Wien — Bimens. — Ass. post.: 5 ms. fr. 6,91; 13 ms. fr. 13,56.
Fiumarksposten — Hamerfest (Norvegia) — Bisett. — Ass. post: 6 ms. fr. 5,72; 12 ms. fr. 11,18.
Fiziko-Khimitcheskova — St. Pétersbourg (Russia) — 9 v. all'anno — Ass post. fr. 33.
Flandre Libérale — Gand (Belgio) — Quot. — Liberale — Ass. post.: 3 ms. fr. 7,90; 6 ms. fr. 15,55; 12 ms. fr. 30,90.
Fliegende Blätter — München (Baviera) — Sett. — Illust. satir. — Editori Braun e Schneider — Abb.: 6 ms. fr. 9,50; 12 ms. fr. 18 — Ass. post.: 6 ms. fr. 8,73; 12 ms. fr. 17,20.
Fliegende Taube — Aubel (Belgio) — Sett. — Ass. post.: 3 ms. fr. 1,65; 6 ms. fr. 3; 12 ms. fr. 5,60.
Floh (Der) — Wien — Sett. — Abb.: Fiorini 3 per ogni trimest. — Ass. post.: 3 ms. fr. 4,51; 6 ms. fr. 8,82; 12 ms. fr. 17,39.
Foglio Ufficiale Svizzero di commercio — (Schweizerisches Handelsamtsblatt) — Bern (Svizzera) — Ogni merc. e sab. sera — Organo Governo federale — Abb.: 6 ms. fr. 12; 12 ms. fr. 22.
Forget me not — London — Sett. — Ass. post. fr. 9,30.
Formulaire — Parigi — Mens. — Rivista Medicina — Abb. dal 1° gen. fr. 3,50 — Ass. post. fr. 3,75.

Digitized by Google

Fliegende Blätter
Nro. 2533
100
Zu wörtlich befolgt.
„Johann, bringe dieses Bouquet zu meiner Braut, und richte besten Gruß und Kuß aus!" — —. Bin ihr (nach einer Weile zurückkehrend, auf die Frage des Lieutenants, ob er Alles gut ausgerichtet habe): „Jawohl Herr Lieutenant! .. Das Fräulein hat sich aber bei dem Kuß arg g'wehrt!"

Formulaire de Physique générale — St. Pétersbourg (Russia) — 9 v. all'anno — Ass. post. fr. 33 (senza l'Annuario fr. 15,50).
Fortnightly Review — London — Mens. — Ass. post.: 3 ms. fr. 10,40; 6 ms. fr. 20,60; 12 ms. fr. 40,90.
Fortuna und Oësterreichisch-Ungarischer — Wien — 4 v. al mese — Ass. post. fr. 5,28.
Forum — New-York (S. U.) — Mens. — Ass. post: 6 ms. fr. 16,50; 12 ms. fr. 31,95.
Fövàrosi Lapok — Budapest (Ungheria) — Quot. — Ass. post.: 3 ms. fr. 11,06; 6 ms. fr. 21,92; 12 ms. fr. 43,64.
France — Paris — Quot. — Repubb. Indipend. della sera — Abb.; 3 ms. fr. 14; 6 ms. fr. 28; 12 ms. fr. 56.
France Aérienne — (Aérostat et France Colombophile) — Paris — Bimens. — Organo Ufficiale della Società — Abb. dal 1° gen. o 1° lug.: 6 ms. fr. 8; 11 ms. fr. 12.
France-Album — Paris — Mens. — Abb. dal 1° gen. fr. 8.
France Chevaline — Paris — Bisett. — Organo speciale corse trotto — Abb.: 6 ms. fr. 19; 11 ms. fr. 36 — (con una fotografia settimanale: 23; 44.).
France Illustrée — Paris — Sett. — Abb. fr. 30 (Ed. Lusso fr. 40).
France Littéraire (Décadens) — Paris — Bimens. — Abb. fr. 5.
France Médicale — Paris — Ogni Ven. — Abb. fr. 12.
France Militaire — Paris — Quot. non polit. — Abb.: 3 ms. fr. 7; 6 ms. fr. 12; 12 ms. fr. 24.
France-Mode — Paris — Sett. — 12 patrons: 1ª Ed. fr. 7; 2ª Ed. Fr. 9; 3ª Ed. fr. 12 — 52 patrons: 1ª Ed. fr. 9; 2ª Ed. fr. 11; 3ª Ed. fr. 14.
France Moderne — Paris — Sett. — Illustrato scienze — Abb. dal 1° giugno o 1° dicembre: 6 ms. fr. 4; 12 ms. fr. 8.
France Nouvelle — Paris — Quot — Letterario realista della sera — Abb.: 3 ms. fr. 8; 6 ms. fr. 16; 12 ms. fr. 32.
Frankfurter Börsen und Handelszeitung — Frankfurt a/m (Germania) — 6 v. Sett. — Ass. post.: 1 ms. fr. 1,88; 2 ms. fr. 3,54; 3 ms. fr. 5,24; 6 ms. fr. 10,23; 12 ms. fr. 20,35.
Frankfurter Journal — Frankfurt a/m (Germania) — 12 v. Sett. — Ass. post.: 1 ms. fr. 2,70; 2 ms. fr. 5,20; 3 ms. fr. 7,75; 6 ms. fr. 15,30; 12 ms. fr. 30,35.
Frankfurter Zeitung — Frankfurt a/m (Germania) — 19 v. Sett. — Polit. Democratico — Abb.: 3 ms. fr. 21; 6 ms. fr. 42; 12 ms. fr. 84 — Ass. post.: 1 ms. fr. 4,68; 2 ms. fr. 9,10; 3 ms. fr. 13,63; 6 ms. fr. 27,05; 12 ms. fr. 53,85.
Fränkische Zeitung — Ansbach (Germania) — 6 v. Sett. — Ass. post.: 1 ms. fr. 1,29; 2 ms. fr. 2,37; 3 ms. fr. 3,49; 6 ms. fr. 6,73; 12 ms. fr. 13,25.
Frankischer Kurier — Nürnberg (Germania) — 13 v. Sett. — Ass. post.: 1 ms. fr. 2,60; 2 ms. fr. 4,95; 3 ms. fr. 7,40; 6 ms. fr. 14,55; 12 ms. fr. 28,85.
Fraternité Populaire — Paris — Sett. — Abb. fr. 4.
Frauenfleiss — Berlin — Mens. — Ass. post.: 3 ms. fr. 1,19; 6 ms. fr. 2,23; 12 ms. fr. 4,20.
Fresmans Journal — Dublin (Inghilterra) — Sett. — Ass. post.: 3 ms. fr. 19,40; 6 ms. fr. 38,25; 12 ms. fr. 75,90.
Freie Künste — Wien — Bimens. — Ass. Post.: 6 ms. fr. 5, 85; 12 ms. fr. 11,45.
Freie Rätier (Der) — Chur (Coira-Svizzera) — 6 v. Sett. — Abb.: 3 ms. fr. 7; 6 ms. fr. 14; 12 ms. fr. 27; — Ass. post.: 3 ms. fr. 3,80; 6 ms. fr. 7,25; 12 ms. fr. 14,20.

Digitized by Google

Freisinnige — Wetzikon (Svizzera) — 3 v. Sett. — Ass. post.: 3 ms. fr. 2; 6 ms. fr. 3,60; 12 ms. fr. 6,80.
Freisinnige Zeitung — Berlin — 6 v. Sett. — Polit. Progress. — Ass. Post.: 1 ms. fr. 1,94; 2 ms. fr. 3,67; 3 ms. fr. 5,44; 6 ms. fr. 10,63; 12 ms. fr. 21,05.
Fremdenblatt — Wien — 12 v. Sett. — Conserv. ufficioso — Abb. fiorini 9,90 al trimestre — Ass. post.: 3 ms. fr. 11,15; 6 ms. fr. 22,10; 12 ms. fr. 43,95.
Fun — London — Sett. — Ass. post.: 3 ms. fr. 2.45; 6 ms. fr. 4,60; 12 ms. fr. 9,30.
Funny Folks — London — Sett. — Ass. post.: 3 ms. fr. 3,25; 6 ms. fr. 5,75; 12 ms. fr. 10,80.
Für alle Welt — Leipzig (Germania) — Bimens. — Ass. post.: 3 ms. fr. 4,03; 6 ms. fr. 7,85; 12 ms. fr. 15,50.
Für's Haus — Berlin — Sett. — Ass. post.: 3 ms. fr. 1,59; 6 ms. fr. 2,98; 12 ms. frt 5,70.
Fyllandsposten — Aarhus (Danimarca) — Quot. — Ass. Post.: 3 ms. fr. 6,24; 6 ms. fr. 12,28; 12 ms. fr. 24,35.

Gaceta Medica Catalana — Barcellona (Spagna) — Mens. — Ass. post. fr. 23,40.
Gaceta de los Tribunales — Santiago (Chilì) — Quot. — Ass. post. fr. 25,20.
Galignani's Messenger — Paris — Quot. — Polit. inglese del mattino — Abb.: 3 ms. fr. 22; 6 ms. fr. 44; 12 ms. fr. 88.
Garde Meuble — Paris — Bimestr. — Mobilio ricco — 3 Categorie: Sedili, Mobili, Tendine — Abb. dal 1° gen. o 1° luglio, Ed. Nera — categ. a scelta: 6 ms. fr. 5, (p. 2 categ. fr. 10; p. le 3 categ. fr. 14); 12 ms. fr. 10; (p. 2 categ. fr. 20; p. le 3 categ. fr. 28). — Ed. colorata, categ. a scelta: 6 ms. fr. 7,50 (p. 2 categ. fr. 15; p. le 3 categ. fr. 21); 12 ms. fr. 15 (p. 2 categ. fr. 28; per le 3 categ. fr. 42).
Garden — London — Sett. — Ass. post.: 3 ms. fr. 7,75; 6 ms. 15,45; 12 ms. fr. 29,90.
Gardener's Chronicle — London — Sett. — Ass. post.: 3 ms. fr. 5,95; 6 ms. fr. 11,70; 12 ms. fr. 23,15.
Gardener's Magazine — London — Sett. — Ass. post.: 3 ms. fr. 4,40; 6 ms. fr. 8,50; 12 ms. fr. 16,50.
Gartenflora — Berlin — Bimens. — Ass. post. fr. 24,90.
Gartenlaube — Leipzig (Germania) — Sett. — Abb. Marchi 13 — Ass. post.: 3 ms. fr. 2,80; 6 ms. fr. 5,35; 12 ms. fr. 10,45.
Gaulois — Paris — Quot. — Polit. conserv. monarch. del mattino — Abb.: 3 ms. fr. 18; 6 ms. fr. 36; 12 ms. fr. 72.
Gaz — Paris — Mens (15) — Abb. fr. 15.
Gazeta das Alfandegas — Lisboa (Portogallo) — Bimens. — Ass. post. fr. 2,04 al trimestre.
Gazeta Lwowska — Lemberg (Unghèria) — 6 v. Sett. — Ass. post.: 3 ms. fr. 7,82; 6 ms. fr. 15,39; 12 ms. fr. 30,58.
Gazeta Narodowa — Lemberg (Ungheria) — 6 v. Sett. — Ass. post.: 3 ms. fr. 10,97; 6 ms. fr. 21,69; 12 ms. fr. 43,18.
Gazette — Bruxelles (Belgio) — Quot. — Ass. post.: 3 ms. fr. 6,10; 6 ms. fr. 10,95; 12 ms. fr. 20,70.
Gazette — Cincinnati (S. U.) — Sett. — Ass. post.: 6 ms. fr. 11,35; 12 ms. fr. 20,60.
Gazette Archéologique — Paris — Mens. — Abb. fr. 45.
Gazette de Beaux-arts — Paris — Mens. — Corriere Europeo dell'Arte — Abb.: 6 ms. fr. 34; 12 ms. fr. 68.

Digitized by Google

Gazette de la Bourse — Bruxelles (Belgio) — Sett. — Ass. post. fr. 3,50.
Gazette des Campagnes — Paris — Sett. Conserv. — Abb. fr. 8.
Gazette de Charleroi — Charleroi (Belgio) — Quot. — Ass. post.: 3 ms. fr. 5,65; 6 ms. fr. 10,55: 12 ms. fr. 19,80.
Gazette Commerciale et Moniteur Commercial — Paris — Ogni Dom. — Abb.: 3 ms. fr. 5; 6 ms. fr. 9; 12 ms. fr. 15.
Gazette du Dimanche — Paris — Sett. — Illust. Catt. Conserv. — Abb. fr. 9.
Gazette Diplomatique — Paris — Ogni Ven. — Abb.: 6 ms. fr. 25; 12 ms. fr. 50.
Gazette Économique — Paris — Sett. — Abb. fr. 15.
Gazette des Enfants — Paris — Ogni Dom. — Abb.: 6 ms. fr. 4; 12 ms. fr. 8.
Gazette de France — Paris — Quot. — Polit. realista della sera — Abb.: 3 ms. fr. 18,90; 6 ms. 36,80; 12 ms. fr. 69,60 — Ass. post.: 3 ms. fr. 19,47; 6 ms. fr. 37,94; 12 ms. fr. 71,70.
Gazette van Gent — Gand (Belgio) — 6 v. Sett. — Ass. post.; 3 ms. fr. 6,05; 6 ms. fr. 11,75; 12 ms. fr. 23,20.
Gazette Géographique, Exploitation, Revue Française — Paris — Mens. — Abb.: 6 ms. fr. 13,50; fr. 25.
Gazette Hebdomadaire de Médicine et de Chirurgie — Paris — Sett. — Abb. fr. 26 — Ass. post. fr. 26,78.
Gazette des hôpitaux civils et militaires — Paris — 3 v. Sett. — (Mart. Giov. Sab.) — Abb.: 3 ms. fr. 10; 6 ms. fr. 18; 12 ms. fr. 35.
Gazette des hôpitaux de Toulouse — Toulouse (Francia) — Sett. — Abb. fr. 8.
Gazette de Lausanne — Lausanne (Svizzera) — 6 v. Sett. — Liberale conserv. — Ass. post: 3 ms. fr. 6,60; 6 ms. fr. 12,30; 12 ms. fr. 23,30.
Gazette de Liège — Liège (Belgio) — 6 v. Sett. — Ass. post.: 3 ms. fr. 9,20; 6 ms. fr. 18,10; 12 ms. fr. 35,90.
Gazette Maritime et Commerciale — Le Havre (Francia) — Quot. — Abb. fr. 35.
Gazette Médical de Paris — Paris — Ogni Sab. — Abb. dal 1° gen.: 6 ms. fr. 6; 12 ms. fr. 12.
Gazette de Mons — Mons (Belgio) — Quot. — Ass. post.: 3 ms. fr. 6,60; 6 ms. fr. 11,90; 12 ms. fr. 21,55.
Gazette du Palais — Paris — Quot. — Raccolta di Documenti — Abb. fr. 56.
Gazette de Paris — Paris — Sett. — Polit. Finanz. — Abb. fr. 10.
Gazette des Tribunaux — Paris — 6 v. Sett. — Abb.: 3 ms. fr. 19; 6 ms. fr. 38; 12 ms. fr. 76.
Gazette du Valais — Sion (Svizzera) — Bisett. — Ass. post.; 3 ms. fr. 3,60; 6 ms. fr. 5,90; 12 ms. fr. 9,55.
Gazette du Village — Paris — Sett. — Abb. fr. 8 — Ass. post. fr. 8,25.
Generalanzeiger für Bonn und Umgegend — Bonn (Germania) — Quot. — Ass. post.: 3 ms. fr. 3,35; 6 ms. fr. 6,50; 12 mr. fr. 12,80.
Generalanzeiger Düsseldorf Umgegend — Düsseldorf (Germania) — Quot. — Ass. post.: 1 ms. fr. 1,57; 2 ms. fr. 2,92: 3 ms. fr. 4,32; 6 ms. fr. 8,43; 12 ms. fr. 16,63.
Generalanzeiger Korrespondent — Nürnberg (Germania) — 6 v. Sett. — Ass. post.: 1 ms. fr. 1,17; 2 ms. fr. 2,12; 3 ms. fr. 3,12; 6 ms. fr. 5,98; 12 ms. fr. 11,75 — (col suppl.: 1,34; 2,48: 3,67; 7,08; 13,95).
Genevois (Le) — Genève (Svizzera) — 6 v. Sett. — Rad. — Abb.: 3 ms. fr. 9,50; 6 ms. fr. 17; 12 ms. fr. 33. — Ass. post.: 3 ms. fr. 5,25; 6 ms. fr. 10,15; 12 ms. fr. 19,05.

Digitized by Google

Génie Civil — Paris — Sett. — Riv. gener. industr. internazionale — — Abb. dal 1° mag. o 1° nov. fr. 45.
Gentleman's Magazine — London — Mens. — Ass. post.: 3 ms. fr. 4,85; 6 ms. fr. 9,30; 12 ms. fr. 17,55.
Gentlemans's Magazine of fashion — London — Mens. — Ass. post.: 3 ms. fr. 4,25; 6 ms. fr. 8,25; 12 ms. fr. 16,50.
Gentlewoman — London — Sett. — Abb. fr. 52 (L. Sterl. 2-1-0).
Geographical Society's Proceedings — London — Mens. — Ass. post.: 3 ms. fr. 5,25; 6 ms. fr. 10,30; 12 ms. fr. 19,60.
Geological Magazine — London — Mens. — Ass. post.: 3 ms. fr. 6,50; 6 ms. fr. 13,95; 12 ms. fr. 26,80.
Gerbe Saint-Joseph — Marauville (Francia) — Mens. — Abb. fr. 2,75.
Gerichtshalle — Wien — Sett. — Ass. post.: 3 ms. fr. 4,30; 6 ms. fr. 8,40; 12 ms. fr. 16,55.
Gerichtssaal — Wien — Bimens. — Ass. post.: 3 ms. fr. 4,63; 6 ms. fr. 9,04; 12 ms. fr. 17,76.
Germania (Zeitung für das Deutsche Volk) — Berlin — 12 v. Sett. Cattol. — Ass. post.: 1 ms. fr. 3,30; 2 ms. fr. 6,40; 3 ms. fr. 9,54; 6 ms. fr. 18,88; 12 ms. fr. 37,50.
Gesetz und Verordnungsblatt..... — München (Germania) — Irreg. — Ass. post. fr. 6,44.
Gewerbe Zeitung — Wien — 3 v. al mese — « Illustrirte Wiener » — Abb. fr. 14.
Gil Blas — Paris — Quot. — Repubb. conserv. — Abb.: 3 ms. fr. 17; 6 ms. fr. 33; 12 ms. fr. 64.
Gil Blas Illustré (Suppl.) — Paris — Sett. — Abb.: 3 ms. fr. 2; 6 ms. fr. 4; 12 ms. fr. 8 — Ass. post.: 3 ms. fr. 2,25; 6 ms. fr. 4,25; 12 ms. fr. 8,25.
Girl's Own Laper — London — Mens. — Ass. post.: 3 ms. fr. 3; 6 ms. fr. 5,75; 12 ms. fr. 9,80.
Gironde — Bordeaux (Francia) — Quot. — Abb.: 3 ms. fr. 15; 6 ms. fr. 30; 12 ms. fr. 60.
Gironde Illustrée (Suppl.) — Bordeaux (Francia) — Ogni sab. — Abb.: 6 ms. fr. 3; 12 ms. fr. 5,50 — Ass. post.: 6 ms. fr. 3,25; 12 ms. fr. 5,75.
Gironde Maritime et Commerciale — Bordeaux (Francia) — Sett. — Abb. fr. 13 — Ass. post. fr. 13,39.
Glarner Nachrichten — Glarus (Svizzera) — 6 v. Sett. — Ass. post.: 3 ms. fr. 3,50; 6 ms. fr. 6,40; 12 ms. fr. 12,60.
Glasgow Herald — Glasgow (Inghilterra) — Sett. — Ass. post.: 3 ms. fr. 3,40; 6 ms. fr. 6,25; 12 ms. fr. 12,40.
Globe — London — Quot. — Polit. conserv. della sera — Ass. post.: 3 ms. fr. 12,90; 6 ms. fr. 25,75; 12 ms. fr. 50,50.
Globe — Pàris — Ogni ven. — Riv. econ. polit. — Abb.: 3 ms. fr. 3; 6 ms. fr. 4; 12 ms. fr. 8.
Globe Illustré — Bruxelles (Belgio) — Sett. — Ass. post.: 3 ms. fr. 3,90; 6 ms. fr. 7; 12 ms. fr. 12,70.
Globo — Madrid (Spagna) — Quot. — Ass. post.: 3 ms. fr. 17,55; 6 ms. fr. 36,05; 12 ms. fr. 70,05.
Glückauf (Berg-und Hüttenmännische Zeitung) — Essen (Germania) — 2 v. Sett. — Abb.: 3 ms. fr. 5,35; 6 ms. fr. 10,70; 12 ms. fr. 21,40.
Godey's Lady's book — Philadelphia (S. U.) — Mens. — Ass. post.: 6 ms. fr. 15,45; 12 ms. fr. 28,25.
Good Words — London — Mens. — Ass. post.: 3 ms. fr. 3,40; 6 ms. fr. 6,25; 12 ms. fr. 12,40.
Göteborgs Handels-och Sjöfarstietuing — Göteborg (Svezia) — 6 v. Sett. — Ass. post.: 3 ms. fr. 9,72; 6 ms. fr. 19,16; 12 ms. fr. 38,15.

Digitized by Google

Gourmet — Paris — Mens. — Abb. fr. 6.
Goût du Jour — Paris — Mens. (1.) — Mode, Pettinatura — Abb. fr. 12.
Grand Écho du Nord et du Pas de Calais — Lille (Francia) — Quot. — Polit. commerc. — Abb.: 3 ms. fr 9; 6 ms. fr. 18; 12 ms. fr. 36.
Grande Dame — Paris — Mens. — Abb. fr. 30.
Grande Revue — Paris — Bimens. (10-25) — Abb. fr. 35.
Graphic — London — Sett. — Indipendente — Abb. fr. 41,50 (L. Ster. 1-13-0) — Thik ed. fr. 48 (L. Ster. 1-17-6) — Ass. post. — Ed. comune: 3 ms. fr. 10,10; 6 ms. fr. 20,75; 12 ms. fr. 40,90 (coi suppl. fr. 43,55) — Ed. carta solida: 3 ms. fr. 11,05; 6 ms. fr. 23,20; 12 ms. fr. 45,85 (coi suppl. fr. 48,95).
Graphologie — Saint-Etienne (Francia) — Mens. — Abb. dal 1° gen. fs. 12.
Grazer Volksblatt — Graz (Austria) — 6 v. Sett. — Ass. post.: 3 ms. fr. 7,19; 6 ms. fr. 14,13; 12 ms. fr. 22,06 (col suppl.: 7,82; 15,39; 30,48).
Grélot — Paris — Sett. — Illust. satirico — Abb.: 3 ms. fr. 2,50; 6 ms. fr. 5; 12 ms. fr. 10.
Grenzboten (Die) zeitschrift für politik — Leipzig (Germania) — Sett. — Ass. post.: 3 ms. fr. 10,94; 6 ms. fr. 21,63; 12 ms. fr. 43.
Gros Lot — Paris — Mens. — Abb. fr. 3.
Guardian — London — Sett. — Ass. post.: 3 ms. fr. 11; 6 ms. fr. 21,80; 12 ms. fr. 43,40.
Guide du Carrossier — Paris — Bimest. — Abb.: 36 disegni all'anno fr. 40; 24, fr. 30; solo testo fr. 18; pel suppl. « Voitures Industrielles » fr. 5 in più.
Guide des Couturières — Paris — Speciale per sarte — Abb. — Bimens. — 1ª ed.: 3 ms. fr. 6; 6 ms. fr. 11; 12 ms. fr. 20 — 2ª ed.: 3 ms. fr. 8; 6 ms. fr. 15; 12 ms. fr. 28 — 3ª ed.: 3 ms. fr. 12,50; 6 ms. fr. 23; 12 ms. fr. 42 — Sett. — 1ª ed.: 3 ms. fr. 13; 6 ms. fr. 24; 12 ms. fr. 46 — 2ª ed.: 3 ms. fr. 15; 6 ms. fr. 28; 12 ms. fr. 54 — 3ª ed.: 3 ms. fr. 19; 6 ms. fr. 36; 12 ms. fr. 68.
Guide de la Mode — Paris — Sett. — Abb.: 3 ms. fr. 6; 6 ms. fr. 11,50; 12 ms. fr. 22.
Guide Musical — Bruxelles (Belgio) — Sett. — Ass. Post.: 3 ms. fr. 3,65; 6 ms. fr. 7,05; 12 ms. fr. 13,75.
Guide officiel des Voyageurs — Bruxelles (Belgio) — 6 v. all'anno — Abb. fr. 1,85.
Guide de la Santé — Paris — Sett. — Abb. fr. 4.
Gutenberg Journal — Paris — Sett. — Abb. fr. 15.
Gymnastique (La) — Paris. — Sett. illustr. — Abb. fr. 6.
Gyogyészat (Honvèdorvos) — Budapest (Ungheria) — Sett. — Ass. post.: 3 m. fr. 6,04; 6 m. fr. 11,82; 12 m. fr. 23,39.
Gyógyszerez Hetilap — Budapest (Ungheria) — Sett. — Ass. post.: 3 ms. fr. 5,89; 6 ms. 11,57; 12 ms. fr. 22,89.
Györi Közlöny — Györ (Ungheria) — Bisett. — Ass. post.: 6 ms. fr. 12,37; 12 ms. fr. 24,48.

Habazaleth — Jerusalem (Turchia) — Sett. — Israelita — Ass. post. fr. 20,31.
Hadikat el Akhbar — Beyrouth (Turchia) — Sett. — Ass. post.: 6 ms. fr. 13,52; 12 ms. fr. 26,79.
Hainaut — Mons (Belgio) — 6 v. Sett. — Ass. post.: 3 ms. fr. 5,60; 6 ms. fr. 10,95; 12 ms. fr. 20,70.
Halle aux Cuirs — Paris — Ogni dom. — Specialista — Abb.: 6 ms. fr. 13; 12 ms. fr. 25 — Ass. post.: 6 ms. fr. 13,39; 12 m. fr. 25,75.

Digitized by Google

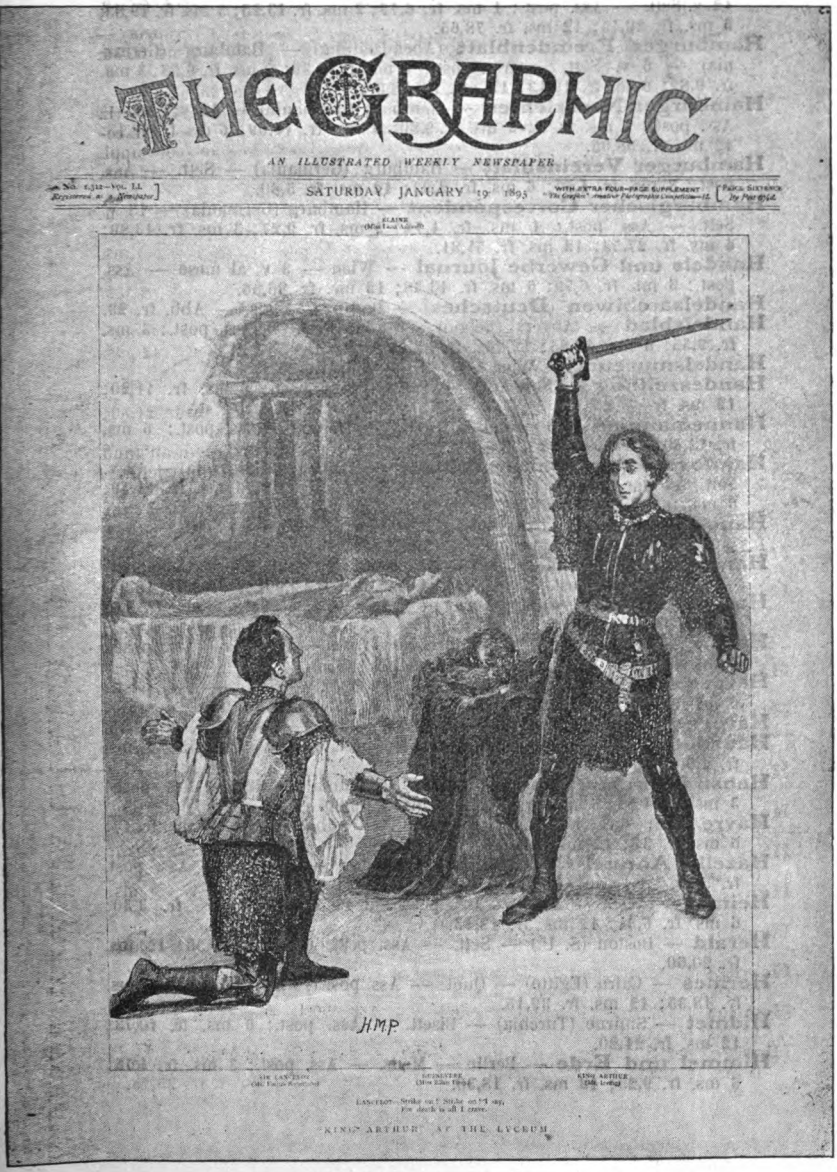

KING ARTHUR AT THE LYCEUM

Digitized by Google

Hamburger Börsenhalle Zeitung — Hamburg (Germania) — 12 v. Sett. — Ass. post.: 1 ms. fr. 6,73; 2 ms. fr. 13,25; 3 ms. fr. 19,83; 6 ms. fr. 39,45; 12 ms. fr. 78,65.

Hamburger Fremdenblatt (Abendzeitung) — Hamburg (Germania) — 6 v. Sett. — Ass. post.: 1 ms. fr. 3,39; 2 ms. fr. 6,58; 3 ms. fr. 9,82; 6 m. fr. 19,43; 12 ms. fr. 38,60.

Hamburger Nachrichten — Hamburg (Germania) — 12 v. Sett. — Ass. post.: 1 ms. fr. 5; 2 ms. fr. 9,80; 3 ms. fr. 14,69; 6 ms. fr. 29,13; 12 ms. fr. 58,05.

Hamburger Vereinsblatt — Hamburg (Germania) — Sett. — Ass. post.: 3 ms. fr. 1,57; 6 ms. fr. 2,93; 12 ms. fr. 5,60.

Hamburgischer Correspondent — Hamburg (Germania) — 18 v. Sett. — Ass. post.: 1 ms. fr. 4,74; 2 ms. fr. 9,27; 3 ms. fr. 13,89; 6 ms. fr. 27,53; 12 ms. fr. 54,81.

Handels und Gewerbe Journal — Wien — 3 v. al mese — Ass. post.: 3 ms. fr. 6,79; 6 ms. fr. 13,38; 12 ms. fr. 26,56.

Handelsarchiwen (Deutsches) — Berlin — Mens. — Abb. fr. 23.

Handelsblad — Anvers (Belgio) — 6 v. Sett. — Ass. post.: 3 ms. fr. 9,55; 6 ms. 18,85; 12 ms. fr. 35,45.

Handelsmuseum — Wien — Sett. — Abb. fr. 25.

Handeszeitung — New York — Sett. — Ass. post.: 6 ms. fr. 41,20; 12 ms. fr. 77,25.

Hannemannian — Philadelpia (S. U.) — Mens. — Ass. post.: 6 ms. fr. 12,40; 12 mr. fr. 22,70.

Hannoverscher Courier Zeitung — Hannover (Germania) — 12 v. Sett. — Ass. post.: 1 ms. fr. 3,94; 2 ms. fr. 7,68; 3 ms. fr. 11,49; 6 ms. fr. 22,73; 12 ms. fr. 45,25.

Hans-Jörgel von Gumpoldsskirchen — Wien — Sett. — Ass. post.: 6 ms. fr. 6,30; 12 ms. fr. 12,35.

Hansa (Deutsche Nautische Zeitschrift) — Hamburg (Germanja) — Sett. — Ass. post.: 3 ms. fr. 4,90; 6 ms. fr. 9,60; 12 ms. fr. 18,95.

Harper's Bazar — New-York — Sett. — Ass. post.: 6 ms. fr. 16; 12 ms. fr. 30,90.

Harper's Magazine — London e New-York — Mens. — Ass. post.: 3 ms. fr. 4,95; 6 ms. fr. 9.40; 12 ms. fr. 18,55.

Harper's Weekly Illustrated — New-York — Sett. — Ass. post.: 6 ms. fr. 16; 12 ms. fr. 30,90.

Harper's Young People — New-York — Sett. — Ass. post. fr. 15,45.

Hausdoctor — Berlin — Sett. — Ass. post.: 3 ms. fr. 1,55; 6 ms. fr. 2,90; 12 ms. fr. 5,55.

Hausmütterchen (Das) — Leipzig (Germania) — Sett. — Ass. post.: 3 ms. fr. 1,62; 6 ms. fr. 3,03; 12 ms. fr. 5,80.

Havre (Le) — Havre (Francia) — Quot. — Repubb. — Abb.: 3 ms. fr. 17; 6 ms. fr. 34; 12 ms. fr. 68.

Hazell's Annual Cyclopedia — London — Annuo — Ass. post. fr. 5,75.

Heimat — Wien — Sett. — Ass. post. dal 1° ottobre: 3 ms. fr. 3,30; 6 ms. fr. 6,34; 12 ms. fr. 12,43.

Herald — Boston (S. U.) — Sett. — Ass. post: 6 ms. fr. 10,30; 12 ms. fr. 20,60.

Hermes — Cairo (Egitto) — Quot. — Ass. post.: 3 ms. fr. 11,25; 6 ms. fr. 18,35; 12 ms. fr. 39,15.

Hidmet — Smirne (Turchia) — Bisett. — Ass. post.: 6 ms. fr. 10,73; 12 ms. fr. 21,20.

Himmel und Erde — Berlin — Mens. — Ass. post.: 3 ms. fr. 4,75; 6 ms. fr. 9,25; 12 ms. fr. 18,30.

Digitized by Google

L'ILLUSTRATION

Prix du numéro : 75 cent. SAMEDI 19 JANVIER 1895 5e Année. — N° [illegible]

M. FÉLIX FAURÉ

PRÉSIDENT DE LA RÉPUBLIQUE FRANÇAISE

Photographie Ludwy Disderi.

Digitized by Google

L'ILLUSTRATION

Bureaux: 13, rue Saint-Georges, Paris

L'ILLUSTRATION est trop connue pour qu'il soit nécessaire d'en faire l'éloge: c'est le plus ancien, le plus grand et le plus complet des journaux illustrés. Ses nombreux Suppléments et les livraisons extraordinaires qui paraissent, notamment à l'occasions du **Salon** et de la **Nouvelle Année**, sont envoyés à tous les abonnés sans exception, et représentent, à eux seuls, bien au delà du prix de l'abonnement. C'est encore une publication littéraire de premier ordre, et les romans qu'elle publie, tous inédits, sont signés des noms les plus célèbres de la littérature contemporaine.

LES SUPPLÉMENTS MUSICAUX

L'ILLUSTRATION publie deux fois par mois un SUPPLEMENT MUSICAL, du format partition. C'est ainsi qu'elle a donné en 1894 exactement 60 morceaux de musique. Ces 60 morceaux de musique, à raison de 1 fr. 50 en moyenne chacun (prix net de l'Edition), représentent une valeur de 90 fr. L'abonnement à **L'ILLUSTRATION** ne coûtant que 36 francs, chaque abonné réalise donc, sur le prix seul de la musique, un bénéfice de 54 francs, et reçoit pardessus le marché le premier journal illustré du monde.

L'ILLUSTRATION, le plus beau journal illustré du monde . . . . . .

(RAPPORT OFFICIEL SUR L'EXPOSITION DE CHICAGO, publié sous la direction de M. Camille Krantz, commissaire général du gouvernement, p. 147)

Publicité de L'ILLUSTRATION

Le tirage de **L'ILLUSTRATION** est supérieur à celui de la **plupart** des journaux quotidiens.

Sa clientèle se compose surtout de la haute société française et étrangère.

Chaque numéro est vu, pendant huit jours consécutifs, **par un** grand nombre de personnes différentes, puis collectionné.

Au point de vue de sa *permanence*, la publicité de **L'ILLUSTRATION** présente donc des avantages non moins considérables qu'au point de vue de la *qualité de sa clientèle* et du *chiffre de son tirage*.

TARIF DE LA PUBLICITÉ

Dans l'intérieur du journal, La ligne . . . . . **5** francs.
Dans la couverture. La ligne . . . . . **4** »

TARIF DES ABONNEMENTS

FRANCE, ALGÉRIE, TUNISIE		ÉTRANGER (Union postale)	
Un an	**36** francs.	Un an	**44** francs.
Six mois.	**18** »	Six mois	**22** »
Trois mois	**9** »	Trois mois	**11** »

ON S'ABONNE DANS TOUS LES BUREAUX DE POSTE

Un numéro spécimen est envoyé à toute personne qui en fait la demande par lettre affranchie.

Digitized by Google

Illustrirte Zeitung

Nr. 2696. 104. Bd. Berlin und Leipzig 2. März 1895.

Die Leichenfeier des Feldmarschalls Erzherzogs Albrecht

I

Als 22 Jahren verstarb Erzherzog Albrecht den Winter in Arco. Den eigentlichen Schmuck des weltlichen, als Schlafzimmer, traulich eingerichteten Raumes, bildete dessen Bett, dessen prächtiger Baldachin, reich geschnitzt und mit Goldleisten versehen, die Wappen und Embleme des Verstorbenen trug. Zu beiden Seiten des Bettes standen Nachttischchen, auf denen Leuchter und der Rosenkranz des Erzherzogs lagen. Gegenüber dem Bette befand sich ein Kamin, auf dessen Marmorplatte eine Uhr und zwei Vasen mit Blumen standen. Ein Lehnstuhl und ein Sofa vervollständigten die Einrichtung des Zimmers. Die Wände waren mit Tapeten bekleidet, auf denen Blumen und Vögel in bunten Farben dargestellt waren. Ein Teppich bedeckte den Fußboden. Die Fenster waren mit Vorhängen aus dunkelrotem Stoff versehen. Die Tür, durch welche man in das Zimmer gelangte, befand sich in der Nähe des Bettes. Sie war mit einem Vorhang aus demselben Stoff wie die Fenstervorhänge versehen. Neben der Tür stand ein kleiner Tisch, auf dem sich eine Lampe und ein Glas Wasser befanden. Der Fußboden war mit einem Teppich bedeckt, auf dem sich einige Stühle befanden. Die Wände waren mit Tapeten bekleidet, auf denen Blumen und Vögel in bunten Farben dargestellt waren. Ein Teppich bedeckte den Fußboden. Die Fenster waren mit Vorhängen aus dunkelrotem Stoff versehen. Die Tür, durch welche man in das Zimmer gelangte, befand sich in der Nähe des Bettes. Sie war mit einem Vorhang aus demselben Stoff wie die Fenstervorhänge versehen. Neben der Tür stand ein kleiner Tisch, auf dem sich eine Lampe und ein Glas Wasser befanden. Der Fußboden war mit einem Teppich bedeckt, auf dem sich einige Stühle befanden.

Feldmarschall Erzherzog Albrecht von Oesterreich.
Nach einer im Besitz seiner Hoheit des regierenden Erzherzogs von Toskana Exzellenz in Hetzendorf bei Wien.

Am 23. Februar wurden die Einbalsamierung und die Bekleidung vorgenommen. Die in Feldmarschalluniform gekleidete Leiche ruhte in einem mit weißem Zeug ausgeschlagenen Sarge, der in einem Metallsarg stand. Der Deckel des letzteren hatte in Gesichtshöhe eine Glasplatte. Die Aufbahrung fand in dem zu ebener Erde neben der Orangerie gelegenen, schwarz ausgeschlagenen Theesalon statt. An der Hauptwand hing ein großes Kreuz, der offene Sarg stand auf einer Estrade, umgeben von Palmen und Lorbeer. Die Leiche war mit einer Silberbrokatdecke bis zur Brust bedeckt, über der die Hände gefaltet lagen. Diese hielten ein Kruzifix, auf Taburetts zu beiden Seiten des Sarges waren die Ordenskissen, auf denen die Insignien und die militärischen Orden des Verstorbenen lagen. Den Fußboden deckte ein Perserteppich. Vor dem Fußende des Sarges stand ein Prie-Dieu mit Weihbrunnen. An beiden Seiten des Sarges Grenadier und Barmherzige Schwestern. Letztere, die wegen ihrer Wohltätigkeit erwähnt hatte. Nachdem zu nehmen. Nach den Lehrerin und Mannschaften der benachbarten Garnisonen sowie Arco und Riva, der Stadtgemeinderat, die städtischen Deputationen, erschienen die Witwe von Arco und die Kinder des Standesamts, der Herzogin und die Prinzen von Württemberg, Taxis und Orsini von Rosenbaum, die in Arco weilenden Erzherzoge und Erzherzoginnen sowie die Gräfin und Österreichisch des Erzherzogs, um Abschied von der Leiche zu nehmen, worauf der Sarg verlötet. Am Abend des 23. Februar wurde der mit dem Schleife nach dem Bahnhof überführt, wo er sodann den Oberhofmeister Generalmajor Exzellenz Baron Pirer, den Flügeladjutanten Major Hauptmann zu Beisetzung in der Kaisergruft nach Wien geleitet wurde. Der letzte Akt im Leben weilen des Siegers von Custozza, sein Leichenbegängnis am 26. Februar, gestaltete sich zu einer würdigen Ehrung des siegreichen Heerführers, des Reformators des österreichischen Heeres und nach den Worten Kaiser Wilhelms I. „des tapfersten Kämpfers der Waffenbrüderschaft der österreichisch-ungarischen und der deutschen Armee".

Diese Waffenbrüderschaft der beiden großen Reiche kam auch zur Geltung in der Teilnahme der Deutschen Kaiserin an der feierlichen Beisetzung. Mit militärischen Ehren, unter Vorantritt des Trauerzuges, der sich vom Hofe bis zum Stephansplatze erstreckte, wurde der Sarg in die Kapuzinergruft gebracht, wo er in der Kaiser-Franz-Gruft beigesetzt wurde. Die Trauerfeierlichkeiten in Wien, namentlich in den Straßen der Armee, den lebhaften Eindruck gemacht.

Es möge hier noch der Anwesenheit des Trauerzuges von Arco in Wien gedacht werden, die am 24. Februar abends 10 Uhr erfolgte. Die amtliche Überführung des Leiche auf dem Südbahnhof geschah unter dem üblichen militärischen und einfachen Zeremoniell. Viele Tausende erwarteten am auf den Straßen den Trauerzug, der mit Fackeln beleuchtet war. Am Bahnhof waren Truppen aufgestellt, welche mit ihren Fahnen und Musikkapellen vorerst die Leiche, dann die Wagen mit den Kränzen und Blumen, sodann die Mitglieder der Familie des Verstorbenen, die Deputationen und Vereine, endlich die Truppen begleiteten. Als Ehrenwache hatten Infanterie, Dragoner und Husaren Aufstellung genommen. Nach Ankunft des Zuges wurde der Sarg in den Trauerwagen gehoben, der von sechs Pferden gezogen wurde. Der Trauerzug bewegte sich durch die Straßen der Stadt, die mit Trauerfahnen geschmückt waren, und durch Spalier von Truppen und Menschenmassen, die ihre Hüte vor dem Sarge entblößten. Vor dem Trauerwagen ritten Trompeter und Trabanten, hinter ihm folgten Kaiser Wilhelm, der Kaiser von Österreich, der König von Sachsen, der Großherzog von Toskana, der Herzog von Cumberland, der Herzog von Modena, der Herzog von Nassau, der Herzog von Braunschweig, der Herzog von Anhalt, der Herzog von Sachsen-Meiningen, der Herzog von Sachsen-Altenburg, der Herzog von Sachsen-Coburg-Gotha, der Herzog von Sachsen-Weimar-Eisenach, der Herzog von Sachsen-Hildburghausen

Historisch-politische Blätter für das Katholischen Deutschland — München (Germania) — Bimens. — Ass. post.: 6 ms. fr. 11;33; 12 ms. fr, 22,45

Homeopatic Times — New-York. — Mens. — Ass. post.: 6 ms. fr. 12,40; 12 ms. fr. 23,70.

Homeopatic World — London — Mens. — Ass. post.: 3 ms. fr. 2.85; 6 ms. fr. 5,25; 12 ms. fr. 10,30.

Houille — Paris — Ogni giov. — Abb.: 6 ms. fr. 18; 12 ms. fr. 30.

Humoristiche Blätter — Wien — Sett. — Ass. post.: 3 ms. fr. 4,83; 6 ms. fr. 9,45; 12 ms. fr. 18,65.

Illustrated Bits — London — Sett. — Ass. post.: 3 ms. fr. 2,55; 6 ms. fr. 4,80; 12 ms. fr. 10,10.

Illustrated London News — London — Sett. — Abb.: Ed. comune Lst. 1-13-0; Thik. ed. Lst. 1-16-4 — Ass. post.: 3 ms. fr. 9,70; 6 ms. fr. 20,80; 12 ms. fr. 41,40 (coi suppl. fr. 44,40) — Ed. carta solida: 3 ms. fr. 11,35; 6 ms. fr. 23,20; 12 ms. fr. 46,35 (coi suppl. fr. 50).

Illustrated Penny Paper — London — Sett. — Ass. post.: 3 ms. fr. 3,10; 6 ms. fr. 6,10; 12 ms. fr. 12,40.

Illustrated Police News — London — Sett. — Ass. post. 3 ms. fr. 3,40: 6 ms. fr. 6,25; 12 ms. fr. 11,85.

Illustrated Sporting and Dramatic News — London — Sett. — Abb.: Ed. comune Lst. 1-10-10; Thik ed. Lst. 1-15-4 — Ass. post.: Ed. comune: 3 ms. fr. 9,80; 6 ms. fr. 19,40; 12 ms. fr. 39,55 — Thik Ed.: 3 ms. fr. 11,70; 6 ms. fr. 23,20; 12 ms. fr. 46,35.

Illustration — Paris — Sett. — Abb.: 3 ms. fr. 11; 6 ms. fr. 22; 12 ms. fr. 44.

Illustration Européenne — Bruxelles (Belgio) — Sett. — Ass. post.: 3 ms. fr. 3,90; 6 ms. fr. 7; 12 ms. fr. 12,65.

Illustration Horticole — Bruxelles (Belgio) — Mens. — Ass. post. dal 1° gen. fr. 30,60.

Illustré pour Tous — Paris — Ogni dom. — Abb. fr. 9.

Illustreret Titende — Kopenhagen (Danimarca) — Sett. — Ass. post.: 3 ms. fr. 5,79; 6 ms. fr. 11,33; 12 ms. fr. 22,40.

Illustrirte Briefmarkenzeitung — Leipzig (Germania) — Bimens. Ass. post.: 6 ms. fr. 1,97; 12 ms. fr. 3,68.

Illustrirte Familienzeitung — Hamburg (Germania) — Sett. — Ass. post.: 3 ms. fr. 1,95; 6 ms. fr. 3,70; 12 ms. fr. 7,15.

Illustrirte Frauenzeitung — Leipzig — (Germania) — Bimens. — Ass. post. — Grosse Ausgabe: 3 ms. fr. 5,77; 6 ms. fr. 11,33; 12 ms. fr. 22,45 — Kleine Ausgabe: 3 ms. fr. 3,67; 6 ms. fr. 7,13; 12 ms. fr. 14,05.

Illustrirte Jagtzdeitung — Leipzig (Germania) — Sett. — Ass. post.: 3 ms. fr. 2,17; 6 ms. fr. 4,13; 12 ms. fr. 8.

Illustrirte Waschezeitung — Berlin — Mens. — Ass. post.: 3 ms. fr. 1; 6 ms. fr. 1,83; 12 ms. fr. 3,40.

Illustrirte Welt — Stuttgart (Germania) — Bimens. — Ass. post.: 3 ms. fr. 3,16; 6 ms. fr. 6,07: 12 ms. fr. 11,89.

Illustrirte Wiener Extrablatt — Wien — 12 v. Sett. — Abb. fiorini 28,80 — Ass. post.: 3 ms. fr. 11,57; 6 ms. fr. 22,94; 12 ms. fr. 45,62.

Illustrirte Zeitung — Leipzig (Germania) — Sett. — Abb. marchi 10,75 al trimes. — Ass. post.: 3 ms. fr. 9,47; 6 ms. fr. 18,73; 12 ms. fr. 37,25.

Illustrirtes Briefmarken-Journal (Senf's) — Leipzig (Germania) — Bimens. — Ass. post.: 6 ms. fr. 2,36; 12 ms. fr. 4,63.

Ilustracion Catalana — Barcellona (Spagna) — Sett. — Ass. post.: 6 ms. fr. 13,85; 12 ms. fr. 26,55.

Digitized by Google

ILUSTRACION ESPAÑOLA Y AMERICANA

PRECIOS DE SUSCRIPCIÓN.	AÑO.	SEMESTRE.	TRIMESTRE.
Madrid	30 pesetas.	18 pesetas.	10 pesetas.
Provincias	40 id.	21 id.	11 id.
Extranjero	60 francos.	35 francos.	14 francos.

AÑO XXXIX.—NÚM. VI.

ADMINISTRACIÓN:
ALCALÁ, 23.
Madrid, 15 de Febrero de 1895.

PRECIOS DE SUSCRIPCIÓN, PAGADEROS EN ORO.	AÑO.	SEMESTRE.
Cuba, Puerto Rico y Filipinas	12 pesos fuertes.	7 pesos fuertes.
Demás Estados de América y Asia	65 francos.	35 francos.

VENECIA.—ESTATUA ECUESTRE DE BARTOLOMÉ COLEONI,

DE UNA FOTOGRAFÍA PERTENECIENTE Á LA COLECCIÓN DE D. ENRIQUE SERRANO FATIGATI.

Digitized by Google

Illustracio Española y Americana — Madrid — 4 v. al mese: 8, 15, 22, 30 — Abb.: 6 ms. fr. 26; 12 ms. fr. 50 — Ass. post.: 3 ms. fr. 13,45; 6 ms. fr. 25,75; 12 ms. fr. 51,50.

Imagérie d'Art — Paris — Mens. — Abb. fr. 7.

Immeuble et de la Construction dans l'Est — Nizza Mare (Francia) — Sett. — Abb. fr. 20.

Imparcial — Madrid. — Liberale — Quot. — Ass. post.: 6 ms. fr. 23,70; 12 ms. fr. 46.

Impartial — Smyrne (Turchia) — Bisett. — Ass. post.: 6 ms. fr. 28,45; 12 ms. fr. 56,69.

Imprimerie — Paris — Bimens. — Abb. dal 1° gen. o 1° luglio fr. 12.

Indépendance Belge — Bruxelles, rue des Sables, 17 — Liberale — Quot. — Abb.: 3 ms. fr. 12; 6 ms. fr. 22; 12 ms. fr. 40 — Ass. post.: 3 ms. fr. 9,05; 6 ms. fr. 16,80; 12 ms. fr. 31,30. (Col Mouvement économique in suppl.: fr. 10; 18,65; 35,05). — Per gli abbonamenti od associazioni per l'Italia, si può rivolgersi al corrispondente officiale: Henry Berger, v. Meravigli, 10. Milano.

Indépendance Belge Hebdomadaire — Bruxelles (Belgio) — Sett. Abb.: 6 ms. fr. 15; 12 ms. fr. 25 — Ass. post.: 6 ms. fr. 14,60; 12 ms. fr. 23,65.

Indépendance Luxembourgeoise — Luxembourg (Lussemburgo) 6 v. Sett. — Ass. post.: 3 ms. fr. 5,45; 6 ms. fr. 10,65; 12 ms. fr. 21,10.

Indépendance Romaine — Bukarest (Romania) — Liberale conserv. — Quot. — Ass. post.: 3 ms. fr. 14,95; 6 ms. fr. 29,70; 12 ms. fr. 59,20.

Indicateur Chaix des Chemins de Fer — Paris — Ogni dom. — Abb. dal 1° gen. o 1° luglio: 6 ms. fr. 25; 12 ms. fr. 46 — Ass. post.: 6 ms. fr. 25,75; 12 ms. fr. 47,38.

Indicateur Maritime Universel — Bordeaux (Francia) — Mens. — Abb. fr. 7.

Indicateur Métallurgique — Paris — Vedere « Industrie Metallurgique ».

Indipendente — Trieste — Quot. — Abb. fiorini 28 — Ass. post.: 3 ms. fr. 11,17; 6 ms. fr. 22,14; 12 ms. fr. 44,07.

Industrie — Bruxelles (Belgio) — Sett. — Abb. fr. 25.

Industrie — Paris — Ogni Dom. - Spec. p. valutare i valori industriali — Abb.: 6 ms. fr. 7; 12 ms. fr. 13.

Industrie Électrique — Paris — Bimens. — Abb. fr. 25.

Industrie Française — Paris — Sett. — Abb. fr. 15.

Industrie Lainière — Paris — Ogni Merc. — Abb.: 3 ms. fr. 7; 6 ms. fr. 12; 12 ms. fr. 20.

Industrie Laitière — Paris — Ogni Sab. — Abb.: 6 ms. fr. 10; 12 ms. fr. 20.

Industrie Métallurgique — Paris — Bimens. — Abb. fr. 10.

Industrie Moderne — Paris — Mens. — Riv. Gen. delle Arti e Manufatture — 4 Ediz.: *A.* Armement; *B.* Électricité; *C.* Machines; *D.* Arts textiles — Abb. ogni Ed. fr. 12 — Le quattro Ediz. fr. 30.

Industrie Textile — Paris — Mens. — Abb. fr. 32.

Industriel Savoisien — Annecy (Francia) — Sett. — Repubbl. moderato — Abb. fr. 9.

Industries — Manchester (Inghilterra) — Sett. — Ass. Post.: 3 ms. fr. 10,85; 6 ms. fr. 20,60; 12 ms. fr. 41,20.

Inédit (Journal de Modes) — Paris — Mens. (15) — Abb.: 6 ms. fr. 80; 12 ms. fr. 150.

Ingénieur — Paris — Bimens. — Brevetti d'invenzione — Abb. fr. 4,50.

Digitized by Google

10 CENTIMES

L'INDÉPENDANCE BELGE

DIMANCHE 2 AVRIL 1899

RUE DES SABLES, 17

1re Édition du matin

BULLETIN POLITIQUE

DERNIÈRES DÉPÊCHES de l'INDÉPENDANCE BELGE

REVUE POLITIQUE

BRUGES PORT DE MER

An jour le jour

ÉCHOS DE LA VILLE

ÉCHOS DE PARTOUT

CARNET DU REPORTER

Digitized by Google

Ingénieur Journal — S. Pétersbourg (Russia) — Mens. — Ass. post. fr. 26,80.
Innsbrucker Nachrichten — Innsbruck (Austria) — 6 v. Sett. — Ass. post.: 3 ms. fr. 5,30; 6 ms. fr. 10,35; 12 ms. fr. 20,50.
Insurance Times — New York (S. U.) — Mens. — Abb. fr. 18,50.
Intermédiarie des Chercheurs et des Curieux — Paris — Trimens. (10-20-30) — Abb.: 3 ms. fr. 6; 6 ms. fr. 10; 12 ms. fr. 18.
Intermédiarie des Imprimeurs — Lyon (Francia) — Mens. — Abb. fr. 4,50.
International Klinische Rundschau — Wien — Sett. — Ass. post.: 3 ms. fr. 5,50; 6 ms. fr. 10,75; 12 ms. fr. 21,25.
International Moden-Zeitung für Herren — Wien — Mens. — Ass. post.: 3 ms. fr. 4,21; 6 ms. fr. 8,22; 12 ms. fr. 16,23.
Internationales Bank und Handels-Journal — Wien — Mens. — Ass. post. dal 1° gen. o 1° lug.: 6 ms. fr. 11,01; 12 ms. fr. 21,77.
Intransigeant — Paris — Quot. — Repubbl. social. del Mattino — Dir. Henri Rochefort — Abb.: 3 ms. fr. 12; 6 ms. fr. 22; 12 ms. fr. 42.
Intransigeant Illustré — Paris — Sett. — Abb. fr. 6.
Invalide Russischer — S. Pétersbourg (Russia) — Quot. — Ass. post.: 3 ms fr. 19,60; 6 ms. fr. 37,10; 12 ms. fr. 70,05.
Irisch Times — Dublin (Inghilterra) — Sett. — Ass. post.: 3 ms. fr. 3,40; 6 ms. fr. 6,25; 12 ms. fr. 12,40.
Iron — London — Ass. post. fr. 47,10.
Iron Age — New York (S. U.) — Sett. — Ass. post.: 6 ms. fr. 14,45; 12 ms. fr. 28,85.
Ironmonger et Metal trady advertiser — London — Sett. — Ass. post. fr. 12,90.
Iskra — Chumla (Bulgaria) — Mens. — Ass. post. fr. 16,34.
Izvor — Roustchouk (Bulgaria) — Mens. — Ass. post. fr. 6,88.

Jacquard — Elbeuf (Francia) — Mens. — Abb. fr. 20.
Jagd-Zeitung — Wien — Bimens. — Ass. post.: 6 ms. fr. 7,96; 12 ms. fr. 15,66.
Jahrbücher für die Deutsche Armee und Marine — Berlin — Mens. — Ass. post.: 6 ms. fr. 19,62; 12 ms. fr. 39,03.
Jahrbücher für National ökonomie und Statistik — Jena (Germania) — Mens. — Ass. post.: 6 ms. fr. 17,53; 12 ms. fr. 34,80.
Jahresberichte der K. K. Consulatat Behorden.... — Wien — Mens. — Abb. fiorini 5,50.
Jardin — Paris — Bimens. — Abb. dal 1° gen.,, 1° apr., 1° lug. o 1° ott.: 6 ms. fr. 7; 12 ms. fr. 12.
Jardinier Pratique — Paris — Mens. — Abb. dal 1° gen. fr. 4.
Jeune Fille — Namur (Belgio) — Sett. — Ass. post. fr. 11,65.
Jeune Garde — Paris — Sett. — Satirico Illust. — Abb. fr. 10.
Jeune Mère — Paris — Mens. — Illust. Igiene infantile — Abb. dal 1° gen. fr. 8.
Jeunesse — Paris — Riunito al « Guide de la Mode ».
Jockey — Paris — Quot. — Speciale delle Corse — Abb.: 6 ms. fr. 30; 12 ms. fr. 45 — Ass. post.: 6 ms. fr. 30,90; 12 ms. fr. 51,50.
Jornal das Colonias — Lisboa (Portogallo) — Sett. — Indip. — Ass. post.: 6 ms. fr. 11,93; 12 ms. fr. 21,36.
Jornal do Commercio — Lisboa (Portogallo) — Quot. — Ass. post.: 6 ms. fr. 39,15: 12 ms. fr. 78,35.
Jornal do Porto — Porto (Portogallo) — 6 v. Sett. — Ass. post.: 3 ms. fr. 5,91; 6 ms. fr. 11,82; 12 ms. fr. 22,77.
Jornal da Sociedade das sciencias medicas — Lisboa (Portogallo) — Mens. — Ass. post.: 6 ms. fr. 7,14; 12 ms. fr. fr. 14,28.

Digitized by Google

Jour (Le) — Paris — Quot. — Repubb. indipend. — Abb.: 3 ms. fr. 7; 6 ms. fr. 14; 12 ms. fr. 28.
Journal — Paris — Quot. — Abb.: 3 ms. fr. 10; 6 ms. fr. 18; 12 ms. fr. 35.
Journal des Actionnaires — Paris — Sett. — Repubb. conserv. — Abb: 6 ms. fr. 7; 12 ms. fr. 14.

N° 2008 (10e année.) Prix du numéro : 25 centimes. Pour les Départements : 40 centimes. 19 Janvier 1896.

22, Rue de Châteaudun. Rue de Châteaudun, 22.

JOURNAL AMUSANT

JOURNAL ILLUSTRÉ.

Journal d'images, journal comique, critique, satirique, etc.

Paraît le Samedi de chaque semaine.

LES ÉPAVES, — par HENRIOT

— Puisque le journalisme, ça ne va pas, cherche autre chose!
— Autre chose!... C'est comme si je te disais, à toi : « Change de métier.

Journal Agricole — Paris — Mens. organo sindacato — Abb. fr. 12.
Journal de l'Agriculture — Paris — Ogni sab. — Abb. dal 1° gen., 1° ap., 1° lugl. o 1° ott.: 3 ms. fr. 7; 6 ms. fr. 12; 12 ms. fr. 21 — Ass. post.: 3 ms. fr. 7,25; 6 ms. fr. 12,36; 12 ms. fr. 22,60.

Digitized by Google

Journal d'Agriculture Pratique — Paris — Ogni giov. — Abb. dal 1° gen. o 1° lugl.: 6 ms. fr. 10,50; 12 ms. fr. 20 — Ass. post. fr. 20,60.
Journal de l'Aisne — Laon (Francia) — Quot. — Abb.: 3 ms. fr. 8; 6 ms. fr. 16; 12 ms. fr. 32.
Journal Amusant — Paris — Ogni sab. — Abb.: 3 ms. fr. 6; 6 ms. fr. 12; 12 ms. fr. 21 — Ass. post.: fr. 6,25; 6 ms. fr. 12,36; 12 ms. fr. 21,63. — Per gli abbonamenti per l'Italia si può rivolgersi al corrispondente ufficiale: Henry Berger, via Meravigli N. 10, Milano.
Journal d'Anatomie et de Physiologie — Paris — Bimest. — Abb. dal 1° gen. fr. 33.
Journal of Anatomy and Physiology — London — Trimest. — Ass. post.: 3 ms. fr. 8,25; 6 ms. fr. 16,50; 12 ms. fr. 31,35.
Journal d'Argenteuil — Argenteuil (Francia) — Sett. — Abb.: 3 ms. fr. 4,60; 6 ms. fr. 6,10; 12 ms. fr. 8,60.
Journal des Artistes Peintres, Sculpteurs, etc. — Paris — Ogni dom. — Rivista Belle Arti — Abb. fr. 15.
Journal des Arts — Paris — Bisett. (Mart.-Ven.) — Abb.: 6 ms. fr. 18; 12 ms. fr. 25.
Journal Asiatique — Paris — Mens. — Raccolte, memorie — Abb. fr. 30 — Ass. post. fr. 30,90.
Journal des Assurances — Paris — Mens. — Abb. dal 1° gen. fr. 18.
Journal d'Athènes — Athènes (Grecia) — Sett. — Ass. post.: 3 ms. fr. 12,40; 6 ms. fr. 24,75; 12 ms. fr. 48,45.
Journal de Belfort — Belfort (Francia) — 3 v. Sett. Catt. conserv. — Abb.: 3 ms. fr. 5; 6 ms. fr. 9,50; 12 ms. fr. 18.
Journal de Berlin — Berlin — Quot. — Ass. post.: 1 ms. fr. 2,59: 2 ms. fr. 4,94; 3 ms. fr. 7,28; 6 ms. fr. 14,35; 12 ms. fr. 28,50.
Journal de la Bourse — Paris — Ogni lun. — Abb. fr. 10.
Journal des Brasseurs — Lille (Francia) — Sett. — Abb. fr. 15,50 — Ass. post. fr. 15,98.
Journal de Bruxelles — Bruxelles (Belgio) — Quot. — Ass. post.: 3 ms. fr. 10,70; 6 ms. fr. 20,10; 12 ms. fr. 37,95.
Journal für Buchdruckerkunst — Hamburg (Germania) — 4 v. al mese — Ass. post. fr. 12,54.
Journal des Campagnes — Paris — Ogni sab. — Abb. fr. 12.
Journal du Centre — Châteauroux (Francia) —3 v. Sett. — Conserv. monarchico — Abb.: 3 ms fr. 8,50; 6 ms. fr. 15; 12 ms. fr. 28.
Journal de la Chambre de Commerce Française — Constantinople (Turchia) — Mens. — Ass. post. fr. 37,13.
Journal des Chambres de Commerce — Paris — Bimens (10-25) — Abb. dal 1° gen. o 1° lugl.: 6 ms. fr. 13; 12 ms. fr. 22.
Journal de Charleroi — Charleroi (Belgio) — Quot. lib. progres. democ. — Ass. post.: 3 ms. fr. 5,60; 6 ms. fr. 10,95; 12 ms. fr. 20,70;
Journal des Chemins de fer — Paris — Ogni sab. — Abb. fr. 14.
Journal du Ciel — Paris. — Bimens. — Astronomico — Abb. fr. 10 — Ass. post. fr. 10,25.
Journal de Clinique et de Thérapeutique — Paris — Ogni giov. — Abb. fr. 72.
Journal of Commerce — New York (S. U). — Sett. — Ass. post.: 6 ms. fr. 12;40; 12 ms. fr. 22,70.
Journal des Connaissances utiles — Paris — Mens. — Abb. fr. 3,25.
Journal of cutaneons und genito urinary diseases — New York — Mens. — Ass. post. fr. 15,45.
Journal des Dames et des Demoiselles — Bruxelles (Belgio) — Sett. — Ass. post. dal 1° nov. — 1ª ed.: 3 ms. fr. 4,60; 6 ms. fr. 8,45;

Digitized by Google

LE JOURNAL DES DÉBATS

POLITIQUES ET LITTÉRAIRES

17, rue des Prêtres-St-Germain l'Auxerrois, à Paris.

Le JOURNAL DES DÉBATS est bi-quotidien. Il publie chaque jour deux éditions, *l'une le matin*, — **édition sur papier blanc**, — et *l'autre le soir*, — **édition sur papier rose.**

Ces deux éditions n'ont pas une ligne commune; il s'agit donc en réalité d'un journal donnant huit pages par jour de texte inédit, mais divisé en deux éditions pour communiquer les informations les plus récentes.

Puissamment organisé au point de vue de l'information, il tient le lecteur au courant des nouvelles du monde entier. Il reçoit de tous les pays des correspondances traitant de tous les faits de la vie politique, sociale et mondaine appartenant à chacun d'eux.

La rédaction du JOURNAL DES DÉBATS, dont la haute valeur est appréciée dans tout l'univers, comprend les notabilités les plus en vue de la politique, de la littérature, des arts et des sciences. Il nous suffira de citer au hasard les noms de MM. Léon Say, Ernest Lavisse, le vicomte Melchior de Vogüé, Paul et Anatole Leroy-Beaulieu, Ernest Reyer, Jules Lemaître, Arvède Barine, Henri de Parville, de Molinari. Francis Charmes, Paul Deschanel, Jules Dietz, A. Heurteau, Georges Michel, J. Charles-Roux, Ch. Malo, E. Weyl, Paul Bourget, O. Gréard, J.-M. de Heredia, A Bardoux, Ph. Berger, E. Boutmy, Maspéro, Gaston Paris, Georges Perrot, le docteur Daremberg, René Bazin, Georges Berger, E. Bertin, J. Bourdeau, H. Chantavoine, Paul Desjardins, R. Doumic, E. Fayguet, Augustin Filon, Gebhart. André Hallays, H. Fiérens, Paul Bluysen, P. Bosco, J. Chailley-Bert, R Kœchlin, Henry Houssaye, Jalliffier, A Jullien, A. Le Braz. Jules Legras, André Michel, A. Raffalovich, A. Rambaud, Ch. Recolin, Edouard Rod, M. Spronck, Guy Tomel, Albert Vandal, D. Zolla, etc., etc.

Républicain et libéral, le JOURNAL DES DÉBATS demeure indépendant des personnalités et n'a souci que des principes. Il désire grouper autour de lui les hommes de bon sens et de bonne foi, ed il compte sur leur appui pour résister aux violents et contribuer à cette œuvre de défense et de réparation sociales qui s'impose aujourd'hui à la conscience de tout bon citoyen.

Le JOURNAL DES DÉBATS traite les questiones financières avec la même indépendance que les questions politiques: soucieux de veiller á la sécurité de l'épargne nationale, il se fait un devoir d'étudier, d'une manière approfondie et impartiale, les affaires qui peuvent solliciter l'attention de ses lecteurs, et le soin qu'il apporte á cette étude lui permet d'accepter la pleine responsabilité de ses appréciations.

Le prix de l'abonnement, pour Paris, les départements et l'Alsace-Lorraine, est de 72 francs, pour les deux éditions, et de 40 francs pour une seule édition.

Pour le pays compris dans l'Union postale, le prix de l'abonnement annuel est de 84 francs pour les deux éditions et de 50 francs pour une seule.

Prix du numéro à l'Etranger: 15 centimes.

Digitized by Google

12 ms. fr. 15,65 — 2ª ed.: 3 ms. fr. 5,65; 6 ms. fr. 10,55; 12 ms. fr. 19,75 — 3ª ed.: 3 ms. fr. 9,30; 6 ms. fr. 17,35; 12 ms. fr. 30,45.

Journal des Dames et Demoiselles — Paris — Sett. — Abb. — 1ª ed.: 3 ms. fr. 5; 6 ms. fr. 9,20; 12 ms. fr. 18 — 2ª ed.: 3 ms. fr. 6; 6 ms. fr. 12,50; 12 ms. fr. 23 — 3ª ed.: 3 ms. fr. 10; 6 ms. fr. 20; 12 ms. fr. 38.

Journal des Débats — Paris — 14 v. Sett. — Repubb. conserv. — Ed. carta bianca (al mattino); ed. carta rossa (alla sera) — Abb.: 3 ms. fr. 21; 6 ms. fr. 42; 12 ms. fr. 84. (una sola ed. a scelta: 12,50-25-50).

Journal des Débats (Revue Hebdomadaire) — Paris — Sett. — Abb.: 6 ms. fr. 13; 12 ms. fr. 25.

Journal des Demoiselles — Paris — Abb. dal 1° gen. — Ed. chamois, Mens. (1°) fr. 14; Ass. post. fr. 14,42 — Ed. Bleue, bimens (1-16) fr. 19; — Ass. post. fr. 19,57 — Ed. Verte, bimens, (1-16) fr. 24 — Ass. post. fr. 24,72 — Ed. blanche, sett.: 3 ms. fr. 9,50; 6 ms. fr. 18; 12 ms. fr. 35 — Ass. post.: 9,80; 18,54; 36,05.

Journal de Diane — Paris — Mens. — Illus. caccia, sport — Abb. fr. 7.

Journal du Dimanche — Paris — Sett. — Illus. viaggi, musica.... — Abb.: 6 ms. fr. 5; 12 ms. fr. 10.

Journal de la Distillerie Française — Paris — Sett. — Organo Sindacato — Abb. fr. 28.

Journal de droit international privé — Paris — Bimest. — Abb. dal 1° gennaio fr. 22.

Journal du droit et de la jurisprudence canonique — Paris — Bimens. (10-25) — Abb. dal 1° gen. o 1° lug.: 6 ms. fr. 9; 12 ms. fr. 16.

Journal de l'Éclairage au gaz — Paris — Bimens (5-20) — Abb. fr. 14 — Ass. post. fr. 14,42.

Journal des Économistes — Paris — Mens. (15) — Scienza econ. e statistica — Abb. dal 1° gen, o 15 lug.: 6 ms. fr. 20; 12 ms. fr. 38.

Journal of Education — London — Sett. — Ass. post.: 3 ms. fr. 2,65; 3 ms. fr. 4,85; 12 ms. fr. 9,30.

Journal des Enfants — Paris — Mens. (1) — Abb. dal 1° gen. fr. 16 — Ass. post. fr. 16,48.

Journal des Fabricants de Papier — Paris — Bimens (1-15) — Abb. dal 1° gen. fr. 30.

Journal des Fabricants de Sucre — Paris — Ogni merc. — Abb.: 3 ms. fr. 7,50; 6 ms. fr. 15; 12 ms. fr. 30.

Journal des faillites et liquidations judiciaires françaises et Etrangères — Paris — Mens. — Abb. dal 1° gen. fr. 13.

Journal Financier Français — Paris — Sett. — Abb. fr. 8.

Journal financier, politique et agricole — Paris — Ogni Dom. — Repubb. Agricolo — Abb.: 6 ms. fr. 6; 12 ms. fr. 12.

Journal de France — Paris — Quot. — Conserv. del mattino — Abb.: 3 ms. fr. 6,50; 6 ms. fr. 12; 12 ms. fr. 24.

Journal of the Franklin Institute — Philadelphia (S. U.) — Mens. — Ass. post.: 6 ms. fr. 18,55; 12 ms. fr. 36,05.

Journal de Gand — Gand (Belgio) — Quot. — Ass. post.: 3 ms. fr. 5,80; 6 ms. fr. 10,85; 12 ms. fr. 21,40.

Journal of Gas Lighting — London — Sett. — Ass. post.: 3 ms. fr. 10,30; 6 ms. fr. 20,60; 12 ms. fr. 40,20.

Journal de la Gendarmerie — Paris — 3 v. al mese (1-11-21). — Abb. dal 1° gen. o 1° lugl. fr. 8,50.

Journal Général d'affiches (Petites Affiches) — Paris — Quot. del mattino — Abb.: 3 ms. fr. 16; 6 ms. fr. 29,50; 12 ms. fr. 56.

Digitized by Google

Journal de Genève — Genève (Svizzera) — 6 v. Sett. — Conserv. liber. — Abb.: 3 ms. fr. 12; 6 ms. fr. 23; 12 ms. fr. 44 — Ass. post.: 3 ms. fr. 9,15; 6 ms. fr. 16,90; 12 ms. fr. 30,50 — Per gli abbonamenti e le associazioni Postali per l'Italia, si può rivolgersi al corrispondente ufficiale: Henry Berger, via Meravigli n. 10, Milano.

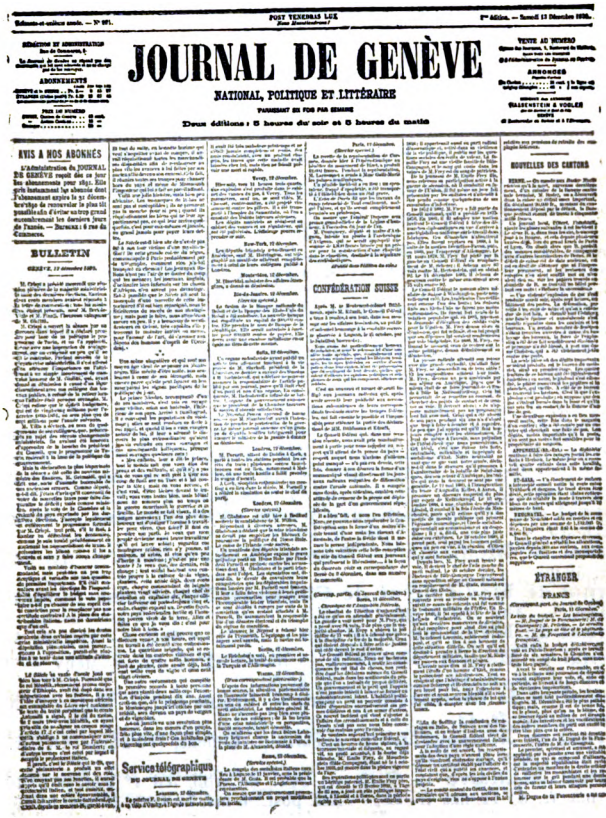

POST TENEBRAS LUX

JOURNAL DE GENÈVE

NATIONAL, POLITIQUE ET LITTÉRAIRE

PARAISSANT SIX FOIS PAR SEMAINE

Deux éditions : 5 heures du soir et 5 heures du matin

AVIS A NOS ABONNÉS

BULLETIN

CONFÉDÉRATION SUISSE

NOUVELLES DES CANTONS

ÉTRANGER

FRANCE

Service télégraphique

Journal des Géomètres — Bary s/ Seine (Francia) — Mens. — Abb. fr. 12.

Journal du Havre — Le Havre (Francia) — 6 v. Sett. — Repubb. — Abb.: 3 ms. fr. 17; 6 ms. fr. 34; 12 ms. fr. 68.

Journal d'hygiène — Paris — Ogni giov. — Abb. dal 1° gen. o 1° luglio, fr. 22.

Digitized by Google

Journal Illustré — Paris (Rue Lafayette, 61) — Ogni ven. — Abb.: 6 ms. fr. 5; 12 ms. fr. 9 — Ass. post.: 6 ms. fr. 5,25; 12 ms. fr. 9,27.

Journal de l'industrie photographique — Paris — Organo del Sindacato — Mens. — Abb. dal 1° gen. fr. 7.

Journal des Instituteurs — Paris — Sett. — Abb. dal 1° gen. fr. 7,50.

Journal of the Institution of Electrical Engineers — London 5 volumi all'anno — Ass. post. fr. 28,85.

Journal des intérêts financiers — Paris — Ogni Sab. — Abb. fr. 7 — Ass. post. fr. 7,25.

Journal des intérêts maritimes — Anvers (Belgio) — Sett. — Ass. post.: 3 ms. fr. 3,20; 6 ms. fr. 6,20; 12 ms. fr. 11,35.

Journal de la jeunesse — Paris — Ogni sab. — Abb.: dal 1° mag. o 1° dic.: 6 ms. fr. 11; 22 ms. fr. 22.

Journal de Jurisprudence Commerciale et Maritime — Marseille (France) — Mens. — Abb. dal 1° gen. fr. 22 — Ass. post. fr. 22,66.

Journal de la librairie militaire — Paris — Mens. — Abb. fr. 5 — Ass. post. fr. 5,25.

Journal de Liège — Liège (Belgio) — 6 v. Sett. — Liberale — Ass. post.: 3 ms. fr. 6,10; 6 ms. fr. 11,90; 12 ms. fr. 22,60.

Journal des machines à coudre et vélocipèdes — Paris — Bimens. (15-30) — Abb.: 6 ms. fr. 7; 12 ms. fr. 12.

Journal des maladies cutanées et syphilitiques — Paris — Mens. — Abb. dal 1° gen. fr. 10.

Journal des marchands-tailleurs — Paris — 10 v. all'anno — Abb. fr. 16 — (fr. 22 con figurini grandi; fr. 25 col proprio cognome).

Journal de la Marine — Paris — Sett. — Illus. — Abb.: 6 ms. fr. 16; 12 ms. fr. 30 — Ass. post.: 6 ms. fr. 16,48; 12 ms. fr. 30,90.

Journal du matelot — Paris — Sett. — Abb.: 6 ms. fr. 5; 12 ms. fr. 9.

Journal des mathématiques élémentaires et spéciales — Paris — Mens. — In due parti — Abb.: dal 1° gen. ogni parte fr. 9 (Ass. post. fr. 9,27); Completo fr. 15 (Ass. post. fr. 15,45).

Journal des mathématiques pures et appliquées — Paris — Trimest. — Abb. dal 1° gen. fr. 35.

Journal of Médicine — Nashville (S. U.) — Mens. — Ass. post.: fr. 30,90.

Journal de Médicine et de Chirurgie Pratiques — Paris — Mens. — Abb. dal 1° gen. fr. 12.

Journal de Médicine de Paris — Paris — Sett. — Abb. fr. 20.

Journal of Mental Diseases — New-York (S. U.) — Mens. — Ass. post.: 6 ms. fr. 10,30; 12 ms. fr. 20,60.

Journal de la Meunerie — Paris — Organo uff. — Mens. — Abb. dal 15 lug. fr. 12.

Journal de Micrographie — Paris — Bimens. (10-25) — Abb. fr. 28 — Ass. post. fr. 28,84.

Journal Militaire — Paris — Sett. — Abb. dal 1° gen. o 1° lug.: 6 ms. fr. 8; 12 ms. fr. 15 — Ass. post.: 6 ms. fr. 8,25; 12 ms. fr. 15,45.

Journal des Missions Évangéliques — Paris — Mens. — Abb. dal 1° gen. fr. 6.

Journal des Modistes — Paris — Mens. — Abb.: 3 ms. fr. 6; 6 ms. fr. 10; 12 ms. fr. 18.

Journal de Mons — Mons (Belgio) — 6 v. Sett. — Ass. post.: 3 ms. fr. 5,45; 6 ms. fr. 10,15; 12 ms. fr. 19,10.

Journal de Nice et des Alpes-Maritimes — Nizza Mare (Francia) — Quot. — Abb.: 3 ms. fr. 15; 6 ms. fr. 26; 12 ms. fr. 48.

Digitized by Google

Journal officiel du Caire — Cairo (Egitto) — 3 v. Sett. — Ass. post.: 3 ms. fr. 19,57; 6 ms. fr. 39,14; 12 ms. fr. 78,28.

Journal officiel de la République Française — Paris — Quot. del mattino — Abb.: 3 ms. fr. 19; 6 ms. fr. 38; 12 ms. fr. 76 — Ass. post.: 3 ms. fr. 19,57; 6 ms. fr. 39,14; 12 ms. fr. 78,28.

Journal des Orchidées — Bruxelles (Belgio) — 2 v. Sett. — Ass. post.: 3 ms. fr. 4,80; 6 ms. fr. 7,30; 12 ms. fr. 12,25.

Journal des ouvrages des Dames — Paris — Mens. — Abb. dal 15 aprile o 15 ott. fr. 25,50.

Journal des Ouvriers inventeurs — Paris — Ogni sab. — Abb: 6 ms. fr. 3; 12 ms. fr. 4.

Journal du Palais — Paris — Mens. — Abb. dal 1° gen. fr. 32.

Journal de la Parfumerie française et de la Savonnerie — Paris — Bimens. — Abb. fr. 12.

Journal des Parquets — Paris — Mens. Abb. dal 1° gen. fr. 12.

Journal de Pharmacie — Anvers (Belgio) — Mens. — Ass. post. fr. 7,75.

Journal de Pharmacie et de Chimie — Paris — Bimens. — Abb. dal 1° gen. fr. 17 — Ass. post. fr. 17,51.

Journal de Physique théorique et appliquée — Paris — Mens. Abb. dal 1° gen. fr. 15.

Journal des Postes, Télégraphes et Téléphones — Troyes (Francia) — Sett. — Amministr. — Abb.: 6 ms. fr. 5; 12 ms. fr. 9.

Journal de rentes et valeurs — Paris — Sett. — Abb. fr. 15.

Journal of Royal United service Institution — London — Mens. — Ass. post.: 6 ms. fr. 21,65; 12 ms. fr. 42,25.

Journal de Saint Pétersbourg — S. Pétersbourg (Russia) — Quot. uffic. Ministero affari esteri — Ass. post.: 3 ms. fr. 26,80; 6 ms. fr. 51,50; 12 ms. fr. 92,70.

Journal de la Santé — Paris — Sett. — Abb. fr. 8.

Journal des Savants — Paris — Mens. — Abb. dal 1° gen. fr. 42.

Journal des Sciences militaires — Paris — Riv. milit. francese — Mens — Abb. dal 1° gen. o 1° lug.: 6 ms. fr. 22; 12 ms. fr. 40.

Journal de Smyrne — Smyrne (Turchia) — Bisett. — Ass. post.: 3 ms. fr. 14,43; 6 ms. fr. 28,50; 12 ms. fr. 56,95.

Journal de la Societé Agricole — Bruxelles (Belgio) — Sett. — Ass. post. dal 1° gen. fr. 6,30.

Journal des Sociétés civiles et commerciales françaises et étrangères — Paris — Mens. — Abb. dal 1° gen. fr. 12,50 — Ass. post. fr. 12,89.

Journal de la Société de Statistique de Paris — Paris — Mens. — Abb. dal 1° gen. fr. 15.

Journal of the Society of Telegraphic Engineers — London 5 volumi all'anno — Ass. post. fr. 30,90.

Journal of Statistical Society — London — Trimest. — Ass. post.: 3 ms. fr. 6,75; 6 ms. fr. 13,40; 12 ms. fr. 26,80.

Journal des tailleurs — Paris — Mens. — Abb. — Piccola ed.: 6 ms. fr. 9; 12 ms. fr. 16 — grande ed.: 3 ms. fr. 9; 6 ms. fr. 15; 12 ms. fr. 28.

Journal Télégraphique — Bern (Svizzera) — Mens. — Ass. post. fr. 4,85.

Journal des Tirages — Lyon (Francia) — Sett. — Abb. fr. 5 — Ass. post. fr. 5,25.

Journal des Travaux publics — Paris — Bisett. (giov.-dom.) — Appalti governativi — Abb.: 6 ms. fr. 16; 12 ms. fr. 30.

Journal des valeurs d'Assurances — Paris — Sett. — Abb. fr. 7.

Digitized by Google

Journal de la vigne et de l'agriculture — Paris — Ogni mart. — Abb.: 6 ms. fr. 8; 12 ms. fr. 15.
Journal des villes et des campagnes — Paris — 4 v. Sett. — Polit. Cons. Monarch. Cattol. — Abb.: 3 ms. fr. 5,50; 6 ms. fr. 11; 12 ms. fr. 21.
Journal vinicole — Paris — Sett. — Abb.: 6 ms. fr. 8; 12 ms. fr. 14.
Journal des voyages — Paris — Sett. — Illust. — Abb. fr. 12.
Journal de vulgarisation de l'horticulture — Paris — Abb. fr. 6 — Ass. post.; fr. 6,25.
Journée Financière — Paris — Quot. — Abb. fr. 20.
Judge — New York (S. U.) — Sett. — Ass. post.: 6 ms. fr. 17,55; 12 ms. fr. 35,05.
Judy — London — Sett. — Comico Satir. — Ass. post.: 3 ms. fr. 4,35; 6 ms. fr. 8,25; 12 ms. fr. 16,50.
Jugend-Gartenlaube — Nürnberg (Germania) — Bimens. — Ass. post.: 3 ms. fr. 1,54; 6 ms. fr. 2,83; 12 ms. fr. 5,40.
Juridchesko Spisanie — Sofia (Bulgaria) — Mens. — Ass. post.: fr. 12,38.
Jurisprudence générale — Paris — Mens. — Abb. dal 1° mar. fr. 30.
Justice — Paris — Quot. — Rad. Repubb. — Abb. 3 ms. fr. 10; 6 ms. fr. 18; 12 ms. fr. 35.

Katholisches Kirchenblatt — Hamburg (Germania) — Sett. — Ass. post.: 3 ms. fr. 1,55; 6 ms. fr. 2,90; 12 ms. fr. 5,55.
Katholisches Sonntagsblatt — Stuttgart (Germania) — Sett. — Ass. post.: 3 ms. fr. 1,10; 6 ms. fr. 2; 12 ms. fr. 3,75.
Kaw Kas — Tiflis (Russia) — Quot. — Ass. post. fr. 55,65.
Kikeriki — Wien. — Bisett. — Ass. post.: 3 ms. fr. 4,14; 6 ms. fr. 8,02; 12 ms. fr. 15,79.
Kirid — Canea (Turchia) — Sett. — Ass. post.: 6 ms. fr. 8,90; 12 ms. fr. 17,55.
Kladderadatsch — Berlin — Sett. — Illust. Umor. Satir. — Abb. Marchi 3 al trimes. — Ass. post.: 3 ms. fr. 3,15; 6 ms. fr. 6,10; 12 ms. fr. 11,95.
Klagenfurter Zeitung — Klagenfurt (Austria) — 6 v. Sett. — Ass. post.: 3 ms. fr. 7,82; 6 ms. fr. 15,39; 12 ms. fr. 30,58.
Kleine Presse — Frankfurt a/m (Germania) — 6 v. Sett. — Radicale Illust. — Ass. post.: 1 ms. fr. 1,40; 2 ms. fr. 2,60; 3 ms. fr. 3.84; 6 ms. fr. 7,43; 12 ms. fr. 14,65.
Knowledge — London — Mens. — Ass. post.: fr. 3,35; 6 ms. fr. 6,25; 12 ms. fr. 11,35.
Kölner Tageblatt — Cöln (Germania) — 6 v. Sett. — Ass. post.: 1 ms. fr. 1,69; 2 ms. fr. 3,18; 3 ms. fr. 4,50; 6 ms. fr. 8,75; 12 ms. fr. 17,35.
Kolnische Volkozeitung und Handelsblatt — Cöln (Germania) 13 v. Sett. — Cattol. comm. — Ass. post.: — 1 ms. fr. 3,48; 2 ms. fr. 6,70; 3 ms. fr. 10; 6 ms. fr. 19,75; 12 ms. fr. 39,25 — Ed. Sett.: 3,65; 7,10; 13,95.
Kölnische Zeitung — Cöln (Germania) — 18 v. Sett. — Abb.: 3 ms. fr. 17; 6 ms. fr. 32,50; 12 ms. fr. 65 — Ass. post.: 1 ms. fr. 4,57; 2 ms. fr. 8,92; 3 ms. fr. 13,37; 6 ms. fr. 26,48; 12 ms. fr. 52,70 — Per gli abbonamenti e le associazioni postali per l'Italia, si può rivolgersi al corrispondente ufficiale: Henry Berger, v. Meravigli, 10, Milano.
Kölnische Zeitung-Wochenausgabe — Cöln (Germania) — Sett. Ass. post.: 3 ms. fr. 3,89; 6 ms. fr. 7,58; 12 ms. fr. 14,90.
Koniglich privilegirte Berlinische Zeitung von Staats —

Digitized by Google

Sonntag, 30. März. 1895. — Nr. 279.

Kölnische Zeitung.

Erste Morgen-Ausgabe.

Verhandlungen des deutschen Reichstages.

Digitized by Google

Berlin — 12 v. Sett. — Ass. post.: 1 ms. fr. 4,67; 2 ms. fr. 9,12; 3 ms. fr. 13,67; 6 ms. fr. 27,08; 12 ms. fr. 53,95.

Konigsberger Hartungsche Zeitung — Konigsberg (Germania) — 18 v. Sett. — Ass. post.: 1 ms. fr. 2,43; 2 ms. fr. 4,64; 3 ms. fr. 6,94; 6 ms. fr. 13,63; 12 ms. fr. 27.

Kreuzzeitung — Berlin — Vedere « Neue Preussische Zeitung ».

Kunst unserer Zeitung — München (Germania) — Mens. — Ass. post. fr. 44,38.

Kuryer Poznanski — Posen (Germania) — 6 v. Sett. — Ass. post.: 3 ms. fr. 6,95; 6 ms. fr. 13,65; 12 ms. fr. 27,10.

Ladies (Gazette of Fashion) — London — Mens. — Abb. Schellini 14 — Ass. post.: 3 ms. fr. 4,25; 6 ms. fr. 8,25; 12 ms. fr. 15,45.

Ladies Pictoral — London — Sett. — Ass. post.: 3 ms. fr. 11,60; 6 ms. fr. 22,95; 12 ms. fr. 46,35.

Ladies Treasury — London — Mens. — Ass. post.: 3 ms. fr. 3,05; 6 ms. fr. 5,65; 12 ms. fr. 10,30.

Lady (The) — London — Sett. — Ass. post.: 3 ms. fr. 7,40; 6 ms. fr. 14,70; 12 ms. fr. 28,15.

Laibacher Zeitung — Laibach (Austria) — 6 v. Sett. — Ass. post.: 3 ms. fr. 7,30; 6 ms. fr. 14,34; 12 ms. fr. 28,48.

Laiterie — Paris — Sett. — Abb. fr. 13. (Col Suppl. Bisett. fr. 22).

Lancet — London — Sett. — Ass. post.; 3 ms. fr. 11; 6 ms. fr. 21,80; 12 ms. fr. 43,80 — Thik Ed.: 12,90; 25,75; 50,50.

Land and Water — London — Sett. — Ass. post.: 3 ms. fr. 10,30 6 ms. fr. 20,60; 12 ms. fr. 40,20.

Landbote — Winterthur (Svizzera) — 6 v. Sett. — Ass. post.: 3 ms. fr. 3,90; 6 ms. fr. 7,45; 12 ms. fr. 14,60.

Landshuter Zeitung — Landshut (Germania) — 6 v. Sett. — Ass. post.: 1 ms. fr. 1,17; 2 ms. fr. 2,13; 3 ms. fr. 3,14; 6 ms. fr. 6,03; 12 ms. fr. 11,85.

Landwirth (Der) — Diekirch (Luxemburg) — 3 v. Sett. — Ass. post.: 3 ms. fr. 3,10; 6 ms. fr. 6; 12 ms. fr. 11,80.

Languedocien — Pézénas (Francia) — Sett. non politico — Abb. fr. 18.

Lanterne — Paris — Quot. — Repubb. radic. del mattino — Abb.: 3 ms. fr. 9; 6 ms. fr. 16.50; 12 ms. fr. 31. (Col Suppl. illus. Sett.: 11,50; 21; 40.

Lanterne (supplément hebdomadaire) — Paris — Sett. — Abb.: 3 ms. fr. 3; 6 ms. fr. 6; 12 ms. fr. 10.

Lanterne de Boquillon — Paris — Sett. — Illust. — Abb.: 6 ms. fr. 5; 12 ms. fr. 10.

Leach's Childrens and Jomg Ladies Dressmaker — London — Mens. — Ass. post.: 3 ms. fr. 1,15; 6 ms. fr. 1,85; 12 ms. fr. 3,40

Leach's Family Dressmaker — London — Mens. — Ass. post.: 3 ms. fr. 1,55; 6 ms. fr. 2,40; 12 ms. fr. 4,35.

Leach's Work Basket — London — Mens. — Ass. post.: 3 ms. fr. 1,55; 6 ms. fr. 2,40; 12 ms. fr. 4,35.

Lecture — Paris — Bimens. (10-25) — Abb. dal 1° gen., 1° apr., 1° lug., 1° ottob.: 6 ms. fr. 9; 12 ms. fr. 16 — Ass. post.: 6 ms. fr. 9,27; 12 ms. fr. 16,48.

Lecture au Foyer — Nancy (Francia) — Mens. — Cons. Illust. Relig. Abb. fr. 8 — Ass. post. fr. 8,25.

Lecture Retrospective — Paris — Bimens. (5 20) — Abb. dal 1° gen., 1° apr., 1° lug. o 1° ottob.: 6 ms. fr. 9; 12 ms. fr. 16 — Ass. post.: 6 ms. fr. 9,27; 12 ms. fr. 16,48.

Leipziger Farberzeitung und Zengdrucker Zeitung — Leipzig (Germania) — Sett. — Ass. post.: 6 ms. fr. 10,96; 12 ms. fr. 21,68.

Digitized by Google

Leipziger Monatsschrist — Leipzig (Germania) — Mens. — Abb. fr. 23 — Ass. post.: 3 ms. fr. 5,03; 6 ms. fr. 9,85; 12 ms. fr. 19,50.
Leipziger Nachrichten — Leipzig (Germania) — Quot. — Ass. post.: 1 ms. fr. 1,32; 2 ms. fr. 2,58; 3 ms. fr. 3,78; 6 ms. fr. 7,35; 12 ms. fr. 14,50.
Leipziger Tageblat und Anzeiger — Leipzig (Germania) — 13 v. Sett. — Ass. post.: 1 ms. fr. 4,10; 2 ms. fr. 7,95; 3 ms. fr. 12; 6 ms. fr. 23,75; 12 ms. fr. 47,35.
Leipziger Zeitung — Leipzig (Germania) — 6 v. Sett. — Ass. post.: 1 ms. fr. 3,24; 2 ms. fr. 6,28; 6 ms. fr. 9,35; 6 ms. fr. 18,50; 12 ms. fr. 36,75.
Leisoure Hour — London — Mens. — Ass. post.: 3 ms. fr. 3,40; 6 ms. 6,35; 12 ms. fr. 10,80.
Letzeburger — Luxembourg (Lussemburgo) — Sett. — Ass. post.: 3 ms. fr. 1,90; 6 ms. fr. 3,60; 12 ms. fr. 6,95:
Levant Herald — Costantinoples (Turchia) — 6 v. Sett. — Ass. post.: 3 ms. fr. 22,21; 6 ms. fr. 44,10; 12 ms. fr. 88, 12.
Liberal (El) — Madrid (Spagna) — Quot. — Abb.: 3 ms. fr. 10; 6 ms. fr. 20; 12 ms. fr. 40.
Libertad Electoral — Santiago (Chili) — Sett. — Ass. post.: 3 ms. fr. 10,16; 6 ms. fr. 20,13; 12 ms. fr. 36,88.
Liberté — Fribourg (Svizzera) — 6 v. Sett. — Catt. — Ass. post.; 3 ms. fr. 5; 6 ms. fr. 8,10; 12 ms. fr. 14,90.
Liberté — Paris — Quot. — Liber. Conser. della sera — Abb.: 3 ms. fr. 14; 6 ms. fr. 27; 12 ms. fr. 52.
Library Journal — New-York (S. U.) — Mens. — Ass. pos. fr. 29,90.
Libre parole — Paris — Quot. — Abb.: 3 ms. fr. 10; 6 ms. fr. 18; 12 ms. fr. 35.
Licensed Vechiallers Gazette — London — Sett. — Ass. post.: 3 ms. 3,40; 6 ms. fr. 6,25; 12 ms. fr. 10,30.
Life — London e New-York — Sett. — Ass. post.: 6 ms. fr. 21, 65; 12 ms. 41,20.
Lingère Parisienne — Paris — Vedere « Caprice » (3ª Ediz.).
Linzer Zeitung — Linz (Austria) — 6 v. Sett. — Ass. post.: 3 ms. fr. 4,63; 6 ms. fr. 9,09; 12 ms. fr. 17,98 — (Col suppl.: 9,40; 18,54; 36,88.
Lippincolt's Magazine — Philadelphia (S. U.) — Mens. — Ass. post. fr. 19, 60.
Lippische Landeszeitung — Detmold (Germania) — 6 v. Sett. — Ass. post.: 1 ms. fr. 1,08; 2 ms. fr. 1,95; 3 ms. fr; 2,92; 6 ms. fr. 5,58; 12 ms. fr. 10,95.
Lissan ul Hal — Beyrouth (Turchia) — Bisett. — Ass. post. fr. 18,68.
Literarisches Centralblatt für Deutschland — Leipzig (Germania) — Sett. — Ass. post.: 3 ms. fr. 9,01; 6 ms. fr. 17,98; 12 ms. fr. 35,70.
Literary World — Boston (S. U.) — Bisett. — Ass. post. fr. 14,45.
Littell's Living Age — Boston (S. U.) — Sett. — Ass. post.: 6 ms. fr. 30,90; 12 ms. fr. 60,80.
Little Folks — London — Mens. — Ass. post.: 3 ms. fr: 2,55; 6 ms. fr. 4,80; 12 ms. fr. 9,80.
Little-Rok gazette — Little-Rok (S. U.) — Sett. — Ass. post.: 6 ms. fr. 10,30; 12 ms. fr. 20,60.
Little Wideawake — London — Mens. — Ass. post.: 3 ms. fr. 2,40; 6 ms. fr. 4,50; 12 ms. fr. 7,25.
Live Stock Journal — London — Sett. — Ass. post.: 3 ms. fr. 8,50; 6 ms. fr. 16; 12 ms. fr. 30,90.

Digitized by Google

Livre Populaire — Paris — Sett. — Abb.: 6 ms. fr. 6,50; 12 ms. fr. 12.

Livret-Chaix — Paris — Orario Mensile delle Ferrovie — Abb. — Livret Français: 6 ms. fr. 11; 12 ms. fr. 20 — Livret Etranger: 6 ms. fr. 14; — 12 ms. fr. 26 — I due: 6 ms. fr. 24; 12 ms. fr. 44.

Lloyd Anversois — Anvers (Belgio) — 6 v. Sett. — Ass. post.: 3 ms. fr. 13,05; 6 mes. fr. 25,75; 12 ms. 51,20.

Lloyds Weekly News — London — Sett. — Ass. post.: 3 ms. fr. 3,40; 6 ms. fr. 5,75; 12 ms. fr. 11,35.

Locomotion Automobile — Paris — Mens. — Sotto il patronato del Touring Club — Abb. fr. 7,50.

London Directory — London — Annuale — Tre Ed.: Street Ed.; Commercial Ed.; Trades Ed. — Ogni Ed. Ass. post. fr. 18,55.

London Journal — London — Sett. — Ass. post.: 3 ms. fr. 3,05; 6 ms. fr. 5,60; 12 ms. fr. 11,10 — Ed. mens.: Ass. post. 3 ms. fr. 3,45; 6 ms. fr. 6,65; 12 ms. fr. 13,10.

London Quarterly Review — London — Trimest. — Ass. post.: 3 ms. fr. 8,50; 6 ms. fr. 16,90; 12 ms. 33,50.

London Reader — London — Sett. — Ass. post.: 3 ms. 2,85; 6 ms. fr. 5,25; 12 ms. fr. 10,30.

London-Roma — London — Bimens. — Ass. post. fr. 14,45.

London-Society — London — Mens. — Ass. Post.: 3 m. fr. 4,85; 6 ms. fr. 9,30; 12 ms. fr. 17,55.

London Tailor — London — Mens. — Ass. post.: 3 ms. fr. 5,25; 6 ms. fr. 9,50; 12 ms. fr. 18.

Longman's Magazine — London — Mens. — Ass. post.: 3 ms. fr. 3,40; 6 ms. fr. 5,75; 12 ms. fr. 11,35.

Louis Braille — Paris — Mens. — Pei ciechi — Abb. fr. 3,50 — Ass. post. fr. 3,75 — (Col suppl.: Abb. fr. 11; Ass. post. fr. 11,25).

Louisville Anzeiger — Louisville (Stati Uniti) — Sett. — Ass. post.: 6 ms. 16,50; 12 ms. fr. 30,90.

Lumière électrique — Paris — Sett. — Abb. dal 1° gen. fr. 60.

Lupta — Bukarest (Rumenia) — Quot. — Ass. post.: 3 ms. fr. 12,65; 6 ms. fr. 24,95; 12 ms. fr. 49,65.

Lustige Blätter — Berlin — Sett. — Ass. post.: 3 ms. fr. 2,76; 6 ms. fr. 5,33; 12 ms. fr. 10,40.

Luxe — Paris — Mode — Mens. — 3 Album: Stagione estiva, Stagione invernale e per Ballo — Abb. — 1ª Ed. Stag. Est.: 6 ms. fr. 60 — Stag. Inv.: 6 ms. fr. 75 — Stag. Estiv. e Inv.: 12 ms. fr. 120 — 2ª Ed. (con due soli Album): 6 ms. fr. 60; 12 ms. fr. 100 — 3ª Ed. (senza Album): 6 ms. fr. 35; 12 ms. fr. 65 — Ediz. lusso colle « Toilettes Modèles »: — Estate fr. 80; Inverno fr. 90; 12 ms. fr. 160.

Luxemburg — Arlon (Belgio) — 6 v. Sett. — Ass. post.: 3 ms. fr. 5,40; 6 ms. fr. 9; 12 ms. fr. 16,75.

Luxemburg Freie Presse — Luxembourg (Lussemburgo) — 6 v. Sett. — Ass. post.: 3 ms. fr. 4,85; 6 ms. fr. 9,45; 12 ms. fr. 18,70.

Luxemburger Sonntagsblatt — Luxembourg (Lussemburgo) — Sett. — Ass. post.: 3 ms. fr. 1,45; 6 ms. fr. 2,70; 12 ms. fr. 5,15.

Luxemburger Wort — Luxembourg (Lussemburgo) — 6 v. Sett. — Ass. post.; 3 ms. fr. 5,65; 6 ms. fr. 11,05; 12 ms. fr. 21,90.

Luxemburger Zeitung — Luxembourg (Lussemburgo) — 6 v. Sett. — Abb. post.: 3 ms. fr. 5,70; 6 ms. fr. 11,15 — 12 ms. fr. 22,10.

Luzerner Tageblatt — Luzern (Svizzera) — 6 v. Sett. — Ass. post.: 3 m. fr. 4,10; 6 ms. fr. 7,55; 12 ms. fr. 14,90,

Lyon Médical — Lyon (Francia) — Sett. — Organo Ufficiale — Abb. fr. 20.

Digitized by Google

Lyon Républicain — Lyon (Francia) — Quot. — Abb.: 3 ms. fr. 9; 6 ms. fr. 17; 12 ms. fr. 33.
Lyon Républicain (Supplément Illustré) — Lyon (Francia) — Sett. — Abb. fr. 7,50.

Vendredi 12 Mai 1905 CINQ CENTIMES Dix-Huitième Année — N° 6166

LYON RÉPUBLICAIN

Le Ministre de la Guerre à Lyon

DEUXIÈME CONCOURS DE BOULES

LE SECRET DU FOU

DÉPÊCHES DE NUIT

La Discours de Bordeaux

FÊTE PATRIOTIQUE A BAPAUME

ANNAM ET TONKIN

Les Souverains de la Suède

LES TRAVAUX PARLEMENTAIRES

LE REICHSTAG ET GUILLAUME

LES QUESTIONS LYONNAISES

Lettres d'un Député

LE BUDGET FRANÇAIS

Les Ministres à Bordeaux

DÉPÊCHES DIVERSES

PANTALON ROUGE

BARBE BLONDE

Maanedsblad — Kopenhagen (Danimarca) — Mens. — Ass. post. fr. 3,87.
Macmillan's Magazine — London — Mens. — Ass. post.: 3 ms. fr. 3,40; 6 ms. 5,75; 12 ms. fr. 11,35.

Digitized by Google

LYON-RÉPUBLICAIN

165,000 Exempl.

6 - RUE CHILDEBERT - 6

LYON

QUOTIDIEN

GRAND

FORMAT

A

5 C^MES

le numéro

17.me ANNÉE

FONDATEUR:

Lucien JANTET

DIRECTEUR:

A. FERROUILLAT

Abonnements: 5 fr. et 6 fr. par trimestre
Étranger (union postale) 9 fr.

Républicain radical. — Très recherché à cause de son tirage important (165,000 exemplaires et de sa grande diffusion par les maisons annoncières). — 1,250 dépôts et 8,450 abonnés directs. Rayonne sur 30 départements, pénètre aussi en Suisse, Italie.

Ses correspondances parisiennes, ses nombreuses chroniques régionales, ses informations télégraphiques rapides et variées, ses lettres si intéressantes des colonies, *assurent à cet organe une place marquante dans la presse départementale française.*

Supplément littéraire bi-hebdomadaire. — Abonnement: **2 francs** par trimestre (Union Postale).

Digitized by Google

Magasin des Demoiselles — Paris — Bimens. (10-25) — Abb. dal 1° gen. — Ed. Copertina grise: 6 ms. fr. 7,70; 12 ms. fr. 14 — Ed. Copertina bleu: fr. 20 — (Ass. post.: 7,25; 14,42; 20,60).

Magasin illustré d'Éducation et de Récréation et Semaine des enfants — Paris — Bimens. (1-15) — Abb. dal 1° gen. o 1° lugl.: 6 ms. fr. 8,50; 12 ms. fr. 17.

Magasin de Meubles — Paris — Gior. speciale pei Tappezzieri — Mens. — Abb. — Ediz. disegni neri: 12 fogli (Tende) fr. 4; 18 fogli (mobili o poltrone) fr. 5; 36 fogli (mobili o poltrone) fr. 9,50; 48 fogli (mobili, poltrone e tende) fr. 12,50 — Ediz. disegni colorati: 12 fogli (Tende) fr. 7; 18 fogli (mobili o poltrone) fr. 11; 36 fogli (mobili e poltrone) fr. 21; 48 fogli (mobili, poltrone, tende) fr. 26.

Magasin Pittoresque — Paris — Bimens. (1-15) — Abb. dal 1 gen. fr. 13.

Magazin für Literatur (Das) — Berlin — Sett. — Ass. post.: 3 ms. fr. 5; 6 ms. fr. 9,80; 12 ms. fr. 19,35.

Magazine of Short Stories — London — Mens. — Ass. post.: 6 ms. fr. 4,85; 12 ms. fr. 8,55.

Magdeburgische Zeitung — Magdeburg (Germania) — 14 v. Sett. — Liberale — Ass. post.: 1 ms. fr. 4,03; 2 ms. fr. 7,84; 3 ms. fr. 11,70; 6 ms. fr. 23,20; 12 ms. fr. 46,20.

Magyar allam avec « Szèp Irodalmi Kert » — Budapest (Ungheria) — 6 v. Sett. — Cleric. — Ass. post.: 3 ms. fr. 12,87; 6 ms. fr. 25,48; 12 ms. fr. 50,75.

Mail — London — 3 v. Sett. — Ass. post.: 3 ms. fr. 12,80; 6 ms. fr. 25,10; 12 ms. fr. 49,50.

Maison de Campagne — Paris — Bimens. (1-15) — Abb. dal 1° gen. fr. 15.

Man of the World — London — Sett. — Ass. post.: 3 ms. fr. 3,40; 6 ms. fr. 6,75; 12 ms. fr. 12,40.

Manchester Guardian — Manchester (Inghilterra) — 6 v. Sett. — Liberale — Ass. post.: 3 ms. fr. 17,40; 6 ms. fr. 34,80; 12 ms. fr. 69,60.

Manchester Weekly Times — Manchester (Inghilterra) — Sett. — Ass. post.: 3 ms. fr. 3,85; 6 ms. fr. 6,75; 12 ms. fr. 12,40.

Manuel général de l'instruction primaire — Paris — Ogni sabato — Abb. fr. 7,75 (col Suppl. fr. 12,75).

Manufacturer and Builder — New-York (S. U.) — Mens. — Ass. Post.: 6 m. fr. 4,75; 12 ms. fr. 11,35.

Marine-Verordnungsblatt — Berlin — Irregol. — Ass. post.: 3 m. fr. 1,58; 6 ms. fr. 2,95; 12 ms. fr. 5,65 (colla Marine Rundschau: 2,20; 4,20; 8,15).

Maritimer Sammler — S. Pétersbourg (Russia) — Mens. — Ass. post. fr. 38,15

Mark Lane Express — London — Sett. — Ass. post.: 3 ms. fr. 6,25; 6 ms. fr. 11,35; 12 ms. fr. 22,70.

Markâ al Nagâh — Alessandria (Egitto) — 3 v. Sett. — Ass. post.: 6 ms. fr. 7,75; 12 ms. fr. 12,65.

Marseillaise — Paris — Quot. — Repubb. Radic. — Abb.: 3 ms. fr. 9; 6 ms. fr. 18; 12 ms. fr. 36 — Abb. post.: 3 ms. fr. 9,27; 6 ms. fr. 18,45; 12 ms. fr. 37,08.

Matériaux et Documents d'architecture et de sculpture — Paris — Mens. — Abb. dal 1° gen. fr. 16,50.

Matériel Agricole — Paris — Bimens. — Abb. fr. 13.

Matériel d'Occasion — Lyon (Francia) — Mens. — Abb. fr. 7.

Matin — Paris — Quot. Indipend. del mattino — Abb.: 3 ms. fr. 15; 6 ms. fr. 28; 12 ms. fr. 54.

Digitized by Google

Médecine Contemporaine — Paris — Bimensile (1-15) — Giorn. d'Idroterapia — Abb. dal 1° gen. o 1° lug. fr. 12.
Médecine Internationale — Paris — Mens. — Abb. fr. 3,50 — Ass. post. fr. 3,75.
Médicine Moderne — Paris — Sett. — Abb.: 6 ms. fr. 4,50; 12 ms. fr. 8.
Medical Journal — Chicago (S. U.) — Mens. — Ass. post. fr. 26,80.
Medical Journal — Louisville (S. U.) — Mens. — Ass. post.: 6 ms. fr. 23,20; 12 ms. fr. 46,35.
Medical Journal — New York (S. U.) — Mens. — Ass. post.: 6 ms. fr. 18,05; 12 ms. fr. 34,55.
Medical and Surgical Journal — Boston (S. U.) — Sett. — Ass. post.: 6 ms. fr. 18,55; 12 ms. fr. 37,10.
Medical and Surgical Journal — Buffalo (S. U.) — Mens. — Ass. post.: 6 ms. fr. 10,30; 12 ms. fr. 20,60.
Medical and Surgical Journal — Chicago (S. U.) — Trimest. — Ass. post.: 6 ms. fr. 15,45; 12 ms. fr. 29,90.
Medical and Surgical Journal — Saint-Louis (S. U.) — Mens. — Ass. post.: 6 ms. fr. 18,55; 12 ms. fr. 37,10.
Medicinisch-chirurgische Rundschau — Wien — Bimens. — Ass. post.: 3 ms. fr. 3,63; 6 ms. fr. 7,01; 12 ms. fr. 13,81.
Medicinisch-chirurgische Centralblatt — Wien — Sett. — Ass. post.: 3 ms. fr. 3,46; 6 ms. fr. 6,72; 12 ms. fr. 13,19.
Memoires from the Biological Laboratory — Baltimora (S. U.) — Irreg. — Ass. post. fr. 49,45.
Mémorial Diplomatique — Paris — Sett. — Abb.: 6 ms. fr. 21,50; 12 ms. fr. 43.
Menuiserie (La) et l'Ébénisterie — Paris — Speciale per legnami da costrurre le case — Mens. — Abb. dal 1° gen. fr. 22.
Mephisto — Marseille (Francia) — Mens. — Abb. fr. 5.
Merauer Zeitung — Merau (Austria) — 3 v. Sett. — Ass. post. 3 ms.: fr. 4,45; 6 ms. fr. 8,77; 12 ms. fr. 17,34.
Mercur — Wien — Irregol. — Ass. post.: 6 ms. fr. 2,74; 12 ms. fr. 5,23.
Mercure de France — Paris — Mens. — Abb.: 6 ms. fr. 8,50; 12 ms. fr. 15.
Mercurial des halles et marchés — Paris — Alla sera — Abb. — 1ª ed. 6 v. Sett.: 6 ms. fr. 23; 12 ms. fr. 42 — 2ª ed. 3 v. Sett.: 6 ms. fr. 15; 12 ms. fr. 28 — 3ª ed. 2 v. Sett. (giov. e dom.): 6 ms. fr. 12; 12 ms. fr. 22 — 4ª ed. sett. (giov. o dom.) fr. 14.
Merkur — Zürich (Svizzera) — Sett. — Ass. post.: 3 ms. fr. 2,25; 6 ms. fr. 3,80; 12 ms. fr. 6,85.
Messager — Liège (Belgio) — Bisett. — Ass. post. fr. 3,75.
Messager Agricole du Midi — Montpellier (Francia) — Sett. — Abb. fr. 9.
Messager d'Athènes — Athènes (Grecia) — Sett. — Liber. — Ass. post.: 6 ms. fr. 28,85; 12 ms. fr. 48,45.
Messager du Cœur de Jésus — Toulouse (Francia) — Mens. — Abb. dal 1° gen. o 1° lugl. fr. 5,75 — Ass. post. fr. 6.
Messager du Dimanche — Bruxelles — Sett. — Ass. post.: 3 ms. fr. 1,60; 6 ms. fr. 2,70; 12 ms. fr. 4,60.
Messager des Modes — Paris — Bimens. — Abb. — 1ª ed.: 6 ms fr. 5; 12 ms. fr. 9 — 2ª ed. 6 ms. fr. 6,50; 12 ms. fr. 12 — 3ª ed.: 6 ms. fr. 8; 12 ms. fr. 15 — 4ª ed.: 6 ms. fr. 9,50; 12 ms. fr. 18 — 5ª ed.: 6 ms fr. 11; 12 ms. fr. 20.
Messager de Paris — Paris — Quot. — Conserv. finanz. — Abb.: 3 ms. f. 23; 6 ms. fr 45; 12 ms. fr. 90 — Ass. post.: 3 ms. fr. 23,69; 6 ms. fr. 46,35; 12 ms. fr. 92,70.

Digitized by Google

Messenger of the Sacred Heart — London — Sett. — Ass. post.: 3 ms. fr. 2,85; 6 ms. fr. 5,25; 12 ms. fr. 10,30.
Métallurgie — Paris — Ogni merc. — Organo sindacato ingegneri — Abb.: 3 ms. fr. 7; 6 ms. fr. 12; 12 ms. fr. 22.
Meunerie Française — Paris — Mens. — Organo sindacato dei mulini — Abb. fr. 15.
Meunier — Paris — Mens. — Abb.: 6 ms. fr. 8; 12 ms. fr. 15.
Meuse — Liège (Belgio) — 6 v. Sett. — Liber. — Ass. post: 3 ms. fr. 8,20; 6 ms. fr. 16,10; 12 ms. fr. 31,90.
Miladina — Kazanlik (Bulgaria) — Mens. — Ass. post. fr. 3,17.
Militär-Zeitung — Wien — Ogni 8 giorni — Ass. post.: 3 ms. fr. 6,91; 6 ms. fr. 13,56; 12 ms. fr. 26,86.
Militärwochenblatt — Berlin — Bisett. — Ass. post.: 3 ms. fr. 6,43; 6 ms. fr. 12,60; 12 ms. fr. 24,95.
Million — London — Sett. — Ass. post.: 3 ms. fr. 3,40; 6 ms. fr. 5,80; 12 ms. fr. 11,35.
Mils — Sofia (Bulgaria) — Mens. — Ass. post. fr. 13.
Mind — London — Trimens. — Ass. post.: 3 ms. fr. 4,85; 6 ms. fr. 8,25; 12 ms. fr. 15,45.
Mining Journal — London — Sett. — Ass. post.: 3 ms. fr. 10,85; 6 ms. fr. 21,65; 12 ms. fr. 43,30.
Mining and Scientific Presse — S. Francisco (S. U.) — Sett. — Ass. post. fr. 33.
Mining World — London — Sett. — Ass. post.: 3 ms. fr. 10,85; 6 ms. fr. 21,65; 12 ms. fr. 43,30.
Misbach — Beyrouth (Turchia) — Sett. — Ass. post.: 3 ms. fr. 4,87; 6 ms. fr. 9,53; 12 ms. fr. 18,81.
Missions Catholiques — Lyon (Francia) — Sett. — Abb. dal 1° gen. o 1° lugl. fr. 12.
Mittheilungen aus dem Gebiete des Seewesens — Pola (Austria) — Mens. — Ass. post. fr. 13,81.
Mittheilungen uber Gegenstände des Artillerie und Geniewesens — Wien — Mens. — Ass. post. fr. 21,87.
Mittheilungen aus Fustus Perthes geographischer Anstalt — Gotha (Germania) — Mens. — Ass. post. fr. 29,60.
Mobacher — Alger (Francia) — Bisett. (merc. francese - sab. arabo) — Abb. fr. 8.
Moda Elegante — Madrid (Spagna) — Sett. — Abb.: 6 ms. fr. 26; 12 ms. fr. 50 — Ass. post.: 6 ms. fr. 26,80; 12 ms. fr. 51,50.
Moda Illustrada — Barcellona (Spagna) — Sett. — Ass. post. fr. 25,75.
Mode Artistique de Luxe — Paris — Bisett. (8-24) — Abb. — 1ª ed.: Estate fr. 55; Inverno fr. 45; 12 ms. fr. 85 — 2ª ed.: Estate fr. 80; Inverno fr. 65; 12 ms. fr. 140.
Mode-Charme — Paris — Mens. — Abb. — 1ª ed. fr. 60; 2ª ed. fr. 80; 3ª ed. fr. 100; 4ª ed. fr. 110; 5ª ed. fr. 120; 6ª ed. fr. 140.
Mode Française — Paris — Ogni sab. — Abb.: — 1ª ed.: 3 ms. fr. 5; 6 ms. fr. 8; 12 ms. fr. 15 — 2ª ed.: 3 ms. fr. 6; 6 ms. fr. 10; 12 ms. fr. 19 — 3ª ed.: 3 ms. fr. 6,50; 6 ms. fr. 11; 12 ms. fr. 20 — 4ª ed.: 3 ms. fr. 8; 6 ms. fr. 15; 12 ms. fr. 29.
Mode Illustrée — Paris — Ogni sab. — Abb. (vedere pagina) — Ass. post. — 1ª ed.: 3 ms. fr. 4,50; 6 ms. fr. 8,77; 12 ms. fr. 17,51 — 2ª ed.: 3 ms. fr. 5,25; 6 ms. fr. 10,30; 12 ms. fr. 20,60 — 3ª ed.: 3 ms. fr. 6,25; 6 ms. fr. 12,36; 12 ms. fr. 24,72 — 4ª ed.: 3 ms. fr. 7,75; 6 ms. fr. 15,45; 12 ms. fr. 30,90.
Mode Nationale — Paris — Sett. — Abb.: 6 ms. fr. 4; 12 ms. fr. 8.

Digitized by Google

LIBRAIRIE FIRMIN-DIDOT & C.ie

LA MODE ILLUSTRÉE

journal de la famille

PARAISSANT TOUS LES DIMANCHES

SOUS LA DIRECTION DE

M.me EMMELINE RAYMOND

12 pages in-4°, format de l'*Illustration* et du *Monde illustré*

LE SUPPLÉMENT LITTÉRAIRE DE 4 PAGES, AVEC PAGINATION SPECIALE, EST CONSACRÉ A DES ROMANS ILLUSTRÉS

TRENTE-SIXIÈME ANNÉE DE LA PUBLICATION

Un numéro est envoyé gratis à toute personne qui, désirant mieux se renseigner sur le Journal, en fera la demande par lettre affranchie.

La Mode illustrée, tout en restant ce qu'elle a été jusqu'ici avec tant de succès, c'est-à-dire le journal par excellence des travaux utiles et des travaux d'agrément, fait actuellement paraître, avec chaque numéro, *sans augmentation de prix*, UN SUPPLÉMENT consacré à des romans illustrés, choisis de façon à intéresser tous les membres de la famille: les 52 numéros qu'elle publie chaque année contiennent plus de 2,000 dessins de toute sorte, dessins de modes, de tapisserie, de crochet, de broderie; plus 24 feuilles contenant *les patrons en grandeur naturelle* de tous les objets constituant la toilette, depuis le linge jusqu'aux robes, manteaux, vêtements d'enfants, etc.

Le public n'est point contraint de s'abonner pour l'année entière; il peut s'abonner, à l'*essai*, pour trois mois.

		3 mois	6 mois	1 an
1r Édition . . . 24 pl. de patrons	Paris et Seine .	3 fr. —	6 fr. —	12 fr.
	Départements. .	3 » 50	7 » —	14 »
	Union postale. .	4 » 25	8 » 50	17 »
4e Édition. . . . 52 gravures col.	Paris.	6 » 75	13 » —	24 »
	Départements. .	7 » —	13 » 50	25 »
	Union postale .	7 » 50	15 » —	30 »

LES ABONNEMENTS COMMENCENT DU 1er DE CHAQUE MOIS.

Le prix d'abonnement doit être envoyé en un mandat sur la poste, à l'ordre de MM. Firmin-Didot et Cie, ou en un mandat à vue sur Paris.

RÉDACTION et ADMINISTRATION: 56, rue Jacob, PARIS

On s'abonne également chez tous les Libraires de France et de l'étranger.

Digitized by Google

N° 50 (Avec planche de tapisserie en couleurs) TRENTE-CINQUIÈME ANNÉE Dimanche 16 décembre 1894.

LA MODE ILLUSTRÉE
JOURNAL DE LA FAMILLE

CONTENANT LES DESSINS DE MODES LES PLUS ÉLÉGANTS, ET DES MODÈLES DE TRAVAUX D'AIGUILLE, ETC. — BEAUX-ARTS — NOUVELLES — CHRONIQUES — LITTÉRATURE, ETC.

Toute demande non accompagnée d'un bon sur la poste ou d'un mandat à vue sur Paris, à l'ordre de MM. Firmin-Didot et Cie, sera considérée comme non avenue. — On s'abonne également chez tous les Libraires de France et de l'Étranger. (*Pour l'Étranger, le port en sus.*) LONDRES : ASHER & Cie, 13, Bedford Street, Covent Garden, C. W. —

AVIS Nous demandons instamment à nos abonnées de vouloir bien ne point attendre les derniers jours de l'année pour renouveler leur abonnement. A ce moment, la besogne est si considérable qu'on ne saurait garantir aux abonnées le service du journal sans interruption. Les premières inscrites seront les premières servies. — Il est expressément recommandé d'envoyer, en même temps que la demande de réabonnement, une des dernières bandes d'adresse ou le numéro d'ordre se trouvant sur l'enveloppe du journal. Cette bande est absolument indispensable lorsqu'il s'agit d'une réclamation ou d'un changement quelconque.

Pour l'Administration de la MODE ILLUSTRÉE.
E. R.

Sommaire. — Robe en soie brochée avec corsage en velours perforé. — Tabliers en soie pour lunch. — Capeline pour dame âgée. — Tabliers brodés. — Sac orné de broderie. — Passementerie au crochet pour robes et vêtements. — Carpette pour bureau. — Coussin. — Deux bonnets du matin. — Ceintures nouvelles. — Grand col en passementerie et jais. — Col et garniture de jupe en frangé du Thibet et jais. — Bijoux de fantaisie pour étrennes. — Cols nouveaux et garnitures de corsages. — Col et toque en fourrure. — Robe ornée de broderie. — Toilette de promenade. — Robe en soie brochée et mousseline de soie. — Robe en lainage. — Corsages-blouses. — Deux toilettes de ville. — Grand manteau doublé de fourrure. — DESCRIPTION DE CHAPEAUX. — MODES. — CAUSERIE THÉATRALE. — NOTRE PRIME TRIMESTRIELLE. — MENU. — RECETTES DE MÉNAGE. — RENSEIGNEMENTS.

Supplément littéraire. — Au Tournant du Chemin (*suite*).

Robe en drap

Robe en drap vieux bleu; la jupe unie est ornée des deux côtés, devant et derrière, avec des pattes de velours bleu foncé, fixées sur la jupe par un grand bouton d'acier. Le corsage court forme une veste, croisant devant, fermée par un bouton d'acier, et laissant voir un gilet de drap blanc brodé. Les doubles revers, faits en drap blanc et velours, forment derrière un large col se terminant en pointe. Le bord inférieur du corsage est recouvert avec une ceinture étroite faite en velours ainsi que le col droit et les manches bouffantes.

Robe en soie brochée avec corsage en VELOURS PERFORÉ

Robe en soie brochée vert foin et rose pâle et velours perforé vert mousse, garnie de bandes étroites de fourrure. La jupe droite, en soie, forme derrière des plis tuyaux d'orgue; elle est complétée par une ceinture plissée en même étoffe, terminée devant sous un nœud. La chemisette-blouse, faite en soie rose pâle, est recouverte en partie par un corsage décolleté fait en velours perforé; les manches, demi-longués, sont faites en soie brochée.

Tabliers en soie pour lunch

(Les fig. 41 et 42, *recto* du précédent numéro, appartiennent à cet objet.)

N° 1 Tablier en soie blanche rayée. — On coupe un morceau de soie ayant 56 centimètres de hauteur, 39 centimètres de largeur; on le plisse au bord supérieur de façon à lui laisser 17 centimètres de largeur. Le morceau est un peu arrondi au bord inférieur sur les côtés; on le garnit à 5 centimètres de distance de ce bord avec un galon de passementerie ayant 4 centimètres 1/2 de largeur, sous lequel on découpe l'étoffe. Le bord extérieur du tablier est garni d'un galon semblable, auquel se rattache une dentelle blanche ayant 11 centimètres de largeur. On attache le tablier avec des rubans étroits en soie blanche.

N° 2. Tablier en bengaline noire (les fig. 41 et 42 en donnent le patron). — On replie le tablier au bord supérieur, à l'intérieur sur la ligne du pli; on le fronce

Robe en drap. Robe en soie brochée avec corsage en velours perforé.

Digitized by Google

Mode Pratique — Paris — Bimens. — Abb. — 1ª ed.: 3 ms. fr. 4,25; 6 ms. 8,50; 12 ms. fr. 17 — 2ª ed.: 3 ms. fr. 5; 6 ms. fr. 10; 12 ms. fr. 20 — 3ª ed.: 3 ms. fr. 6; 6 fr. 12; 12 ms. fr. 24 — 4ª ed.: 3 ms. fr. 7,50; 6 ms. fr. 15; 12 ms. fr. 30 — 5ª ed.: 3 ms. fr. 14,50; 6 ms. fr. 29; 12 ms. fr. 58.

Mode de Style — Paris — Ogni merc. — Abb. — Ed. sempl.: 6 ms. fr. 12; 12 ms fr. 22 — Ed. lusso: 6 ms. fr. 19; 12 ms. fr. 38.

Mode pour Tous — Paris — Ogni dom. — Abb.: 3 ms. fr. 5; 6 ms. fr. 9; 12 ms. fr. 17.

Modenwelt Illustrirte Zeitung — Leipzig (Germania) — Bimens. — Ass. post.: 3 ms. fr. 1,92; 6 ms. fr. 3,58; 12 ms. fr. 6,95.

Modern Society — London — Sett. — Ass. post.: 3 ms. fr. 3,05; 6 ms. fr. 5,85; 12 ms. fr. 11,40.

Moderne Kunst — Leipzig (Germania) — Ass. post. — 14 v. all'anno dal 1° gen.: 3 ms. fr. 5,10; 6 ms. fr. 9,88; 12 ms. fr. 19,51 — 26 v. all'anno: 3 ms. fr. 5,81; 6 ms. fr. 11,38; 12 ms. fr. 2,55 (Abb. fr. 32).

Modiste Française — Paris — Mens. — Abb.: 6 ms. fr. 8; 12 ms. fr. 14.

Modiste Parisienne — Paris — Bimens. — Abb. — 1ª ed.: 6 ms. fr. 6; 12 ms. fr. 10 — 2ª ed.: 6 ms. fr. 8; 12 ms. fr. 15 — 3ª ed.: 6 ms. fr. 11; 12 ms. fr. 20.

Modiste Universelle — Paris — Mens. — Abb.: 3 ms. fr. 6; 6 ms. fr. 11; 12 ms. fr. 20.

Mon Journal — Paris — Sett. — Pei ragazzi da 5 a 10 anni — Abb. dal 1° gen., 1° apr., 1° lug. o 1° ott.: 6 ms. fr. 5,50; 12 ms. fr. 10.

Monaco — Paris — Sett. — Speciale pei giuochi di Monte Carlo — Abb.: 3 ms. fr. 15; 6 ms. fr. 27,50; 12 ms. fr. 50.

Monatsschrift für Ohrenheilkunde — Berlin — Mens. — Ass. fr. 9,94.

Monde (Le) — Paris — Quot. — Cattol. lett. della sera — Abb.: 3 ms. fr. 10; 6 ms. fr. 19; 12 ms. fr. 36 — Ass. post.: 3 ms. fr. 10,30; 6 ms. fr. 19,57; 12 ms. fr. 37,08.

Monde Comique — Paris — Sett. — Illust. — Abb. fr. 10.

Monde Illustré — Paris — Ogni sab. — Abb.: 3 ms. fr. 7,50; 6 ms. fr. 14; 12 ms. fr. 27.

Monde de la Jeunesse — Paris — Sett. — Illust. ricreativo — Abb. fr. 8.

Monde Moderne — Paris — Mens. — Abb.: 6 ms. fr. 10,50; 12 ms. fr. 21.

Monde Pharmaceutique — Paris — Bimens. (5-20) — Abb. fr. 7.

Monde du Travail — Paris — Bisett. (lun.-ven.) — Abb.: 6 ms. fr. 10; 12 ms. fr. 20 — Ass. post.: 6 ms. fr. 10,30; 12 ms. fr. 20,60.

Money Market Review — London — Sett. — Ass. post.: 3 ms. fr. 11,35; 6 ms. fr. 22,70; 12 ms. fr. 41,20.

Moniteur des Architectes — Paris — Mens. — Abb. dal 1° gen. o 1° lug.: 6 ms. fr. 18; 12 ms. fr. 35.

Moniteur de l'Armée — Paris — 3 v. Sett. — Abb.: 6 ms. fr. 13; 12 ms. fr. 25.

Moniteur des Assurances — Paris — Mens. (15) — Abb. dal 1° gen. fr. 16.

Moniteur de l'Aveyron — Rodez (Francia) — Quot. — Conserv. — Abb.: 3 ms. fr. 10; 6 ms. fr. 18; 12 ms. fr. 35.

Moniteur de la Banque & de la Bourse — Paris — Ogni dom. — Pubblica tutte le estrazioni — Abb. fr. 10.

Moniteur Belge — Bruxelles (Belgio) — 6 v. Sett. — Ass. post.: 3 ms. fr. 12,30; 6 ms. fr. 23,85; 12 ms. fr. 46,50.

Digitized by Google

Moniteur de la bonneterie & du tricot — Paris — Bimens. — Abb.: 6 ms. fr. 7; 12 ms. fr. 12.
Moniteur de la Céramique & de la Verrerie — Paris — Bimens. (1 15) — Abb.: 6 ms. fr. 7; 12 ms. fr. 13.
Moniteur de la Coiffure — Paris — Mens. (15) — Abb.: 6 ms. fr. 8; 12 ms. fr. 14 — Piccola ed.: Abb. fr. 7; Ass. post. fr. 7,25.
Moniteur des Colonies — Paris — Ogni sab. — Abb. fr. 25.
Moniteur de la Cordonnerie — Paris — Sett. — Professionale — Abb.: 6 ms. fr. 9; 12 ms. fr. 17 — Ass. post.: 6 ms. fr. 9,27; 12 ms. fr. 17,51.
Moniteur des Dames & des Demoiselles — Paris — Sett. — Abb. — 1ª ed.: 3 ms. fr. 5; 6 ms. fr. 9,20; 12 ms. fr. 18 — 2ª ed.: 3 ms. fr. 6; 6 ms. fr. 12,20; 12 ms. fr. 22 — 3ª ed.: 3 ms. fr. 10; 6 ms. fr. 20; 12 ms. fr. 38.
Moniteur de l'Épargne — Paris — Ogni sab. — Abb.: 6 ms. fr. 6; 12 ms. fr. 12.
Moniteur de l'épicerie — Paris — Ogni giov. — Abb. fr. 15.
Moniteur des fils & tissus — Paris — Ogni merc. — Abb.: 3 ms. fr. 7; 6 ms. fr. 14; 12 ms. fr. 20.
Moniteur des Finances — Bruxelles (Belgio) — Sett. — Ass. post.: 3 ms. fr. 4,85; 6 ms. fr. 3,45; 12 ms. fr. 6,65.
Moniteur Financier — Paris — Ogni sab. — Banca Rey et C.ie — Abb. fr. 10.
Moniteur des fonds publics & des valeurs industrielles — Paris — Ogni giov. — Abb. fr. 8.
Moniteur Général des Rentiers — Paris — Mens. — Abb. fr. 5 — Ass. post.: fr. 5,25.
Moniteur de l'Industrie du Gaz — Paris — Bimens. (15-30) — Abb.: 6 ms. fr. 12; 12 ms. fr. 22.
Moniteur Industriel (The Continental Engineer) — Paris — Ogni giov. — Abb. fr. 40.
Moniteur de intérêts matériels — Bruxelles (Belgio) — Non polit. — Ass. post. — Ed. Sett.: 6 ms. fr. 9,10; 12 ms. fr. 16,95 — Ed. mens.: 6 ms. fr. 3; 12 ms. fr. 5,75.
Moniteur des loteries — Paris — Ogni ven. — Abb.: 6 ms. fr. 5; 12 ms. fr. 8.
Moniteur de la Mode — Paris — Ogni sab. — Abb. — Ed. sempl.: 3 ms. fr. 5; 6 ms. fr. 9,50; 12 ms. fr. 18 — 1ª Ed.: 3 ms. fr. 9,50; 6 ms. fr. 18; 12 ms. fr. 34 — 2ª Ed.: 3 ms. fr. 10,50; 6 ms. fr. 20; 12 ms. fr. 38 — 3ª Ed.: 3 ms. fr. 13,25; 6 ms. fr. 26; 12 ms. fr. 50 — 4ª Ed.: 3 ms. fr. 19; 6 ms. fr. 36,50; 12 ms. fr. 70 — 5ª Ed.: 3 ms. fr. 21,50; 6 ms. fr. 41; 12 ms. fr. 80. Per ricevere il suppl. germanico, aggiungere fr. 1,50 al trimestre.
Moniteur officiel du Commerce — Paris — Organo Ministero del Commercio — Sett. — Abb.: 6 ms. fr. 16,25; 12 m. fr. 32,50.
Moniteur Oriental — Constantinoples (Turchia) — 6 v. Sett. — Ass. post.: 3 ms. fr. 20,13; 6 ms. fr. 40; 12 ms. fr. 79,80.
Moniteur de la papeterie française — Paris — Bimens (1-15) Org. Fabbricati di carta — Abb. fr. 35.
Moniteur de Paris — Sett. — Abb. fr. 6 — Ass. post. fr. 6,25.
Moniteur de la Photographie — Paris — Bimens. (1-16) — Riv. Internaz. — Abb. dal 1° gen. o 1° luglio: 6 ms. fr. 10; 12 ms. fr. 19.
Moniteur des produits chimiques — Paris — Bimens (10-25) — Abb. fr. 13.
Moniteur Scientifique — Paris — Mens. — Abb. 1° gen. o 1° lug. fr. 25.

Digitized by Google

Moniteur de la Sellerie Civile et Militaire — Paris. — Mens. (10) — Illust. — Abb. fr. 14 — Ass. post. fr. 14,42.
Moniteur des Soies et des Soieries — Lyon (Francia) — Sett. — Abb. fr. 40. (Col Bollettino quot. fr. 70).
Moniteur Thérapeutique — Paris — Mens. — Abb. dal 1° genn. fr. 3,60 — Ass. post. fr. 3,85.
Moniteur des Tirages financiers — Paris — Ogni giov. — Abb. fr. 10.
Moniteur Universel — Quot. — Conserv. — Abb.: 3 ms. fr. 19; 6 ms. fr. 36; 12 ms. fr. 68
Moniteur Vinicole — Paris — Bisett. (mart.-ven.) — Abb.: 6 ms. fr. 14; 12 ms. fr. 25 — Ass. post.: 6 ms. fr. 14,43; 12 ms. fr. 25,75.
Monitorul Oasteí — Bukarest (Rumenia) — Settim. — Ass. post. fr. 12,10.
Monitorul Oficial — Bukarest (Rumenia) — Quot. — Ass. post.: 6 ms. fr. 32; 12 ms. fr. 63,70.
Montags-Revue — Wien — Sett. — Ass. post.: 3 ms. fr. 2,73; 6 ms. fr. 5,25; 12 ms. fr. 10,35.
Montevideo Noticioso — Montevideo (Uraguay) — 6 v. Sett. — Ass. post.: 3 ms. fr. 16,09; 6 ms. fr. 32,18; 12 ms. fr. 48,92.
Month — London — Mens. — Ass. post.: 3 ms. fr. 10,30; 6 ms. fr. 20,60; 12 ms. fr. 40,20.
Monthly Review of Dental Surgery — London — Mens. — Ass. post.: 3 ms. fr. 4,85; 6 ms. fr. 9,30; 12 ms. fr. 18,55.
Moravskà Orlice — Brünn (Austria) — 6 v. Sett. — Boemo — Ass. post.: 3 ms. fr. 7,51; 6 ms. fr. 14,76; 12 ms. fr 29,32.
Morgenbladet — Christiania (Norvegia) — 12 v. Sett. — Ass. post.: 3 ms. fr. 9,28; 6 ms. fr. 18,35; 12 ms. fr. 36,45.
Morgenposten — Christiania (Norvegia) — 6 v. Sett. — Commerciale Indust. — Ass. post.: 3 ms. fr. 4,74; 6 ms. fr. 9,23; 12 ms. fr. 18,25.
Morning Post — London — 6 v. Sett. — Conserv. — Ass. post.: 3 ms. fr. 17,55; 6 ms. fr. 34; 12 ms. fr. 68.
Mòrscoi Sbornie — Moscou (Russia) — Mens. — Ass. post. fr. 46,35.
Moselbote — Remich (Lussemburgo) — Bisett. — Ass. post.: 3 ms. fr. 2,05; 6 ms. fr. 3,85; 12 ms. fr. 7,45.
Moskauer Vedswoste — Moscou (Russia) — Quot. — Ass. post.: 6 ms. fr. 45,35; 12 ms. fr. 84,50.
Mot d'Ordre — Paris — Quot. — Repubb. del mattino — Abb.: 3 ms. fr. 9; 6 ms. fr. 18; 12 ms. fr. 36 — Ass. post.: 3 ms. fr. 9,27; 6 ms. fr, 18,54; 12 ms. fr. 37,08.
Mouvement — Paris — Sett. — Abb. fr. 15.
Mouvement Géographique — Bruxelles (Belgio) — Bimens. — Ass. post. dal 1° gen. o 1° luglio fr. 6,70.
Mouvement Social — Paris — Mens. — Abb. dal 1 gen. fr. 7.
Münchner Bote für Staadt und Land — München (Germania) 6 v. Sett. — Ass. post.: 1 ms. fr. 1,02; 2 ms. fr. 1,83; 3 ms. fr. 2,69; 6 ms. fr. 5,13; 12 ms. fr. 10,05.
Münchner Medizinische Wochenschrift — München (Germania) Sett. — Ass. post.: 3 ms. fr. 6,25; 6 ms. fr. 12,45; 12 ms. fr. 24,65.
Münchner Neueste Nachrichten — Müncher (Germania) — 12 v. Sett. — Ass. post.: 1 ms. fr. 1,95; 2 ms. fr. 3,70; 3 ms. fr. 5,49; 6 ms. fr. 10,78; 12 ms. fr. 21,30.
Münsterischer Anzeiger — Münster (Westfalen-Germania) — 12 v. Sett. — Ass. post.: 1 ms. fr. 1,17; 2 ms. fr. 2,13; 3 ms. fr. 3,12; 6 ms. fr. 6,03; 12 ms. fr. 11,80.
Musée des Enfants — Lille (Francia) — Mens. — Abb. fr. 7,20.

Digitized by Google

Musée des Familles — Paris — Bimens. — Abb.: dal 1° gen. o 1° luglio: 6 ms. fr. 9; 1ª ms. fr. 18 — Colla « Mode Française »: 1ª ed. fr. 28; 2ª ed. fr. 31.

Dienstag, 2. April 1895. Morgen-Blatt. 48. Jahrgang. № 153.

Münchner Neueste Nachrichten

und Handels-Zeitung, Alpine und Sport-Zeitung, Theater- und Kunst-Chronik.

Täglich 2 mal. Per Quartal 2 M. 50 Pfg.

Diese Nummer besteht aus 6 Seiten.

Telegramme der M. N. Nachr.

* Speyer, 1. April. (K.-T.-B.) Gestern Abend um Uhr traf der Kaiser von Speyer her kommend hier ein und begab sich sofort zur Tafel, welche im Hotel zum Engel stattfand. Nach derselben fuhr der Kaiser mit dem Prinzen Heinrich, dessen Adjutanten, Oberst Wallmann, Oberstlieutenant a. Gontzenbach und dem Gefolge nach Frankenthal, wo die Weiterfahrt nach Ludwigshafen erfolgte. Der Kaiser wird heute Abend 8 Uhr 30 Min. in Mannheim eintreffen.

* Stuttgart, 1. April. (K.-T.-B.) Der Kaiser ist heute Vormittag 11 Uhr 30 Min. in Bruchsal eingetroffen und hat sich nach Karlsruhe begeben.

* Berlin, 1. April. (Privat-Telegramm.) Der Kaiser wird morgen Vormittag 10 Uhr 30 Min. in Berlin eintreffen und sich sofort nach Potsdam begeben.

* Berlin, 1. April. (Privat-Telegramm.) Der Kaiser Franz Joseph wird morgen Abend 10 Uhr 30 Min. hier eintreffen und bis 11 Uhr 30 Min. Abends verweilen

Musée des Tailleurs — Paris — Mens. — Abb.: picc. ed. fr. 12; grand. ed. fr. 18; ed. lusso fr. 30 — Ass. post.: 12,36; 18,54; 30,90.
Museo per i Sarti — Paris — È il « Musée des Tailleurs » in italiano.
Muséon — Louvain (Belgio) — 5 v. all'anno — Ass. post. fr. 9,70.
Musica Sacra — Toulouse (Francia) — Mens. — Abb. fr. 8.
Myra's Journal — London — Mens. — Ass. post.: 3 ms. fr. 2,75; 6 ms. fr. 5; 12 ms. fr. 10,85.

Nachrichten — Moscou (Russia) — Quot. — Ass. post.: 6 ms. fr. 36,05; 12 ms. fr. 68.
Nagyvárad — Nagyvárad (Ungheria) — 6 v. Sett. — Ass. post.: 3 ms. fr. 6,60; 6 ms. fr. 12,83; 12 ms. fr. 25,46.
Narodne Novine — Zágráb (Ungheria) — 6 v. Sett. — Croato — Ass. post.: 1 ms. fr. 3,01; 2 ms. fr. 5,81; 3 ms. fr. 8,66; 6 ms. fr. 17,06; 12 ms. fr. 33,92.
Narodni Listy — Praga (Austria) — 12 v. Sett. — Liber. boemo — Ass. post.: 3 ms. fr. 13,15; 6 ms. fr. 26,05; 12 ms. fr. 51,89.
Narodñie Noviny — Turócz Szt Márton (Ungheria) — 3 v. Sett. — Sloveno — Ass. post.: 3 ms. fr. 7,74; 6 ms. fr. 15,27; 12 ms. fr. 30,34.
Nasa Sloga — Trieste (Austria) — Bimens. — Sloveno-Croato — Ass. post.: 6 ms. fr. 2,71; 12 ms. fr. 5,16.
Nation (Die) — Berlin — Sett. — Ass. post.: 3 ms. fr. 4,71; 6 ms. fr. 9,23; 12 ms. fr. 18,20.
National — Paris — Quot. — Repubb. liber. progress. della sera — Abb.: 3 ms. fr. 15; 6 ms. fr. 30; 12 ms. fr. 60.
National Republicain — Washington (S. U.) — Sett. — Ass. post.: 6 ms. fr. 11,35; 12 ms. fr. 22,70.
National Suisse — Chaux-de-Fonds (Svizzera) — 6 v. Sett. — Organo dei socialisti del Cantone — Ass. post.: 3 ms. fr. 3.60; 6 ms. fr. 6,85; 12 ms. fr. 13,40.
Nationaltidende — Kopenhagen (Danimarca) — Quot. — Ass. post.: 3 ms. fr. 11,40; 6 ms. fr. 22,60; 12 ms. fr. 45.
Nationalzeitung — Basilea (Svizzera) — 6 v. Sett. — Progress. radic.-democr. — Ass. post.: 3 ms. fr. 4,95; 6 ms. fr. 9,60; 12 ms. fr. 18,95.
Nationalzeitung — Berlin — 12 v. Sett. — Org. partito nazionale liberale — Abb.: 6 ms. fr. 42; 12 ms. fr. 84 — Ass. post.: 1 ms. fr. 4,40; 2 ms. fr. 8,60; 3 ms. fr. 12,84; 6 ms. fr. 25,48; 12 ms. fr. 50,70.
Natur (The) — London — Sett. — Ass. post.: 3 ms. fr. 9,60; 6 ms. fr. 19,70; 12 ms. fr. fr. 38,85.
Nature — Paris — Ogni sab. — Rivist. illust. scienze — Abb. dal 1° giug. o 1° dic.: 3 ms fr. 6,50; 6 ms. fr. 13; 12 ms. fr. 26 — Ass. post.: 3 ms. fr. 6.75; 6 ms. fr. 13,39; 12 ms. fr. 26,78.
Nautical Magazine — London — Mens. — Ass. post.: 3 ms. fr. 4,50; 6 ms. fr. 8.50; 12 ms. fr. 16,50.
Nautchno Spisanie — Tirnovo (Bulgaria) — Mens. — Ass. post. fr. 6,72.
Nea Epitheorissis — Constantinoples (Turchia) — 6 v. Sett. — Ass. post.: 6 ms. fr. 21,36; 12 ms. fr. 42,51.
Nea Imera — Trieste (Austria) — Sett. — Ass. post.: 6 ms. fr. 17,85; 12 ms. fr. 35,45.
Nea Smyrne — Smyrne (Turchia) — 6 v. Sett. — Ass. post.: 6 ms. fr. 17,09; 12 ms. fr. 33,98.
Nebelspälter — Zürich (Svizzera) — Sett. — Satir. radic. — Abb.: 6 ms. fr. 6,50; 12 ms. fr. 12 — Ass. post.: 6 ms. fr. 6; 12 ms. fr. 10,75.
Neckar-Zeitung — Heilbronn (Germania) — 6 v. Sett. — Ass. post.: 1 ms. fr. 1,16; 2 ms. fr. 2,13; 4 ms. fr. 3,13; 6 ms. fr. 6,03; 12 ms. fr. 11,85.

Digitized by Google

Neue
Freie Presse.
Morgenblatt.

№ 10970. Wien, Samstag, den 9. März 1895.

Wien, 8. März.

Die Regierung scheint ihre bisher recht kühle Haltung von der Nichtigkeit und Dringlichkeit der Wahlreform nun doch einigermaßen gestehen zu haben. Nicht etwa, daß den Letztgenannten Gründen zu schenken wäre, welche gestern auf die hiesige Nachricht hin, daß ein Ministerrath unter Vorsitz des Kaisers abgehalten wurde, den verschiedensten Variationen verbreitet wurden, aber die im Schooße der Coalition ziemlich feinen gewordene Thatsache, daß der Monarch persönlich seinen Ministerrath präsidirte, bedeutet auf wichtige Fragen hin, die zur Entscheidung zu bringen sind, und da der Reichsrath auf Wochen gesund mit der Staats-Maschine beschäftigt, und somit keine schwierige Angelegenheit in derselben geruhen ist, daß sie dem Kaiser unterbreitet werden müsse, so klingt es ganz glaubwürdig, wenn gestern gesagt wurde, die Wahlreform habe einen der wichtigsten Gegenstände des gestrigen Ministerrathes gebildet. Da ist auch nicht weiter viel Bildung, wenn das Ministerium sich der Kaiserlichen Autorität erinnert, welche auf dem Tage seines Regierungs-Jubiläums gestanden hat, und da auch in der kaiserlichen Botschaft zur Eröffnung des Reichsrathes ausdrücklich auf die Nothwendigkeit der Wahlreform hingewiesen worden ist. Wenn der Ministerrath auf Grund dieser Momente sich entschlossen hat, die Wahlreform ernst zu nehmen, und sie thatsächlich geschah, um das Regierungsprogramm zu verwirklichen, und insbesondere der gegenwärtigen Session der Abgeordneten Stoff zu verschaffen, in außerparlamentarischen Verhandlungen, darüber Übereinkunft über die Wahlreform zwischen den coalirten Parteien zu erzielen, aber der Versuch mißlang. Dann wurde der Abgeordnetenhaus-Präsident Chlumecky berufen, damit er die Grundzüge einer für die Coalition annehmbaren Wahlreform feststelle, aber auch letzteres hat sich bis jetzt als fruchtlos erwiesen, trotzdem vorgestern 5½ Stunden über Wahlreform gesprochen wurde, ohne das Resultat. Der Präsidirende-Ausschuß berathtagte seit der Lösung der Aufgabe, die ihm nicht gelungen war, ein Sub-Comité, und dort „rieb" man sich an der Frage, welches Stadium der Vorlage man in einer ähnlichen Lage. Man setzt zu sich werden mit durch die Geschäftsordnung, das Sub-Comité habe seinen Abschluß bei Minorität und Majorität abgeschlossen, aber diese Berathungen werden so confidentiell in das strengste Geheimniß gehüllt, daß allgemein der Meinung sich festzuhalten beginnt, das Geheimniß des Sub-Comités bestehe darin, daß es nichts zu verheimlichen hat. Unterdessen verstreicht Woche um Woche von der Frist, welche der Ministerium sich selbst gesetzt hat, und da muß man endlich ein Zeitpunkt kommen, in welchem das Ministerium zu dem Entschlusse gelangen muß, daß eine Regierung für die Erfüllung ihres Programms vor Allem selbst zu sorgen hat, und daß Ehre und Reputation auf dem Spiele stehen, wenn die Session verstreicht, ohne daß das feierlich gegebene Versprechen eingelöst wird.

Wenn das Ministerium die Lage genau erwogen hat, so muß es zu dem Schlusse gelangt sein: Es geht es nicht weiter. Der Standpunkt vollkommener Neutralität gegenüber den Berathungen des Wahlreform-Ausschusses und seines Sub-Comités, den es bisher eingenommen hat, ist nicht mehr zu halten. Es ist nur scheinbar correct, wenn Graf Windischgrätz sich auf das Programm beruft und bei jeder Gelegenheit sagt, die Regierung könne nur einer solchen Wahlreform zustimmen, die im Einvernehmen der coalirten Parteien zu Stande kommt. Daß das Programm von solcher Wahlreform in Ausdruck spricht, ist richtig, aber das Programm ist das Programm der Regierung, und es hat darin nicht, es ist Aufgabe des Präsidenten, aber des Wahlreform-Ausschusses, aber des Sub-Comités, die Wahlreform zu schaffen, hindern das Programm belegte, die Regierung berufen es als ihre erste und wichtigste Aufgabe, im Einvernehmen mit den Parteien eine annehmbare Wahlreform zu schaffen. Schwierigkeiten sich zu bethätigen, die alle vor Allem Sache der Regierung sind, wenn es ein wesentliches Merkmal der parlamentarischen Wahlreform ist, daß sie im Einvernehmen der coalirten Parteien zu Stande kommt in obiger Weise Windischgrätz, obiges Einvernehmen, welches ganz von selbst sich kann einstellen wird, herbeiführen. Die Verhandlungen des Wahlreform-Ausschusses Banken in dieser Beziehung das Ministerium hinlänglich orientirt haben. Man kann nicht sagen, daß es in diesen Verhandlungen geschäftsmäßig an dem Willen gefehlt habe, eine Wahlreform zu Stande zu bringen; stimmte das die Nichteinverbringung der verschiedenen Projecte ergeblich mit der Versicherung geschehen, daß der heftigste Vertreter der Wahlreform sie für eine Nothwendigkeit erachte und von dem ernsten Willen beseelt sei, sie zu Stande zu bringen. Aber wenn schon überhaupt sein der parlamentarischen Schlußfolgerung unterstrichen werden, so ist eine solche, von keinerlei Partei-Interesse hervorgerufene Bemerkung noch um so gewichtiger und bedeutsamer, wenn sie von der Regierung, welche ein Interesse hat, das stärker ist als bei der Partei, nämlich das Interesse der Selbsterhaltung; die Regierung, welche die Lebensfrage für alle Parteien, folglich die oberste Coalition darstellt, nur die Regierung ist dem Conflicte, der unvermeidlich entsteht und gerade sie ist es überdrüssig. Es genügt daher nicht, das Einverständniß der Parteien abzuwarten, es ist Sache des Ministeriums, es herbeizuführen, und daß dies möglich ist, das lehrt die Geschichte des böhmischen Ausgleiches. Dieser blieb ein frommer Wunsch, so lange Graf Taaffe sein Verathungsprogramm haben bestimmte, die Regierung werde dem zustimmen, aber wo die beiden Volksstämme sich einigen, sodann aber das Ministerium die Vermittlung in die Hand nahm, kam ein Einverständniß der Parteiführer zu Stande, und dieses hätte sicherlich auch zur Verständigung der Parteien geführt, wenn die Regierung das Gewonnene sofort und ohne Zeitverlust sich selbst gesichert hätte, und auch darin liegt eine auf die Wahlreform anwendbare Lehre.

Es heißt, daß die Entscheidig des gestrigen Ministerrathes sich schon heute in einer officiösen Veröffentlichung des Sub-Comités durch die Regierung geltend machen werde, daß heute die Berathungen sich definitiv gestalten werden setzen. Ich hat der Fall, so wird der Regierung durch die practische Erfahrung bestätigt, daß gewisse Fragen nicht einigen Wünschen und es liegt darin in ihrem eigensten Interesse, ihr mit aller Energie zu betreiben und nicht mehr zu verzögern. Die Interessen der Parteien, gesondert, sind nicht gefährdet. Die Verschiedenheiten darüber berührt, das dieses Gut der Initiative und Entscheidung der Regierung entgegen kann; es ist aber ebenso ungestellbar, daß weder die Existenz und das Coalitions-Ministerium Bestand haben können, wenn sie das gemeinsame gegebene Versprechen nicht einlösen. Die Schwierigkeiten, die in der Frage selbst liegen, sind bekanntlich nicht so groß als diejenigen, die hinsichtlich der Form sich ergeben haben, und wenn sie wirklich gegen die Wahlreform des Grafen Taaffe mit Recht erhoben wurden und die meisterlich gegen die Ueberschwemmung des bestehenden Wahlrechtes durch die Arbeiterschaft sich richten, so ist der Hauptfehler nach der Lösung von selbst gegeben: die Wahlreform des Grafen Taaffe mit einem Census gegen die Ueberschwemmung, und durch die Registrirung der neuen Wahlberechtigten an das bestehende Wahlsystem in einer besonderen Wählerliste. Darauf deutet auch das Regierungsprogramm hin, welches die Mischung der Wahlreform aufstellt. Aufrechthaltung der bezw. beschränkten verfassungsmäßigen Vertretung der Interessengruppen, territorialer Abtheilung und Wahrung der Verhältnisse unter Berücksichtigung der bisher vom Wahlrechte ausgeschlossenen Volksschichten, Sicherung und so weiter Abgrenzung der politischen Rechte der Besitz- und Bauernstandes und Vermehrung der Mitgliederzahl des Abgeordnetenhauses. Hält man daran fest, so stellt eine ganze Reihe von Forderungen, darunter auch derjenige der Arbeiterkammer, welche weil kaum als wesentliche Ausdehnung des Wahlrechtes auf die bisher ausgeschlossenen Volksschichten bezeichnet werden können, außerhalb des Programmes, und die Frage, worüber ein Einverständniß der Parteien zu

Digitized by Google

Feuilleton.

Deutsches Volkstheater.

(„Käthchen von Heilbronn", deutsches Ritter- und Feen-Schauspiel in Ordnung.)

„Käthchen von Heilbronn", dadurch sagt von den Städten Kleist's, welches allein die Bühne bisweilen erobert, hat am einem Mittwoch des Jahres 1810 im Wien „der Feenspruch" der ersten Aufführung bestanden. Dies ist nicht das einzige Romantische des Zeitgenossen Heinrich von Kleist, des unglücklichen Dichter und dem ehrenreichsten Geisteskinder deutsch. Nicht nur, daß dem Wien — damals eine Theaterstadt von Einfluß und Bildung — die Pforten der deutschen Bühne erschloß, Kleist's Entwicklung war nie freier und kräftiger gewesen, als zu jener Zeit, da seiner einzige Liebeswerber von „Reimund und Adelheid" ihn den Parnaß emporzuziehen suchten. Diese Tage des Glücks für den Dichter, denn die Natur eine so seltsame Verwandlung, leider ohne die Gabe, diese zur Vollendung zu führen, in die Wege legt, fallen in die Zeit seines Dresdener Aufenthaltes. Damals schien die Morgenröthe von sein Leben — wirklich aufgedämmert. Kleist hatte auf seinen Wanderungen sein Talent und will ihm und Zeit seinen Lebens gefunden. Seine ersten Versuchen wurden unter unglaublichen Schwierigkeiten vollendet. Man erschien ihm das Leben plötzlich minder drückend. Er hatte alle Kraftlust, daß seine geringen Lebensansprüche sich erfüllen, daß seine Kunst ihm Brod und Stätte für sich und Hoffen werden könne. Der Schöpfer dieses Glücke war ein Offizierrichter, Karl Rudolph Freiherr v. Buol, der Gründer des Kasinos in Dresden. In seinem Hause Schauspiel, ja, sein Großvater Überlieferte und Freundschaften nach Wien, um hier Dichter zu finden. Solche Mäcenen zu „nehmen — eine Empfindung für Kleist, der in der Schweiz einmal eine neue Heimat gefunden hatte und dort die ersten gleichgesinnten Seelen fand, die ihm Verdienst besaßen, ihn auf die Spur seines Talentes „Der zerbrochene Krug" gestützt zu haben. Man wurde hier wohl impromptüre Comödien in den Salons des Freiherrn v. Buol gießen, Personen von Rang treuten sich, die Hauptrollen vorzutragen und kunstgerecht zur Wirkung zu bringen. Der Name sich die freundlichsten Preise zu seinen Gunsten in Bewegung. War er nur das Wort, das den Dichter an seinen Mäcen festette? Es hat allen Anschein, daß in ihm Manches lebendig war, was den stolzen und Denken des hochmögenden Freundes verwandt erschien. Kleist war längst der nüchtern prosteischen Welt nicht mehr, als der er vor Jahren das bisherige Wirkberg betreten hatte. Den Jüngling von damals hatte die Glocken von der Kirchen „wie eine Mahnung an das Vaterland", die Gräber, ein Schauerlicher Gedanken erfüllt, ihn Thränen oder aller geistlicher Gelang, in der Erinnerung an den Himmel, welcher er auf Schritt und Tritt begegnete, sich er eine bedeutende Gefahr für sie Psychen der Seele. Nun stehe ihm die katholische Kirche ganz anders auf Herz und Sinn. „Irrgaube," schreibt er in einem Dresdener Briefe, „auch von den griechischen Ikonen und den italienischen Meisterstücken nicht, fand ich mich tiefer als in der katholischen Kirche gerührt, wo die größte, erhabenste Wirkt auch zu den unteren Klassen trifft, das Herz gewaltig zu bewegen. Ich, unser Gottesdienst ist leiser! Er spricht nur zu dem kalten Verstande, aber zu allen Sinnen ein katholischer Fest. Meister von Klang, an seinen aufsteilen Stufen, seine predigt, ganz fassiert von den Andern, ein gemeiner Mensch. Ich qualt kein Zweifel, er glaubt's! — Ich hatte eine theaterähnliche Gelegenheit, mich neben ihn niederzuwerfen und zu weinen! — Ach, nur ein Tropfen Vergessenheit, und mit Freuden würde ich katholisch werden!" Und wenige Jahre später schreibt Kleist mich mehr, der in jüngeren Jahren „den ganzen Bettel von Vorurtheil, Stolzen und Stand von sich schwerden möchte"; nun doch ein Dresdener Brief, „noch von den griechischen Ikonen figuren, die zu schaffen er im Begriffe stand, des Städtes und ihres Glanzes erst vollständig werden könne, wenn ihre Mauern Abkunft umwehen. Zwischen dem adeligen preußischen Dichter und den übrerreichischen Diplomaten spannten eine unsichtbare, aber, die Seele auf das innigste verwandte.

Nur einige Monate und Kleist ist genöthigt Dresden, um den Familien des alten österreichischen Adels nahezutreten. Ob der Gamer zur Reise ging, Theater in Buol nach Teplitz, dem böhmischen Badeorte, den die Aristokratie mit Vorliebe aufsuchte, um der Langweile der Bestimmung zu entfliehen. Bei dem Teplitzer Quellbrunnen, dem Fürsten Clary, in dem Schloßparke mit den fremden Prinzessinnen und den schattigen Bäumen ist die Stelldichein. Der Mittelpunkt der hohen Gesellschaft, ein glänzender militärischer Hang, der Prinz von Ligne, ein Sonderling voll Schrullen und Witz, sammelten, Franzosen und Deutscher, Minister und Geschichtsschreiber, Dichtung und Künstler in Einer Person. Um diesen alten Soldaten — phantastisch und eigenthümlich auch in seiner von den adeligen Gesetzen der Mode in bestimmten Abtheilung — bildete sich Heroen und Frauen verschiedenster Schönheiten und die ausgesuchtesten Männer jener mächtigen Familien, deren Hand sich die Entwicklung Oesterreichs vermaß zu gestalten. Napoleon's Monarchen, die noch nicht wie der Prinz von Ligne zu fliegen gelernt, junge Cavalliere, die mit schmiedenswerthen Schauspielen die Stirne der Damen-Coterien empfangen, Hofmaitresse Gräfin, die ihren Kunstsieger bedeutend erweisen, daß sie die Leitung des großen Theaters Bühnen übernahmen. Diesem Kreise war gegenwendet, aufmerksam, wohlwollend, ja die Dichterliebe der jüngstinnigen Laudon" noch gefällig. Die französische Schauspielerin darf sich auch dem Schimpanzen des Tages, selbst der Kaiser hatte dieser Ehrenung Rechnung. Von Stand, jetzt ist die Völker a aus," sagte er in seiner Weise dem der freieren Ordnung abholden Grafen Zich. Solche Stimmung kam in den Zeit„Le Jagen Rheinischen Bund" zugute und Heinrich Kleist Eroberer er im Kreise dieser selbstbewußten Welt, sah wenn ihn mit aufrichtiger Freude Ja seinen merkwürdigen Zuhörerkreis und der häufigen Gästen und den Städten von auffallender Schönheit sah Niemand die Zukunft einer gestalteten Lebens, dem der Mensch er Europa und Bildungsstätten ein so tumultuöse Ende bereitete. Wer dachte überhaupt bei diesen so gerne Schutz genährten, den Besitzern und an die Zukunft? Was unterschied jene, einen Poeten mit Aeußerlichen zu, überhalten, von dem man wußte, daß er daran ging, auf dem Boden des Tatsächlichen Lebens eine nationale Tragödie zu pflegen, die im Bilde der Vergangenheit Schauen und Empfinden der Gegenwart berühren sollte. Genug, der glänzende Kreis und Publikum der Teplitzer Freunde, preist ihn zu zieh

Nederlandsche Financier — Amsterdam (Olanda) — 6 v. Sett. — Ass. post.: 3 ms. fr. 13,55; 6 ms. fr. 26,86; 12 ms. fr. 52,72.

Nederlandsche Sport — Amsterdam (Olanda) — Sett. — Ass. post.: fr. 18,60.

Neologos — Constantinoples (Turchia) — 6 v. Sett. — Ass. post.: 6 ms. fr. 33,27; 12 ms. fr. 66,28.

Neue Austria — Wien — Bimens. — Ass. post.: 3 ms. fr. 6,31; 6 ms. fr. 12,37; 12 ms. fr. 24,48.

Neue Börsenzeitung — Berlin — Bisett. — Ass. post.: 3 ms. fr. 4,08; 6 ms. fr. 7,90; 12 ms. fr. 15,55.

Neue Bundner Zeitung — Chur (Coira-Svizzera) — 6 v. Sett. — Ass. post.: 3 ms. fr. 3,55; 6 ms. fr. 6,75; 12 ms. fr. 13,20.

Neue Freie Presse — Wien — 12 v. sett. — Liberale — Abb. fiorini 11 al trimest. — Ass. post.: 3 ms. fr. 13,46; 6 ms. fr. 26,72; 12 ms. fr. 53,18.

Neue Glarner Zeitung — Glarona (Svizzera) — 6 v. Sett. — Ass. post.: 3 ms. fr. 3,35; 6 ms. fr. 6,40; 12 ms. fr. 12,60.

Neue Preussische Zeitung (« Kreuzzeitung ») — Berlin — 12 v. Sett. — Cleric. monarch. protestante — Ass. post.: 1 ms. fr. 4,32; 2 ms. fr. 8,42; 3 ms. fr. 12,57; 6 ms. fr. 24,93; 12 ms. fr. 49,60.

Neue Temesvárer Zeitung — Temesvár (Ungheria) — 6 v. Sett. — Ass. post.: 3 ms. 8,66; 6 ms. fr. 17,06; 12 ms. fr. 33,92.

Neue Zeit — Olmütz (Austria) — 6 v. Sett. — Ass. post.: 3 ms. fr. 7,82; 6 ms. fr. 15,39; 12 ms. fr. 35,58.

Neue Zürcher Zeitung — Zürich (Svizzera) — 12 v. Sett. — Liberale — Abb.: 3 ms. fr. 11,50; 6 ms. fr. 22; 12 ms. fr. 44 — Ass. post.: 3 ms. fr. 8,10; 6 ms. fr. 15,50; 12 ms. fr. 30,85 — Per gli abbonamenti e le associazioni postali per l'Italia, si può rivolgers. al corrispondente ufficiale: Henry Berger, via Meravigli, 10 — Milano.

Neues Finanz und Verloosungsblatt — Stuttgart (Germania) — Sett. — Ass. post.: 3 ms. fr. 2,74; 6 ms. fr. 5,28; 12 ms. fr. 10,30.

Neues Münchener Tagblatt — München (Germania) — 6 v. Sett. — Ass. post.: 1 ms. fr. 1,38; 2 ms. fr. 2,54; 3 ms. fr. 3,75; 6 ms. fr. 7,25; 12 ms. fr. 14,30 — (Col « Münchner humoristiche Blätter »: 1,65; 3,10; 4,59; 8,93; 17,65).

Neues Tagblatt — Stuttgart (Germania) — 6 v. Sett. — Ass. post.: 1 ms. fr. 1,79; 2 ms. fr. 3,38; 3 ms. fr. 5,02; 6 ms. fr. 9,83; 12 ms. fr. 19,40.

Neues Wiener Tagblatt — Wien — 12 v. Sett. — Liber. dem. — Abb. fiorini 9 al trimestre — Ass. post.: 3 ms. fr. 10,94; 6 ms. fr. 21,68; 12 ms. fr. 43,10.

Neueste Nachrichten — Elberfeld (Germania) — Quot. — Ass. post.: 1 ms. fr. 1,30; 2 ms. fr. 2,31; 3 ms. fr. 3,44; 6 ms. fr. 6,68; 12 ms. fr. 13,15.

Neuigkeits Weltblatt — Wien — 6 v. Sett. — Ass. post.: 3 ms. fr. 9,71; 6 ms. fr. 19,17; 12 ms. fr. 38,14 — 3 v. Sett.: 3 ms. fr. 7,51; 6 ms. fr. 14,82; 12 ms. fr. 29,39 — Sett.: 3 ms. fr. 3,93; 6 ms. fr. 7,60; 12 ms. fr. 14,95.

Neuzeit — Wien — Sett. — Ass. post.: 3 ms. fr. 4,89; 6 ms. fr. 9,58; 12 ms. fr. 18,90.

New-Englander — New-Kaven (S. U.) — Trimest. — Ass. post. fr. 23,70.

New Review — London — Mens. — Ass. post.: 3 ms. fr. 5,75; 6 ms. fr. 10,05; 12 ms. fr. 19,60.

New York Clepper — New-York (S. U.) — Sett. — Ass. post. fr. 31,95.

Digitized by Google

Neues Wiener
Tagblatt.
Demokratisches Organ.

Nr. 196. Donnerstag, den 19. Juli 1894. 28. Jahrgang.

Republik und Monarchie.

Ein Gesetz gegen die Anarchisten! Das französische Parlament beriet sich in gegenwärtigen Augenblick mit hoher innerer Ruhe und neuem Muthe. Ein Gesetz gegen die Anarchisten! Wollte Gott, es thäte ein solches Gesetz. Nichts auf der Welt wäre wünschenswerther, als dem ebenso verderbenreichen, als frevlerischen Herrschgewahnsinn einen unüberreiflichen, unüberschreitbaren Damm der Rechtlichkeit entgegenstellen zu können! Aber hat die Erfahrung gelehrt, daß ein Verbrechen, der Mensch nicht zurückschreckt, sein Leben für die Schande zu schlagen, sich durch und so strenge Gesetze vom seinem Missethat abhalten ließ? Und dann, ist das in Frankreich geplante Gesetz wirklich ein Gesetz gegen die Anarchisten? Auf den ersten Anblick könnte man es gewiß nicht besser halten. Wer es ohne die Erinnerung an die blutigen Vorgänge der letzten Wochen liest, wird es einfach als ein Gesetz gegen die Freiheit der Presse ansehen. In dem Gesetze, daß man die durch eine Jahre lange fräuliche Sorglosigkeit schlaff gewordene Regierungsautorität wieder herstellen, daß, wie es im Volksmunde heißt, „einmal geschehen muß", schießt man zunächst ein Gesetz, das die Anarchisten treffen soll, thatsächlich aber die Presse trifft. Die Anarchisten begehen Verbrechen und die Presse muß dafür gesetzmäßig verfolgt werden. Auch in republikanischen Frankreich soll also die Presse für alle Sünden und Ausschreitungen der dirigirenden Klassen den Prügelknaben abgeben. Tout comme chez nous!

Aber ein entsetzlicher Ernst freiheitlicher Institutionen ist, der mich bei aus einem freiheitsfrohen Herzen entspringende, vibrirende Sprache des alten Republikaners Brisson gegen das geplante Gesetz nicht nur begreifen und mitfühlen, sondern nicht anders können, als sie billigen und ihr Erfolg wünschen. Seien ergreift dieser charakterfeste Mann das Wort und nur zu Zeiten großer Gefahr. Als in den überstürzigen Tagen des triumphirenden Boulangismus zur Wache von den Mauern, welche heute das große Wort führen, sich bereits enorm bedrohen Feindsmann hinzugesellen begannen, da hatte der unerschrockene Volksmann den Muth, laut seine Stimme gegen den angeblichen Usurpator zu erheben und mit der Volksvergiftung bei der Freiheit erprobtem Volke zu brechen, falls es zu Frankreichs Schande und Züchtigung dem Prätendenten gelingen sollte, der Kasernen- und Säbelrevolution wieder zur Herrschaft zu verhelfen. Er muß wieder den heiligsten Schritt einen unverzeihlichen Verbrechensaufrufen gehört haben, wenn Herr Brisson von neuem seine ehemaligen Freunde und Kampfgenossen auf dem republikanischen Feuerrun beschwört, nicht einem Gesetz das Leben zu geben, das neuen Verbrecher abhalten wird, ein Verbrechen zu begehen, aber der Reaktion Waffen in die Hand drückt für die ausschreitenden Gewaltthätigkeiten, die umso gefährlicher wären, je mehr sie im Namen des öffentlichen Rechtes und drapirt mit dem Mantel der Gerechtigkeit begangen würden. In freilich — solange das Ministerium Dupuy besteht, ist eine so böse Frage des geplanten Gesetzes nicht zu befürchten. Herr Dupuy und alle seine Mitarbeiter sind gute Republikaner und solange das Gesetz von ihnen angewegt wird, sind Brisson's Befürchtungen von seinem ehrlichen Interesse. Allein Ministerien verstehen und die Gesetze bleiben. Wer in Frankreich vermag zu sagen, daß es immer gute Republikaner sein werden, welche ein Preßverhetzungsgesetz mit Maß und Klugheit handhaben werden?

Wenn man in Frankreich nicht Jahre lang gebauert hätte, wie der öffentliche Geist dem Gesinnungsterrorismus entgegenstehen wurde; wenn Lügen Lästern und skandalsüchtigen Geschichts-Cäsaren nicht von einer Seite eine bodenlose Feigheit gezeigt, von anderer Seite eine schadenfrohe Genugthuung zuteil geworden wäre; wenn es nicht sich schien bänkerte Verpflichtung gegenüber hätte, welche die Skandalisierpolitik — ganz wie anderwärts! — derselben hätten, eine Politik, die darin besteht, daß man die Einen an Leben, Freiheit und Ehrgeiz thun bedrohen läßt, in Jermesse, damit die Anderen zu schützen, während man in der That so nur das öffentliche Gewissen abstumpft, das Gefühl für Recht und Menschlichkeit und Gerechtigkeit, das Gefühl für die Heiligkeit des Lebens und des Eigenthums untergraben läßt; wenn nicht jedem schuldigen Schreier, nur weil er am lautesten ihre und Handwerker, die Geheimen nachgegeben worden wäre (wieder wie anderwärts); wenn mit einem Wort der Sieg der ruhen Gewalt und der empörenden Ungerechtigkeit die Lüge der Menschlichkeit und Gerechtigkeit entgegengestellt und gegenüber den sträflichen Ausschreitungen einer übermüthigen Horde zur rechten Zeit das gemeine Recht angewendet worden wäre, dann müßten keine Ausnahmegesetze geschaffen werden, deren eigentliches und letzter Anstrengung in der Konsequenz der Irrthümer gelegen ist. Dann wäre manchem aufrichtigen Republikaner auch die Beschämung erspart geblieben, die freiheitsbürgschrückten Worte eines alten Gesinnungsgenossen überhören und kaum sein zu müssen gegen über diesen ungerechtfertigten Warnungsruf! Die Spätere, die ihr Gewissen überstäuben wollen, werden Brisson einen alten Knasterbart, eine „vieille barbe" nennen — auch ihnen aber, wenn eines Tages die Thatsachen ihren Spott verstummen machen! Die Erkenntniß ist gewöhnlich auch ein finsterer Gast, wie die Reue!

Wie anders in England. Da hebt der Brisson Lord Rosebery, ist sein Rath älter in die Zukunft schauender Unglücksprophet, sondern ein junger, lebensvoller, kraftfreudiger, die Wirklichkeit mit dem heißen Auge der Gesundheit betrachtender Ministerpräsident. Im Lande der guten Laune, des Frohsinnes und des schaffenden Genies, im republikanischen Frankreich, hat man den Spleen und legt der Gedankenfreiheit Daubschlingen an, im Lande des Spleens dagegen, im monarchischen England, ist man freichen Muthes und erläßt, man behäfte seiner Ausnahmsgesetze, die beliebigen Gesetze gelingen. In England geht alles seinen regelten Gang. Ein Konservativer bezeichnet Rosebery's Regierung gegen die Fremden, eine liberale Regierung wenn sie als unnöthig und unbegründet zurück. Glückliches meerumspültes Eiland, solche Zuschauerhäte des Menschenthums, der Freiheit und der Zivilisation!

Ein Idealist auf dem Throne.

— Es ist schwach zwei Jahrhunderte, wenn gestorben, das Phänomen Bodgorz ist dem „einfachen Mensch" zu hohen glänzenden Bilde bereiten werden. Thatsächlich war der Zar Hauptsächlich nicht gelegentlich Ostend, dessen Phantasie sich bemerkt hat, der Mit Bodgorz bekannt als Einsiedlers, einfach sich gefunden, allen seinen geschätzten und wohlthätigen Neigungen nachgegeben und sonstige Passionen bezahlt der Zeitlichen Mann niemand. Ueber Reichsgeschäften hatten die ganz natürlich Ministern, die bemerkenswerthesten zu beobachten; sie berücksichten ihm Angelegenheiten und thaten im Einklang, und die bedeutenden Stücke im Ganzen gutzuheißen haben. Ueberaus wichtige Sachen den Zaren und auch die Zeitungen, bisweilen sie die Ministerien. Minden anderen wollten sich in Einzelheiten und Detail vermischen und auch das hat Alexander Bergnügen. Nicht war ebenso und bei dem Mit Bodgorz zu; allein, da er auf sich Ding das Hauptgewicht brachten wurde, schien er sich bemühigt, seiner Selbstsucht für das Wohlsein seines Schwagers mehr zu legen. Eine halbe Million Gulden jährlich — das schien ihm wie ein unerschöpflicher Schatz. Niemand sollte sich Einem mehr angestellt bleiben, das sich Niemand seinem Thrones näherte . . . Und heute da, gerade diesen hohen jährlichen Zinsschein schreibt sich Hand und seiner Erfindung bereits der Zeitig einen bedeutend gewachsen Wirthschaftsumsatz; gerade solchen ist die Privatschatulle besser, weil in Einem so viel von Geld und Geschäft, von Handel und Zins und höher Gutes auch von Schuldenmachen gesprochen, wie niemals zuvor!

Gestorben der Idealist und dem Throne hat, unterdrückt und schuldig sich die grundsätzlichkeit, nur vor es sich kaum mehr zu retten weiß. Es ist ein Schauspiel, merkwürdig in seiner Art und für den Kulturforscher entwickelnd interessant. Der Regierungs-Antritt's war ein Mann, der zu wohlen suchte. Und weder an sich das Uebel, aber es mied diese Tugend gar zu weit. Das Hofzeremoniell Simon mit der Regierung langen Gebräuchen vorgeschrieben, ging nach angeben; verschiedene Kirchenmänner, welche im Mittelalter von Königen und Königinnen lagen, einen Beamten angestellt werden waren, wollte das gestrige Finanzministerium nicht erbrechen und Simon wachte nicht daran, daß die Stelle unter ihm ferner wurde. Und auch mit der Etikett Sinn, deren erster Bürger und Staatsgeschäfte es war, vorgeschrieben fertig, schlimmst um schuldest Geld. Die Etikette wollte auf einer für gekrönten Bedeck, über welche das Blei und die Welle gerichtet zu werden pflegte, von den Schiffen des Petrusa Dienstbeginn erfolgte, und so viele andere unerwähnten Schiffen. Der Petrusa jedoch vollkommte sich seine Schiffen auf Grund eines Gesetzes vom Jahre 1698 die unerlaßschriftliche Festfreiheit. Alle vorgeschrieb er. Dann wieder wollte sie sein eigenes Dienstgebiet verfügen. Die Dienstzeiten legte Hand an das Erzbischofs Hab und Gut. Und blieb so hinaus thätig. Der Erzbischof vorgeschrieb. Einzelne seiner Wirthschaftsbeamten wurden entlassen; sie verlangten Abfindungen, die nicht Simon nicht bezahlen. Nun gingen die Prozesse erst recht los. Die Grosser Provinzen aber setzten das Hinweis erlassen Gegen und das Haupt Seiner Eminenz herab; und Gebeten für die Fonden sie das Mangend auf, für sein langes Leben beteten sie bei Abendd, wenn sie zur Ruhe gingen. Endlich beschuß alle, inmenen Gebete nützt mehr. Hofzeremoni Simon durch, der neue Staate bestellte Kanzler schlug die schuldenden Prozesse nieder, in der Gesichtigkeit sondern sich ungeschlte Spartasseschlüssel und sind von seinen Leuten Geschwindigkeit nicht auf solche Weise beschwichtigt war, daß heute der Kardinal in der Landwirthschaft möglich engelegt. Seine Söhnen, Kühe, Pferde waren ausgezeichnet und schmuckte in seinen Ställen; Maschinen besaß er massigen, doch war auch dieses Kapital nicht zu verachten. Nun, die sogenannte „Fortsetzung" — und ein Kaufmann „Gesichtsverschiedung" nennen würde — repräsentirte einen Werth von einer Million Gulden. Doch genug „Hofnotiz" berühmt die Erben sich als Eigenthum ergiebens; aber kaum nahmen die Erben sich da er natürlich nicht über eine Million Gulden ge Kapital verfügt, da hatte er auch Tage vorher Anzeigen in die Zeitung berufen eine runde Million Schulden. Das ist zwar für einen Prinzen nicht viel, aber für einen Anfang ist's immerhin ein ganz schöner Anfang.

Doch kann halten sie Zeitungen den Mund verschlossen, das jetzt ein bejahriger Mann auf den Thronen das Prinzip sei, da wäre ich der letzte Person der Diskussion nach Ostern. Patriotische Vereine, Lieder, Schüler, Betreuern, Stiftungen, Klubbes, Museen, Frauen, Bruder, Alles erhoben in den Anderen, Alles ging getrübet und bejammert weg — ein Verbrechen wenigstens erhielt Jeder! Die Zeitungen berichteten, daß der Prinzip Kaiserin Zehntausendrädte eigend und den Kürzlichen Minge bejahte, damit sehr er alle Taschen, wenn er ausgehe und wenn er heimkehre, aus denn sein die Taschen eben nämmel leer. Das Ehrem gefiel eben Welt, am besten dem Prinzen. Auch die Banken und Bäcker waren einverstanden. Der frühere Prinzip hatte einen ganzen Kochenmagdhof; weiß dem, der im Kaufhaus stieß; weiß dem, seiner Kasse nicht Rappe; weiß dem, der nicht an die Heiligkeit der bezeichnen Buchführung glaubte! Nun war die bezeichnete Buchführung getrieben, von maskirte nun sie und die Kaufleuten gehörten in das Bureau, das

Digitized by Google

New York Herald — New-York (S. U.) — Quot. — Abb.: 3 ms. fr. 25; 6 ms. fr. 46; 12 ms. fr. 90 — Ass. post.: 6 ms. fr. 57,90; 12 ms. fr. 114,85 — Ed. Sett. — Ass. post.: 6 ms. fr. 13,95, 12 ms. fr. 27,85.

New York Herald Européen — Paris — Quot. — Abb.: 3 ms. fr. 18; 6 ms. fr. 36; 12 ms. fr. 70 — Ed. Sett.: 5; 10; 20 — Ass. post.: 3 ms. fr. 18,54; 6 ms. fr. 37,08; 12 ms. fr. 72,10 — Ed. Sett.; 5,25; 10,30; 20,60.

New York Nation — New-York (S. U.) — Sett. — Ass. post.: 6 ms. fr. 13,95; 12 ms. 26,80.

New York Times — New-York (S. U.) — Quot. — Ass. post.: 6 ms. fr. 51,50; 12 ms. fr. 103 — Ed. Sett. fr. 15,45.

New York Tribune — New-York (S. U.) — Quot. — Ass. post.: 6 ms. fr. 72,10; 12 ms. fr. 128,75 — Ed. bisett. fr. 15,45.

News of the World — London — Sett. — Ass. post.: 3 ms. fr. 3,05; 6 ms. fr. 5,80; 12 ms. fr. 11,40.

Nidwaldner Wolksblatt — Stans (Svizzera) — Sett. — Ass. post.: 3 ms. fr. 1,35 — 6 ms. fr. 2,40; 12 ms. fr. 4,35.

Nieuwe Rotterdamsche Courant — Rotterdam (Olanda) — 6 v. Sett. — Liberale — Ass. post.: 1 ms. fr. 6,51; 2 ms. 12,76; 3 ms. fr. 19,22; 6 ms. fr. 38,41; 12 ms. fr. 76,56.

Nieuws van den Dag — Amsterdam (Olanda) — 6 v. Sett. — 1 ms. fr. 3,11; 2 ms. fr. 6,03; 3 ms. fr. 8,88; 6 ms. fr. 17,78; 12 ms. fr. 35,09.

Ninctеenth Century — London — Mens. — Ass. post.: 3 ms. fr. 10,40; 6 ms. fr. 20,70; 12 ms. fr. 40,90.

Niwa — S. Pétersbourg (Russia) — Sett. — Illust. — Abb. fr. 30 — Ass. post. 37,10.

Nord und Süd — Breslau (Germania) — Mens. — Ass. post.: 3 ms. fr. 7,70; 6 ms. fr. 15,20; 12 ms. fr. 30,15.

Nord de la Thiérache — Hirson (Francia) — 3 v. Sett. — Repubb. — Abb.: 3 ms. fr. 3; 6 ms. fr. 6; 12 ms. fr. 12.

Norddeutsche Allgemeine Zeitung — Berlin — 13 v. Sett. — Abb. fr. 84 — Ass. pos.: 1 ms. fr. 3,55; 2 ms. fr. 6,90; 3 ms. fr. 10,30; 6 ms. fr. 20,40; 12 ms. fr. 40,55.

Nordstiernen — Kopenhagen (Danimarca) — Sett. — Ass. post.: 3 ms. fr. 2,69; 6 ms. fr. 5,13; 12 ms. fr. 10,01.

North American Review — Boston (S. U.) — Mens. — Ass. post.: 6 ms. fr. 20,60; 12 ms. fr. 41,20.

Northern Athlete (Sports and Pastimes) — Newcastle un Tyne (Inghilterra) — Sett. — Ass. post. fr. 7,75.

Notes and Queries — London — Sett. — Ass. post.: 3 ms. fr. 7,25; 6 ms. fr. 14,45; 12 ms. fr. 28,85.

Nouveau Monde — Paris — Sett. — Repubb. letter., indust. — Abb. fr. 20.

Nouveauté Hebdomadaire & Courrier des Modes — Paris — Sett. — Abb. 1ª ed.: 3 ms. 3,26; 6 ms. 5,50; 12 ms. fr. 10 — 2ª ed.: 3 ms. fr. 5; 6 ms. fr. 8,50; 12 ms. fr. 16 — 3ª ed.: 3 ms. fr. 6; 6 ms. fr. 11; 12 ms. fr. 20 — 4ª ed.: 3 ms. fr. 7; 6 ms. fr. 13; 12 ms. fr. 25 — 5ª ed.: 3 ms. fr. 9,50; 6 ms. fr. 18; 12 ms. fr. 35 — 6ª ed.: 3 ms. fr. 14; 6 ms. fr. 25; 12 ms. fr. 48 — 7ª ed.: 3 ms. fr. 17; 6 ms. fr. 31; 12 ms. fr. 60.

Nouveautés Parisiennes — Paris — Bimens. (8-24) — Abb.: 3 ms. fr. 9; 6 ms. fr. 17; 12 ms. fr. 32.

Nouveaux Remèdes — Paris — Bimens. — Abb. dal 1° gen. fr. 12.

Nouvelle Agricole — Toulose (Francia) — Mens. — Abb.: 6 ms. fr. 2; 12 ms. fr. 3,50

Nouvelle Bibliothèque Populaire — Paris — Ogni sab. — Abb. fr. 8.

Digitized by Google

№ 64 Erstes Abendblatt. Der Neuen Zeitung 18. Jahrgang. Dienstag, 5. März 1895.

Neue Zürcher-Zeitung

und schweizerisches Handelsblatt.

Tagesbericht

vom 4. März.

Die Ernennung des Marine-Staatssekretärs Admiral Hollmann zum Reichskanzler hat, wie vorauszusehen war, keine Ueberraschung hervorgerufen. Die Blätter sind mit Ausnahme der Berliner Börsenzeitung und der Kreuzzeitung, welche sich noch nicht geäußert haben, einstimmig der Ansicht, daß die Ernennung Hollmanns zum Reichskanzler nicht als eine Lösung der Krisis betrachtet werden könne, sondern nur als ein Provisorium, bis der Kaiser einen Nachfolger für Caprivi gefunden habe. Die Ernennung Hollmanns sei nur ein Ausweg, um Zeit zu gewinnen, bis der Kaiser sich über die Wahl des Nachfolgers Caprivi's schlüssig geworden sei. Die Ernennung Hollmanns sei nur ein Provisorium, bis der Kaiser einen Nachfolger für Caprivi gefunden habe. Die Ernennung Hollmanns sei nur ein Ausweg, um Zeit zu gewinnen, bis der Kaiser sich über die Wahl des Nachfolgers Caprivi's schlüssig geworden sei. Die Ernennung Hollmanns sei nur ein Provisorium, bis der Kaiser einen Nachfolger für Caprivi gefunden habe.

Feuilleton.

Alte.

Novelle von H. H. Boy.

Ich will nicht behaupten, daß ich mich besonders gefreut hätte, als ich hörte, daß ich in Lenzdorf, einem kleinen, abgelegenen Nest, meine Ferien verbringen sollte. Ich hatte weder Lust noch Neigung, mich mit Landleuten zu unterhalten, und ich wußte, daß ich dort keine andere Gesellschaft haben würde. Aber meine Mutter bestand darauf, daß ich ihr diesen Gefallen erweisen müsse, und ich mußte mich fügen.

Ich reiste also ab und kam nach einer langweiligen Fahrt in Lenzdorf an. Ich hatte mir vorgenommen, mich nicht zu ärgern, und ich hielt mich auch daran. Ich ging sofort in das Gasthaus, das mir empfohlen worden war, und bestellte mir ein Zimmer. Dann ging ich spazieren, um mir die Gegend anzusehen.

Ich kam durch einen Wald, der mir gefiel, und ich beschloß, ihn öfter zu besuchen. Ich ging weiter und kam an einen Bach, der mir auch gefiel. Ich ging weiter und kam an eine Brücke, die mir auch gefiel. Ich ging weiter und kam an ein Haus, das mir auch gefiel. Ich ging weiter und kam an eine Kirche, die mir auch gefiel. Ich ging weiter und kam an einen Friedhof, der mir auch gefiel. Ich ging weiter und kam an ein Grab, das mir auch gefiel. Ich ging weiter und kam an einen Stein, der mir auch gefiel. Ich ging weiter und kam an ein Kreuz, das mir auch gefiel. Ich ging weiter und kam an einen Baum, der mir auch gefiel. Ich ging weiter und kam an ein Blatt, das mir auch gefiel. Ich ging weiter und kam an eine Blume, die mir auch gefiel. Ich ging weiter und kam an ein Insekt, das mir auch gefiel. Ich ging weiter und kam an einen Vogel, der mir auch gefiel. Ich ging weiter und kam an ein Ei, das mir auch gefiel. Ich ging weiter und kam an ein Nest, das mir auch gefiel. Ich ging weiter und kam an einen Zweig

Nouvelle feuille d'Annonces & de Variétés — Verviers (Belgio) Sett. — Ass. post.: 3 ms. fr. 1,25; 6 ms. fr. 1,75; 12 ms. fr. 3,20.

Nouvelle Revue — Paris — Rivist. repubb. — Bimens. (1-15) — Abb.: 3 ms. fr. 17; 6 ms. fr. 32; 12 ms. fr. 62.

Nouvelle Revue Internationale — Paris — Bimens. — Abb. dal 1° gen. o 1° lug.: 6 ms. fr. 35; 12 ms. fr. 62.

Nouvelle Revue Historique du droit Français & Étranger — Paris — Bimest. — Abb. dal 1° gen. fr. 15,50 — Ass. post. fr. 15,98.

Nouvelle Revue Parisienne — Paris — Vedere « Petite Revue Parisienne ».

Nouvelles Annales de la Construction — Paris — Mens. — Abb. dal 1° gen. fr. 20.

Nouvelles Annales de Mathématique — Paris — Mens. — Abb. dal 1° gen. fr. 17.

Nouvelles Archives du Muséum d'histoire naturelle — Paris — Al volume: Abb. fr. 42; Ass. post. fr. 43,26.

Nouvelles Archives d'obstétrique & de gynecologie — Paris — Mens. — Abb. dal 1° gen. fr. 24.

Nouvelles du Jour — Liège (Belgio) — 6 v. Sett. — Ass. post.: 3 ms. fr. 4,45; 6 ms. fr. 8; 12 ms. fr. 14,75.

Nouvelliste — Smyrne (Turchia) — Sett. — Ass. post.: 3 ms. fr. 6,42; 6 ms. fr. 12,64; 12 ms. fr. 25,03.

Nouvelliste — Verviers (Belgio) — 6 v. Sett. — Ass. post.: 3 ms. fr. 4,95; 6 ms. fr. 9,65; 12 ms. fr. 19,05.

Nouvelliste Financier — Paris — Sett. — Abb. fr. 5.

Nouvelliste de Lyon — Lyon (Francia) — Quot. — Difesa, libertà, principii religiosi — Abb.: 3 ms. fr. 10; 6 ms. fr. 20; 12 ms. fr. 40.

Nouvelliste Vaudois — Losanne (Svizzera) — 6 v. Sett. — Organo democ. feder. — Ass. post.: 3 ms. fr. 4; 6 ms. fr. 6,10; 12 ms. fr. 10,90.

Nova Svetlina — Bourgas (Bulgaria) — Mens. — Ass. post. fr. 5,88.

Novedades — New-York (S. U.) — Sett. — Ass. post.: 6 ms. fr. 26,80; 12 ms. fr. 52,05.

Novelletes (Bow-Bells) — London — Sett. — Ass. post.: 3 ms. fr. 2,75; 6 ms. fr. 5,25; 12 ms. fr. 10,30.

Novice — Laibach (Austria) — Sett. — Sloveno — Ass. post.: 3 ms. fr. 2,73; 6 ms. fr. 5,25; 12 ms. fr. 10,25.

Novidades — Lisboa (Portogallo) — 6 v. Sett. — Ass. post. fr. 26,32.

Novosti i Birjevaïa Gazeta — S. Pétersbourg (Russia) — Quot. — Ass. post. — 1ª Ed.: 3 ms. fr. 30,90; 6 ms. fr. 57,70; 12 ms. fr. 103 — 2ª Ed.: 3 ms. fr. 24,75; 6 ms. fr. 44,20; 12 ms. fr. 66,95.

Novoie Wremya (Nouveau Temps) — S. Pétersbourg (Russia) — Quot. — Abb. Roubli 28.

Numismatic Chronicle — London — Trimest. — Ass. post.: 3 ms. fr. 7,25; 6 ms. fr. 14,45; 12 ms. fr. 27,85.

Nürnberger Anzeiger — Nürnberg (Germania) — Quot. — Ass. post.: 1 ms. fr. 1,33; 2 ms. fr. 2,40; 3 ms. fr. 3,52; 6 ms. fr. 6,83; 12 ms. fr. 13,45.

Ny Illustreradtiduing — Stockholm (Svezia) — Sett. — Ass. post.: 3 ms. fr. 6,48; 6 ms. fr. 12,15; 12 ms. fr. 24,05.

Nya Dagligt Allehanda — Stockholm (Svezia) — 6 v. Sett. — Conserv. Protezion. — Ass. post.: 3 ms. fr. 11,27; 6 ms. fr. 22,33; 12 ms. fr. 44,40.

Olchtinski vestnik — Roustchouk (Bulgaria) — Sett. — Ass. post. fr. 4,24.

Digitized by Google

Oberland — Interlaken (Svizzera) — 3 v. Sett. — Ass. post.: 3 ms. fr. 2,20; 6 ms. fr. 4,10; 12 ms. fr. 7,90.
Obermosel Zeitung — Grevenmacher (Lussemburgo) — Bisett. — Ass. post.: 3 ms. fr. 2,30; 6 ms. fr. 4,35; 12 ms. fr. 8,45.
Observateur des Modes — Paris — Teorico Pratico Arte Sarto — Mens. — Abb.: Ed. piccola fr. 12; Ed. grande fr. 18; Ed. lusso fr. 28 — (Ass. post.: 12,36; 18,54; 28,84).
Observer — London — Sett. — Ass. post.: 3 ms. fr. 7,05; 6 ms. fr. 13,90; 12 ms. fr. 27,30.
Odessaer Bote (Odessky Listok) — Odessa (Russia) — 3 v. Sett. — Ass. post.: 6 ms. fr. 30,90; 12 ms. fr. 61,80.
Odisos — Varna (Bulgaria) — 3 v. Sett. — Ass. post.: 3 ms. fr. 4,47; 6 ms. fr. 14,74; 12 ms. fr. 29,27.
Odontologie — Paris — Giorn. Sindacato Dentisti — Mens. (8) — Abb. dal 1° gen. o 1ª lug. fr. 12.
Oeffentliches Börsencoursblatt — Frankfurt a/m (Germania) — 6 v. Sett. — Ass. post.: 3 ms. fr. 7,27; 6 ms. fr. 14,28; 12 ms. fr. 28,35.
Oesterreichs Wollen und Leinen Industrie — Reichemberg (Austria) — Bimens. — Ass. post. fr. 16,91.
Oesterreichisch. Ungarische Werhrzeitung (Wien) — Bisett. — Ass. post.: 3 ms. 5,23; 6 ms. fr. 10,20; 12 ms. fr. 20,20.
Oesterreichische Versicherungs Zeitung — Wien — Sett. — Abb. fr. 30 — Ass. post. fr. 22,84.
Oesterreichischer Volksfreund — Wien — Bisett. — Ass. post.: 3 ms. fr. 3,78; 6 ms. fr. 7,35; 12 ms. fr. 14,45.
Oesterreichisches. Handels Journal — Wien — Sett. — Ass. post.: 6 ms. fr. 9,45; 12 ms. fr. 18,64.
Officielle Reigids — Utrecht (Olanda) — Bimens. — Ass. post. fr. 6,93.
Old Dominion — Richmond (S. U.) — Mens. — Ass. post.: 6 ms. fr. 12,40; 12 ms. fr. 22,70.
Omnibus Illustré — Tournai (Belgio) — Sett. — Ass. post.: 3 ms fr. 1,50; 6 ms. fr. 2,80; 12 ms. fr. 5,30.
Omonoira — Alessandria (Egitto) — Quot. — Greco — Ass. post.: 6 ms. fr. 28,80; 12 ms. fr. 50.
Ophtalmie Review — London — Mens. — Ass. post.: 3 ms. fr. 4,85; 6 ms. fr. 9,30; 12 ms. fr. 17,55.
Opinion — Anvers (Belgio) — 6 v. Sett. — Liber. Progress. Opport. — Ass. post.: 3 ms. fr. 10,20; 6 ms. fr. 20,10; 12 ms. fr. 38.
Opinion Libéral — Namur (Belgio) — Quot. — Ass. post.: 3 ms. fr. 6,25; 6 ms. fr. 11,70; 12 ms. fr. 22,10.
Opmerker — La Haye (Olanda) — Sett. — Ass. post.: 3 ms. fr. 3,17; 6 ms. fr. 6,13; 12 ms. fr. 12,04.
Organ für Fortschritte des Eisenbahnwesens — Wiesbaden (Germania) — 6 v. all'anno — Ass. post. fr. 24,47.
Organe de Mons — Mons (Belgio) — 6 v. Sett. — Ass. post.: 3 ms. fr. 6,10; 6 ms. fr. 10,95; 12 ms. fr. 20,65.
Orient (Abeille du Bosphore) — Paris — Sett. — Abb. fr. 20 — Ass. post. fr. 20,60.
Osmanli — Constantinoples (Turchia) — Sett. — Ass. post.: 3 ms. fr. 9,05; 6 ms. fr. 17,89; 12 ms. fr. 35,53.
Ostbandsposten — Christiania (Norvegia) — 6 v. Sett. — Ass. post. 3 ms. fr. 3,19; 6 ms. fr. 6,18; 12 ms. fr. 12,15.
Ostschweiz (Die) — S. Gallen (Svizzera) — 6 v. Sett. — Ass. post.: 3 ms. fr. 3,70; 6 ms. fr. 6,85; 12 ms. fr. 13,50.
Ostschweizerisches Wochenblatt — Rorschach (Svizzera) — 3 v. Sett. — Ass. post.: 3 ms. fr. 2,40; 6 ms. fr. 4; 12 ms. fr. 7,80.

Digitized by Google

Outchitelski drougar — Roustchouk (Bulgaria) — Bimens. — Ass. post. fr. 5,85.
Outro — Roustchouk (Bulgaria) — Mens. — Ass. post.: 6 ms. fr. 5,54; 12 ms. fr. 10,83.
Ouvrier — Paris — Sett. — Lett. Illust. Relig. — Abb. fr. 7.
Ouvrier chapelier — Paris — Bimens. — Social. Revol. — Ass. post. 3 ms. fr. 1,25; 6 ms. fr. 2,50; 12 ms fr. 4,50.
Ouvrier lapidaire — Paris — Mens. — Organo Sindacato — Abb. fr. 3 — Ass. post. fr. 3,25.
Overland Monthly — S. Francisco (S. U.) — Mens. — Ass. post.; 6 ms. fr. 16,50; 12 ms. fr. 33.

Pacific medical and surgical journal — S. Francisco (S. U.) — Mens. — Ass. post.: 6 ms. fr. 12,40. 12 ms. fr. 22,70.
Pädagogischer Sprechsaal — Luxembourg (Lussemburgo) — 18 v. all'anno — Ass. post. fr. 5,60.
Paix — Bruxelles (Belgio) — Sett. — Lett. — Ass. post. fr. 6,30.
Paix — Paris — Quot. — Repubb. del mattino — Abb.: 3 ms. fr. 10; 6 ms. fr. 18; 12 ms. fr. 36.
Paix Sociale — Paris — Quot. — Repubb. Spiritualista — Abb.: 3 ms. fr. 10; 6 ms. fr. 15; 12 ms. fr. 30.
Paléographie Musicale — Solesmes (Francia) — Trimest. — Abb. dal 1° gen. fr. 25 — Ass. post. fr. 25,75.
Palingenesia — Athènes (Grecia) — Quot. — Ass. post.: 6 ms. fr. 18,05; 12 ms. fr. 28,85.
Pall Mall Budget — London — Sett. — Ass. post.: 3 ms. fr. 11,10; 6 ms. fr. 22,20; 12 ms. fr. 43,05.
Pall Mall Gazette — London — Quot. — Liberal. — Ass. post.: 3 ms. fr. 16,40; 6 ms. fr. 33,75; 12 ms. fr. 65,40.
Pannonia — Kassa (Ungheria) — Bisett. — Ass. post.: 3 ms. fr. 3,68; 6 ms. fr. 7,11; 12 ms. fr. 13,96.
Papeterie — Paris — Riv. Tecn. Indust. — Bimens. — Abb. dal 1° gen. o 1° lug.: 6 ms. fr. 15; 12 ms. fr. 25.
Papierzeitung — Berlin — Bisett. — Ass. post.: 3 ms. fr. 4,04; 6 ms. fr. 7,83; 12 ms. fr. 15,45.
Paris — Paris — Quot. — Repubb. Indipend. della sera — Abb.: 3 ms. fr. 13; 6 ms. fr. 26; 12 ms. fr. 52.
Paris-Capital — Paris — Sett. — Abb. fr. 15.
Paris-Charmant artistique et littéraire — Paris — Bimens. — Abb. — Ed. nera: 6 ms. fr. 8; 12 ms. fr. 14 — Ed. colorata: 6 ms. fr. 12; 12 ms. fr. 22.
Paris-Coiffeur — Paris — Mens. — Illust. — Abb. fr. 6.
Paris Élégant — Paris — Mens. — Speciale per l'America — Abb.: 6 ms. fr. 8,50; 12 ms. fr. 16.
Paris Figurine — Paris — Bimens. — Mode — Abb.: 3 ms. fr. 9,50; 6 ms. fr. 15; 12 ms. fr. 28.
Paris Financier — Paris — Sett. — Conserv. indip. — Abb. fr. 6.
Paris Joaillerie — Paris — Mens. — Abb. dal 1° gen. o 1° lug. fr. 55.
Paris Littéraire — Villandé (Francia) — Mens. — Abb. fr. 5.
Paris-Mode — Paris — Bimens. (5-20) — Abb.: 3 ms. fr. 5,50; 6 ms. fr. 11; 12 ms. fr. 22.
Paris-Photographe — Paris — Abb. dal 25 apr. fr. 28.
Paris-Piano — Paris — Bimens. — Abb. fr. 25.
Paris-Sport — Quot. della sera — Abb.: 3 ms. fr. 10; 6 ms. fr. 20; 12 ms. fr. 40.
Paris Toilette — Paris — Mens. — Abb.: 6 ms. fr. 35; 12 ms. fr. 65.

Digitized by Google

Parti National — Paris — Quot. — Repubb. Liber. Protezion. — Abb.: 3 ms. fr. 15; 6 ms. fr. 24; 12 ms. fr. 44.

Passauer Tagblatt — Passau (Germania) — 6 v. Sett. — Ass. post.: 1 ms. fr. 0,98; 2 ms. fr. 1,80; 3 ms. fr. 2,65; 6 ms. fr. 5,05; 12 ms. fr. 9,90.

Passauer Zeitung — Passau (Germania) — 6 v. Sett. — Ass. post.: 1 ms. fr. 1,19; 2 ms. fr. 2,18; 3 ms. fr. 3,19; 6 ms. fr. 6.13; 12 ms. fr. 12,05.

Patrie — Bukarest (Rumenia) — Quot. — Ass. post.: 3 ms. fr. 13,60; 6 ms. fr. 26,95; 12 ms. fr. 53,65.

Patrie — Burges (Belgio) — 6 v. Sett. — Cattol. Costituz. — Ass. post.: 3 ms. fr. 7,45; 6 ms. fr. 14,60; 12 ms. fr. 28,95.

Patrie — Paris — Quot. — Conser. Liber. della sera — Abb.: 3 ms. fr. 9; 6 ms. 18; — 12 ms. fr. 36.

Patriote — Bruxelles (Belgio) — Quot. — Ass. post.: 3 ms. fr. 5,90; 6 ms. fr. 11; 12 ms. fr. 20,75.

Patriote de l'arrondissement de Neufchâteau — Neufchâteau (Vosges) — Sett. — Repubb. Progress. — Abb.: 6 ms. fr. 9; 12 ms. fr. 15.

Patriote Illustré — Bruxelles (Belgio) — Sett. — Ass. post.: 3 ms. fr. 3,90; 6 ms. fr. 7,90; 12 ms. fr. 12,70. — (Ed. ordin.: 2,30; 4,30; 8,25.

Patriote de Normandie et le Nouvelliste de Rouen — Rouen (Francia) — Quot. — Abb.: 3 ms. fr. 9; 6 ms. fr. 18; 12 ms. fr. 36.

Patriote de Tarn et Garonne — Montauban (Francia) — Quot. — Conserv. — Abb.: 3 ms. fr. 10; 6 ms. fr. 18; 12 ms. fr. 35.

Paulinusblatt — Trier (Germania) — Sett. — Ass. post.: 1 ms. 0,33; 2 ms. 0,59; 3 ms. 0,84; 6 ms. fr. 1,48; 12 ms. 2,60 — (Compl.: 0,41; 0,80; 1,13; 2,01; 3,35).

Pays — Paris — Quot. — Repubb. della sera — Abb.: 3 ms. fr. 17; 6 ms. fr. 34; 12 ms. fr. 68.

Pays Financier — Bruxelles (Belgio) — Sett. — Ass. post. fr. 5,60.

Pays Financier — Paris — Ogni Lun. — G.le Società Crédit Général — Abb. fr. 10.

Pêcheur — Paris — Bimens. — Abb. fr. 6.

People — London — Sett. — Ass. post: 3 ms. fr. 3,40; 6 ms. fr. 6,25; 12 ms. fr. 11,35.

Pester Correspondenz — Budapest (Ungheria) — Quot. — Ass. post.: 3 ms. fr. 160,45; 6 ms. fr. 320,69; 12 ms. 641,48.

Pester Lloyd — Budapest (Ungheria) — Quot. — Liber. Conserv. — Ass. pos.: 3 ms. fr. 16,96; 6 ms. fr. 33,66; 12 ms. fr. 67,12.

Pester Medizinische Chirurgische Presse — Budapest (Ungheria) — Sett. — Ass. post.: 6 ms. fr. 7,61; 12 ms. fr. 14,97.

Pesti Hirlap — Budapest (Ungheria) — Quot. — Liber. Govern. — Abb. fr. 40.

Pesti Naplo — Budapest (Ungheria) — 13 v. Sett. — Ass. post.: 3 ms. fr. 14,86; 6 ms. fr. 29,46; 12 ms. fr. 58,71.

Petit Caporal — Paris — Quot. — Imperial. del mattino — Abb. 3 ms. fr. 7,50; 6 ms. fr. 13; 12 ms. fr. 30.

Petit Chasseur Illustré — Paris — Sett. — Abb.: 6 ms. fr. 4; 12 ms. fr. 7.

Petit Contois — Besançon (Francia) — Quot. — 3 ms. fr. 10; 6 ms. fr. 20; 12 ms. fr. 40.

Petit Écho de la Mode — Paris — Sett. — Abb. — 1ª Ed.: 6 ms. fr. 4,50; 12 ms. fr. 8 — 2ª Ed.: 6 ms. fr. 5,50; 12 ms. fr. 10 — 3ª Ed.: 6 ms. fr. 9,50; 12 ms. fr. 18.

Digitized by Google

LE PETIT JOURNAL

QUOTIDIEN

LE PLUS RÉPANDU DE TOUS LES JOURNAUX DU MONDE

chaque jour:

TIRAGE PLUS D'UN MILLION D'EXEMPLAIRES

ROMANS INÉDITS DES PLUS CÉLÈBRES ÉCRIVAINS

Nouvelles Politiques, Commerciales Agricoles, Industrielles Littéraires, Théâtrales, etc.

Le Numéro: 5 Centimes

CHAQUE SEMAINE

LE SUPPLÉMENT ILLUSTRÉ

EN COULEURS

DU

Petit Journal

Le seul Journal du monde entier de huit grandes pages, dont deux imprimées en couleurs

Le Numéro: 5 Centimes

Le Journal illustré

ACTUALITÉS ILLUSTRÉES

Le Numéro: 15 Centimes

Le Petit Journal, le Supplément illustré en couleurs et le Journal illustré

SONT EN VENTE PARTOUT

Digitized by Google

Petit Électricien Illustré — Paris — Sett. — Abb. fr. 7.
Petit Français Illustre — Paris — Sett. — Abb. fr. 7 — Ass. post. fr. 2,75.

Le Petit Journal

Petit Journal — Paris — Quot. — Repubb. liber. del mattino — Abb.: 3 ms. fr. 8; 6 ms. fr. 15; 12 ms. fr. 30 — (Col suppl. Sett. Illust.: 9,50; 17,50; 35 — Solo Suppl.: 1,50; 2.50; 5) — Ass. post.: 3 ms. fr. 8,25; 6 ms. fr. 15,45; 12 ms. fr. 30,90) — (Il Suppl.: 1,75; 2,75; 5,25).

Digitized by Google

Petit Journal de Mons — Mons (Belgio) — 3 v. Sett. — Ass. post.: 3 ms. fr. 3,50; 6 ms. fr. 5,75; 12 ms. fr. 10,30.
Petit Journal pour Rire — Paris — Ogni Sab. — Abb. fr. 9 — Ass. post. fr. 9,27.
Petit Journal de la Santé — Paris — Sett. — Abb. fr. 8.
Petit Lyonnais — Lyon (Francia) — Quot. — Repubb. Rad. — Abb.: 3 ms. fr. 10; 6 ms. fr. 19; 12 ms. fr. 36.
Petit Marseillais — Marseille (Francia) — Quot. — Repubb. — Abb.: 3 ms. fr. 9; 6 ms. fr. 18; 12 ms. fr. 36.
Petit Méridional — Montpellier (Francia) — Quot. — Repubb. Radic. Abb.: 3 ms. fr. 8; 6 ms. fr. 16; 12 ms. fr. 32 — Ass. post.: 3 ms. 8,25; 6 ms. fr. 16,38; 12 ms. fr. 32,96.
Petit Moniteur Illustré — Paris — Sett. — Abb.: 6 ms. fr. 6; 12 ms. fr. 12.
Petit Moniteur de la Pharmacie — Paris — Mens. — Abb. dal 1° gen. fr. 6.
Petit Moniteur Universel — Paris — Quot. — Conserv. — Abb.: 3 ms. fr. 10: 6 ms. fr. 19; 12 ms. fr. 36. (Col Suppl. Sett. 12,50; 23,50; 47).
Petit National — Paris — Quot. del mattino — Abb. 3 ms. fr 7,50; 6 ms. fr. 15; 12 ms. fr. 30.
Petit Niçois — Nizza Mare (Francia) — Quot. — Abb.: 3 ms. fr. 9,50; 6 ms. fr. 19; 12 ms. fr. 38.
Petit Parisien — Paris — Quot. — Repubb. del mattino — Abb.: 3 ms. fr. 7,70; 6 ms fr. 14,50; 12 ms. fr. 29. (Col Suppl. Sett. 9,70; 17,50; 34,50).
Petit Parisien Illustré — Sett. — Abb.: 3 ms. fr. 2; 6 ms. fr. 3; 12 ms. fr. 5,50.
Petit Quotidien — Paris — Quot. — Abb.: 3 ms. fr. 6; 6 ms. fr. 11; 12 ms. fr. 20.
Petit Républicain — Paris — Quot. del mattino — Abb.: 3 ms. fr. 11,50; 6 ms. fr. 22,50; 12 ms. fr. 42,50 — Ass. post.: 3 ms. fr. 11,96; 6 ms. fr. 23,29; 12 ms. fr. 43,89.
Petit Var — Toulon (Francia) — Quot. — Abb.: 3 ms. fr. 10; 6 ms. fr. 20; 12 ms. fr. 40.
Petite Gironde — Bordeaux (Francia) — Quot. — Abb.: 3 ms. fr. 8,50; 6 ms. fr. 17; 12 ms. fr. 34.
Petite Presse — Paris — Quot. — Repubb. — Abb.: 3 ms. fr. 9,50; 6 ms. fr. 18,50; 12 ms. fr. 36.
Petite République Française — Paris — Quot. — Repubb. Radic. — Abb.: 3 ms. fr. 9; 6 ms. fr. 16; 12 ms. fr. 32.
Petite Revue Parisienne — Paris — Mens. — Illust. Vita Pratica — Abb. fr. 5.
Peuple — Bruxelles (Belgio) — Quot. — Democ. Social. — Ass. post.: 3 ms. fr. 4,65; 6 ms. fr. 9,05; 12 ms. fr. 17,80.
Peuple Français — Paris — Quot. — Abb.: 3 ms. fr. 10; 6 ms. fr. 18; 12 ms. fr. 35.
Pforzheimer Beobachter — Pforzheim (Germania) — 12 v. Sett. — Ass. post.: 1 ms. fr. 0,84; 2 ms. fr. 1,66; 3 ms. fr. 2,44; 6 ms. fr. 4,63; 12 ms. fr. 9,05.
Phare d'Alexandrie — Alessandria d'(Egitto) — 6 v. Sett. — Letterario Comm. — Ass. post.: 3 ms. fr. 21,90; 6 ms. fr. 38,55; 12 ms. fr. 66,50.
Phare de Port-Saïd — Port-Saïd (Egitto) — 3 v. Sett. — Ass. post.: 3 ms. fr. 11,85; 6 ms. fr. 19,50; 12 ms. fr. 36,75.
Pharmaceutical Journal — London — Sett. — Ass. post.: 3 ms. fr. 6,95; 6 ms. fr. 13,90; 12 ms. 28,85.

Digitized by Google

Pharmaceutische Zeitung — Berlin — Sett. — Ass. post.: 3 ms. fr. 4; 6 ms. fr. 7,75; 12 ms. fr. 15,30.
Philosophical Magazine — London — — Sett. — Ass. post.: 3 ms. fr. 12,90; 6 ms. fr. 24,75; 12 ms. fr. 46,25.
Phôs — Athènes (Grecia) — 3 v. Sett. — Ass. post.: 6 ms. fr. 20,60; 12 ms. fr. 40,20.
Photographie Française — Mens. — Abb. fr. 8.
Photographic News — London — Sett. — Abb. post.: 3 ms. fr. 5,75; 6 ms. fr. 11,35; 12 ms. fr. fr. 21,65.
Picayune — New Orléans (S. U.) — Sett. — Ass. post.: 6 ms. fr. 15,45; 12 ms. fr. 30,90.
Pick-me-up — London — Sett. — Umorist. — Ass. post.: 3 ms. fr. 3,05; 6 ms. fr. 5,75; 12 ms. fr. 10,80.
Pimpao — Lisbon (Portogallo) — Bisett. — Abb. fr. 7,36.
Plume — Paris — Bimens. — Illust. Letter. — Abb. fr. 12.
Political Science Quarterly — New York (S. U.) — 4 v. all'anno Ass. post. dal 1° marzo fr. 20,60.
Politik — Praga (Austria) — 12 v. Sett. — Cleric. Feudale — Ass. post.: 3 ms. fr. 11,26; 6 ms. fr. 22,27; 12 ms. fr. 44,33.
Politiken — Kopenhagen (Danimarca) — Quot. — Radic. — Ass. post.: 3 ms. fr. 8,30: 6 ms. fr. 16,40; 12 ms. fr. 32,60.
Politique Coloniale — Paris — 3 v. Sett. — Abb. fr. 25.
Pomologische Monatschefte — Stuttgart (Germania) — Mens. — Ass. post. fr. 5,78.
Popular Science — New York (S. U.) — Mens. — Ass. post.: 6 ms. fr. 11,35; 12 ms. fr. 20,60.
Portefeuille des Arts Décoratifs — Paris — Mens. — Abb. dal 1° luglio fr. 35.
Portefeuille économique des machines — Paris — Mens. — Abb. dal 1° gen. fr. 20.
Post (Die) — Berlin — Quot. — Abb. marchi 17 al trimest. — Ass. post.: 1 ms. fr. 3,23; 2 ms. fr. 6,25; 3 ms. fr. 9,32; 6 ms. fr. 18,43; 12 ms. fr. 36,65.
Post-och inrikes tiduingar — Stockholm (Svezia) — 6 v. Sett. — G.le Uffic. — Ass. post.: 3 ms. fr. 9,85; 6 ms. fr. 19,45; 12 ms. fr. 38,70.
Post Office Daily List — London — Sett. — Ass. post. fr. 46,35.
Post Office Guide — London — Trimest. — Ass. post.: fr. 4,65.
Pot au Feu — Paris — Bimens. — Cucina pratica — Abb. fr. 6.
Poupée Modèle — Paris — Mens. (15) — G.le per le ragazze — Abb. dal 15 dic. fr. 11 — Ass. post. fr. 11,33.
Pour & le Contre — Paris — Ogni dom. — Abb. fr. 15 — Ass. post. fr. 15,45.
Practitioner Medical — London — Mens. — Ass. post.: 3 ms fr. 6,25; 6 ms. fr. 12,40; 12 ms. fr. 24,75.
Prager Zeitung — Prague (Austria) — Quot. — Ufficiale — Ass. post.: 3 ms. fr. 6,13; 6 ms. fr. 2,06; 12 ms. fr. 23,91, (coll'« Amtsblat »: 10; 19,79; 39,38.
Praktische Maschinenconstructeur — Leipzig (Germania) — Sett. — Ass. post. col suppl.: 3 ms. fr. 10,32; 6 ms. fr. 20,38; 12 ms. fr. 40,55 — Il solo suppl. bimens.: 5,33; 10,45; 20,65.
Praticien — Paris — Mens. — Medicina — Abb. dal 1° gen. fr. 5.
Précurseur — Anvers (Belgio) — Quot. — Liber. conserv. — Ass. post.: 3 ms. fr. 18,50; 6 ms. fr. 34,70; 12 ms. fr. 65,15.
Presbytère — Paris — Mens. — Relig. letter. — Abb. fr. 5.
Presse — Paris — Quot. — Repubb. — Abb.: 3 ms. fr. 16; 6 ms. fr. 30; 12 ms. fr. 50.

Digitized by Google

Presse — Wien — 12 v. Sett. — Abb. fiorini 11 al trimest. — Ass. post.: 3 ms. fr. 13,46; 6 ms. fr. 26,72; 12 ms. fr. 53,18.
Presse Médicale — Paris — Sett. — Abb. fr. 10.
Preussische Jahrbücher — Berlin — Mens. — Ass. post.: 3 ms. fr. 6,53; 6 ms. fr. 12,85; 12 ms. fr. 25,45.
Preussische Lehrezeitung — Spandau (Germania) — 6 v. Sett. — Ass. post.: 3 ms. fr. 4.57; 6 ms. fr. 8,88; 12 ms. fr. 17,55.
Prévoyant de l'avenir — Paris — Bimens. — Illust. economic. sociale — Abb.: 6 ms. fr. 2; 12 ms. fr. 3.
Priméiro de Janeiro — Porto (Portogallo) — 6 v. Sett. — Ass. post.: 3 ms. fr. 6,25; 6 ms. fr. 12,50; 12 ms. fr. 25.
Printemps — Paris — Bimens. — Mode (1-16) — Abb. — 1ª ed.: 3 ms. fr. 5,50; 6 ms. fr. 10; 12 ms. fr. 18 — 2ª ed.: 3 ms. fr. 7; 6 ms. fr. 13; 12 ms. fr. 24 — 3ª ed.: 3 ms. fr. 9,50; 6 ms. fr. 18; 12 ms. fr. 34.
Progrès — Lyon (Francia) — Quot. — Repubb. radic. progress. — Abb.: 3 ms. fr. 10; 6 ms. fr. 20; 12 ms. fr. 38.
Progrès — Paris — Mens. — G.le pei Sarti — Abb.: 1ª ed. fr. 11 — 2ª ed. fr. 14; 3ª ed. fr. 13; 4ª ed. fr. 16.
Progrès Agricole et Vinicole — Villefranche (Lyon-Francia) — Sett. — Abb. fr. 14.
Progrès de la Côte d'Or — Dijon (Francia) — Quot. — Abb.: 3 ms. fr. 9; 6 ms. fr. 18; 12 ms. fr. 36.
Progrès Économique — Paris — Abb.: 6 ms. fr. 6; 12 ms. fr. 12.
Progrès Médical — Paris — Ogni sab. — Repubb. chirurg. — Abb. dal 1° gen. o 1° lugl. fr. 21 — Colle « Archives de Neurologie » fr. 30.
Progrès Militaire — Paris — 2 v. Sett. (Merc.-Sab.) — Abb.: 6 ms. fr. 9,50; 12 ms. fr. 18.
Progrès Montélimar & de la Drôme — Montélimar (Francia' — Sett. — Repubb. — Abb.: 6 ms. fr. 5,50; 12 ms. fr. 11.
Progrès du Nord — Lille (Francia) — Quot. — Repubb. progress. — Abb. — Picc. ed.: 3 ms. fr. 9; 6 ms. fr. 18; 12 ms. fr. 36 — Grand. ed.: 3 ms. fr. 13,50; 6 ms. fr. 27; 12 ms. fr. 54.
Progrès Photographique — Paris — Mens. — Abb. fr. 7.
Progreso Medico (El) — Santiago (Chili) — Mens. — Ass. post. fr. 6,36.
Propriété Industrielle — Bern (Svizzera) — Mens. — Abb. fr. 5,60 — Ass. post. fr. 5,55.
Protestant — Paris — Ogni sab. — G.le Cristiani liberali — Abb. fr. 10.
Province Médicale — Lyon (Francia) — Sett. — Abb. fr. 12.
Przeglad polyczny, spoleczny i literacki — Lemberg (Austria) 6 v. Sett. — Ass. post.: 3 ms. fr. 6,25: 6 ms. fr. 12,24; 12 ms. fr. 24,28.
Przeglad prawa i administracyi — Lemberg (Austria) — Sett. — Ass. post.: 3 ms. fr. 3,93; 6 ms. fr. 7,60; 12 ms. fr. 14,95.
Przeglad Weterynarski — Lemberg (Austria) — Mens. — Ass. post. fr. 7,07.
Public — Paris — Quot. — Repubb. (Ed. Popol. del Voltaire) — Abb.: 3 ms. fr. 12; 6 ms. fr. 23; 12 ms. fr. 45.
Public Ledger — London — 6 v. Sett. — Ass. post.: 3 m. fr. 24,75; 6 ms. fr. 49,25; 12 ms. fr. 98,90.
Public Opinion — London — Sett. — Ass. post.: 3 ms. fr. 4,50; 6 ms. fr. 8,50; 12 ms. fr. 17.
Puck — New-York (S. U.) — Sett. — Ass. post.: 6 ms. fr. 20,60; 12 ms. fr. 40,20.
Punch — Constantinoples (Turchia) — Sett. — Ass. post.: 6 ms. fr. 6,66; 12 ms. fr. 13,06.
Punch — London — Sett. — Ass. post.: 3 ms. fr. 5,15; 6 ms. fr. 9,80; 12 ms. fr. 20 (più 0,75 per l'almanacco).

Digitized by Google

Quarterly Journal of Economies — Boston (S. U.) — 4 v. all'anno — Ass. post. fr. 17.
Quarterly Journal of Geological Society — London — Trimest. — Ass. post.: 3 ms. fr. 6,35; 6 ms. fr. 12,40; 12 ms. fr. 23,70.
Quarterly Journal of pure and applied Mathematics — London — Trimest. — Ass. post.: 3 ms. fr. 6,75; 6 ms. fr. 13,40; 12 ms. fr. 25,75.
Quarterly Review — London — Trimest. — Ass. post.: 3 ms. fr. 7,75; 6 ms. fr. 15,45; 12 ms. fr. 29,90.
Quatorze Juillet — Montbéliard (Francia) — Sett. — Abb.: 3 ms. fr. 5; 6 ms. fr. 8; 12 ms. fr. 15.
Queen (Giornale delle Signore) — London — Sett. — Ass. post.: 3 ms. fr. 11,35; 6 ms. fr. 22,70; 12 ms. fr. 45,35.
Question Social — Paris — Bimens. — Abb. dal 1° gen. o 1° lug.: 6 ms. fr. 3,50; 12 ms. fr. 6.
Quiver — London — Mens. — Abb. post.: 3 ms. fr. 2,85; 6 ms. fr. 5,25; 12 ms. fr. 10,30.
Quotidien Illustré — Paris — Quot. — Abb.: 3 ms. fr. 12; 6 ms. fr. 23; 12 ms. fr. 45.

Radfahr-Humor — Munchen (Baviera) — 2 v. Sett. — Ass. post.: 3 ms. fr. 4,03; 6 ms. fr. 7,80; 12 ms. fr. 15,40.
Radical — Paris — Quot. — Repubb. rad. del mattino — Abb.: 3 ms. fr. 10; 6 ms. fr. 19; 12 ms. fr. 36.
Railbroad Gazette — New York (S. U.) — Sett. — Ass. post. fr. 35,05.
Railway Age — Chicago (S. U.) — Sett. — Ass. post. fr. 34,95.
Railway Engineer — London — Mens. — Ass. post. fr. 18,35.
Railway Journal (Herepath's) — London — Sett. — Ass. post.: 3 ms. fr. 8,75; 6 ms. fr. 17,55; 12 ms. fr. 34.
Railway News — London — Sett. — Ass. post.: 3 ms. fr. 9,90; 6 ms. fr. 19,60; 12 ms. fr. 38,65.
Railway Recod — London — Sett. — Ass. post.: 3 ms. fr. 10,30; 6 ms. fr. 20,60; 12 ms. fr. 40,20.
Raphael Illustrirte — Donauwörth (Germania) — Sett. — Abbonamento Marchi 4 — Ass. post. fr. 3,78.
Rapide — Limoges (Francia) — Quot. — Abb.; 3 ms. fr. 9; 6 ms. fr. 18; 12 ms. fr. 36.
Rappel — Paris — Quot. — Repubb. radic. — Abb.: 3 ms. fr. 9; 6 ms. fr. 18; 12 ms. fr. 36.
Rare Bits — London — Sett. — Ass. post.: 3 ms. fr. 2,55; 6 ms. fr. 4,85; 12 ms. fr. 8,75.
Razon — Montevideo (Uraguay) — 12 v. Sett. — Ass. post.: 3 ms. fr. 40,68; 6 ms. fr. 74,11; 12 ms. fr. 138,90.
Recueil Général des Lois et Arrêts — Paris — Mens. — Abb. dal 1° gen. fr. 32.
Recueil Général des Tarifs des chemins de Fer — Paris — Trimest. — Abb. fr. 96.
Recueil de Jurisprudence Commerciale et Maritime du Havre — Paris — Mens. — Abb. fr. 20 — Ass. post. fr. 20,60.
Recueil des Lois et Arrêtés — Bruxelles (Belgio) — Irregol. — Ass. post. fr. 9,45.
Recueil de Médecine vétérinaire — Paris — Bimens. (15-30) — Abb. dal 1° gen. fr. 18.
Recueil d'Ophtalmologie — Paris — Mens. — Abb. dal 1° genn. fr. 20.

Digitized by Google

Recueil spécial des actes de Sociétés — Bruxelles (Belgio) — Irreg. — Ass. post. fr. 18,15.
Referee (The) — London — Sett. — Ass. post.: 3 ms. fr. 2,40; 6 ms. fr. 4,60; 12 ms. fr. 9,80.
Réforme — Bruxelles (Belgio) — Quot. — Ass. post.: 3 ms. fr. 6,25; 6 ms. fr. 11,35; 12 ms. fr. 21,40.
Réforme — Smyrne (Turchia) — Bisett. — Ass. post.: 6 ms. fr. 15,24; 12 ms. fr. 30,23.
Réforme Économique — Paris — Ogni Domen. — Protez. — Abb. fr. 36.
Réforme Sociale — Paris — Organo scuola Pace sociale — Bimens. — Abb. fr. 25.
Regensburger Anzeiger — Regensburg (Germania) — Quot. — Ass. post.: 1 ms. fr. 1,42; 2 ms. fr. 2,57; 3 ms. fr. 3,77; 6 ms. fr. 7,33; 12 ms. fr. 14,45.
Regensburger Tagblatt — Regensburg (Germania) — Quot. — Ass. post.: 1 ms. fr. 1,29; 2 ms. fr. 2,32; 3 ms. fr. 3,39; 6 ms. fr. 6,58; 12 ms. fr. 12,95.
Begierungsblatt für das Königreich Wurttemberg — Stuttgart (Germania) — Irreg. — Ass. post. fr. 4,85.
Register — Mobile (S. U.) — Sett. — Ass. post.: 6 ms. fr. 14,45; 12 ms. fr. 28,85.
Reichsbote (Der) — Berlin — 6 v. Sett. — Ass. post.: 1 ms. fr. 1,97; 2 ms. fr. 3,73; 3 ms. fr. 5,53; 6 ms. fr. 10,80; 12 ms. fr. 21,40.
Reichsgesetzblatt — Wien — Irreg. — Ass. post. fr. 7,89.
Religio Philosophical Journal — Chicago (S. U.) — Sett. — Ass. post.: 6 ms. fr. 15,45; 12 ms. fr. 30,90.
Rente — Paris — Sett. — Abb. fr. 10.
Rentier — Paris — 3 v. al mese (7-17-27) — Polit. Finanz. — Abb. fr. 10.
Répertoire de pharmacie et Journal de chimie médicale — Paris — Mens. (10) — Abb. dal 1° gen. fr. 10.
Répertoire de Thérapeutique — Paris — Mens. — Abb. dal 1° gen. fr. 6.
Républicain du Rhône — Lyon (Francia) — Quot. — Abb.: 6 ms. fr. 10; 12 ms. fr. 19.
Republican — Saint-Louis (S. U.) — Sett. — Ass. post.: 6 ms. fr. 12,40; 12 ms. fr. 22,70.
République Française — Paris — Quot. del mattino — Abb.: 3 ms. fr. 12; 6 ms. fr. 24; 12 ms. fr. 48.
République illustrée — Paris — Sett. — Abb.: 3 ms. fr. 4; 6 ms. fr. 8; 12 ms. fr. 15.
Réveil Agricole — Marseille (Francia) — Ogni Dom. — Abb.: 6 ms. fr. 3; 12 ms. fr. 5,50.
Réveil du Nord — Lille (Francia) — Quot. — Repubb. Indip. Progress. — Abb.: 3 ms. fr. 8; 6 ms. fr. 16; 12 ms. fr. 32.
Review of Reviews — London — Sett. — Ass. post.: 3 ms. fr. 3; 6 ms. fr. 5,50; 12 ms. fr. 11,70.
Revista Artileriei — Bukarest (Rumenia) — Mens. — Ass. post. fr. 21,65.
Revista General de Marina — Madrid (Spagna) — Mens. — Abb. fr. 25 — Ass. post. fr. 25,50.
Revista de Marina — Valparaiso (Chilì) — Mens. — Ass. post.: 6 ms. fr. 10,03; 12 ms. fr. 19,86.
Revista de Medicina y Chirugia praticas — Madrid (Spagna) — Bimens. — Ass. post. fr. 23,40.
Revista Militar — Santiago (Chilì) — Mens. — Ass. post.: 6 ms. fr. 9,22; 12 ms. fr. 18,24.

Digitized by Google

Revista de obras publicas e minas — Lisboa (Portogallo) — 6 v. Sett. — Ass. post. fr. 14,64.
Revista Uruguaya — Montevideo (Uraguay) — Mens. — Ass. post. fr. 24,09.
Revoluçao — Lisboa (Portogallo) — Quot. — Ass. post.: 3 ms. fr. 21,63; 6 ms. fr. 43,26; 12 ms. fr. 85,49.
Révolution Française — Paris — Mens. (15) — Riv. Storica — Abb. dal 14 gen. fr. 22.
Revue — Losanne (Svizzera) — 6 v. Sett. — Ass. post.: 3 ms. fr. 4,50; 6 ms. fr. 8,60; 12 ms. fr. 14,85.
Revue administrative — Paris — Sett. — Abb. fr. 9.
Revue d'Aéronautique — Pitiviers (Francia) — Trimest. — Abb. dal 1° gen. fr. 15.
Revue d'aéronautique théorique et appliquée — Paris — Trimest. — Abb. dal 1° gen. fr. 10.
Revue d'Anthropologie — Paris — Bimest. — Abb. fr. 28 — Ass. post. fr. 28,84.
Revue d'Artillerie — Paris — Mens. — Abb. dal 15 ott. fr. 22.
Revue des Arts décoratifs — Paris — Mens. — Abb. dal 13 lug. fr. 28,25.
Revue de Belgique — Bruxelles (Belgio) — Mens. — Ass. post. fr. 13,80.
Revue Bleue (Revue Politique et Littéraire) — Paris — Sett. — Repubb. — Abb. dal 1° gen., 1° apr., 1° lug. o 1° ott.: 6 ms. fr. 20; 12 ms. fr. 35 — (Colla Revue Scientifique: 35; 55).
Revue Britannique — Paris — Mens. (22) — Riv. Internaz. Conserv. Liber. — Abb.: 6 ms. fr. 30; 12 ms. fr. 57 — Ass. post.: 6 ms. fr. 30,90; 12 ms. fr. 58,71.
Revue Bryologique — Paris — Bimest. — Abb. dal 1° gen. fr. 5 — Ass. post. fr. 5,25.
Revue catholique des Institutions et du Droit — Grenoble (Francia) — Mens. — Abb. dal 1° gen. fr. 13,50; Ass. post. fr. 13,92.
Revue de Cavalerie — Paris — Mens. — Abb. dal 1° apr. fr. 33.
Revue du cercle militaire — Paris — Sett. — Abb.: 6 ms. fr. 14; 12 ms. fr. 27.
Revue de la Chapellerie — Paris — Mens. (15) — Abb. fr. 15.
Revue des chemins de fer — Paris — Ogni Dom. — Finanz. — Abb. fr. 12.
Revue de Chirurgie — Paris — Mens. — Abb. dal 1° gen. fr. 23 — (Colla « Revue de Médecine » fr. 40).
Revue Chrétienne — Paris — Mens. — Repubb. — Abb. dal 1° gen. o 1° lug.: 6 ms. fr. 7; 12 ms. fr. 12,50.
Revue du Christianisme — Vals (Francia) — Bimest. — Teologico Evangel. — Abb. dal 1° lug. fr. 5.
Revue Colombophile — Tourcoing (Francia) — Mens. — Abb. fr. 8 — Ass. post. fr. 8,25.
Revue du Commerce et de l'Industrie — Paris — Mens. — Abb. dal 1° apr. fr. 14,50.
Revue Commerciale — Anvers (Belgio) — Sett. — Ass. post.: 6 ms. fr. 15,65; 12 ms. fr. 31.
Revue Commerciale & Maritime — Le Havre (Francia) — Sett. (Suppl. al Journal du Havre) — Abb. fr. 16 — Col Journal du Havre: 17; 34; 68.
Revue Commerciale Maritime & Financière de la Chambre de Commerce Française — Montevideo (Uruguay) — Bimens. — Ass. post. dal 1° gen. fr. 27,23.

Digitized by Google

Revue de la Comptabilité — Paris — Bimens. — Giurisprudenza commerc. — Abb. fr. 8.
Revue Contemporaine — Paris — Mens. (15) — Abb. fr. 12,50.
Revue du contentieux des travaux pubblics — Paris — Mens. — Abb. dal 1° nov. fr. 15.
Revue critique de législation & Jurisprudence — Paris — Mens. — Abb. dal 1° gen. fr. 17.
Revue des Deux-Mondes — Paris. — Bimens. (1-15) — Abb.: 3 ms. fr. 17; 6 ms. fr. 32; 12 ms. fr. 62 — Ass. post.: 3 ms. fr. 17,51; 6 ms. fr. 32,96; 12 ms. fr. 63,86.
Revue de droit international & de législation comparée — Bruxelles (Belgio) — 6 v. all'anno — Ass. post. fr. 16,90.
Revue Économique — Anvers (Belgio) — Sett. — Ass. post. fr. 11,50.
Revue Egyptologique — Paris — Trimest. — Abb. dal 1° gen. fr. 32 — Ass. post. fr. 32,96.
Revue Encyclopédique — Bimens (1-15) — Abb.: 3 ms. fr. 7; 6 ms. fr. 13; 12 ms. fr. 25 — Ass. post.: 3 ms. fr. 7,25; 6 ms. fr. 13,29; 12 ms. fr. 25,75.
Revue de l'enseignement secondaire — Paris — Sett. — Abb. dal 1° gen. fr. 12.
Revue des Établissements de Bienfaisance — Paris — Mens. — Abb. dal 1° gen. fr. 10.
Revue de l'Évolution sociale, scientifique & littéraire — Paris — Bimens. — Abb. fr. 15.
Revue de Famille — Paris — Vedere « Vie Contemporaine ».
Revue française de l'étranger & des colonies — Paris — Vedere « Gazette Géografique ».
Revue de France — Paris — Ogni sab. — Conserv. moralista letterario — Abb. fr. 9.
Revue-Gazette maritime & coloniale — Paris — Sett. — Abb. fr. 18.
Revue & Gazette des Théâtres — Paris — Ogni dom. — Giornale degli Autori — Abb.: 6 ms. fr. 24; 12 ms. fr. 48.
Revue Générale — Bruxelles (Belgio) — Mens. — Ass. post. fr. 13,45.
Revue Générale — Paris — Bimens. (1-15) — Abb. dal 1° gen. fr. 18.
Revue Générale d'Administration — Paris — Mens. — Giornale Ministero Interno — Abb. dal 1° gen. fr. 33.
Revue Générale des chemins de fer — Paris — Mens. — Abb. dal 1° gen. fr. 28.
Revue Générale de clinique & de thérapeutique — Paris — Sett. — Abb. dal 1° gen. fr. 15.
Revue Générale du Droit — Paris — Bimest. — Legislazione e Giurisprudenza — Abb. dal 1° gen. fr. 15,50 — Ass. post. 15,98.
Revue Générale du Droit international public — Paris — Bimens. — Abb. dal 1° gen. fr. 20.
Revue Générale de la Marine Marchande — Paris — Trimest. — Abb. fr. 15.
Revue Générale d'Ophtalmologie — Paris — Mens. — Abb. dal 1° gen. fr. 22,50.
Revue Générale des sciences pures & appliquées — Paris — Bimens. — Abb. dal 1° gen. fr. 25.
Revue de Géographie — Paris — Mens. — Abb. dal 1° gen. fr. 28 — Ass. post. fr. 28,84.
Revue des Haras — Neuilly (Francia) — Mens. (1-15) — Agric. Comm. — Abb. dal 15 gen. fr. 36.
Revue Hebdomadaire — Paris — Bimens. — Abb.: 6 ms. fr. 13; 12 ms. fr. 25.

Digitized by Google

REVUE
DES
DEUX MONDES

FRANÇOIS BULOZ, FONDATEUR

65me ANNÉE

LITTÉRATURE FRANÇAISE ET ÉTRANGÈRE
HISTOIRE, POLITIQUE, PHILOSOPHIE, VOYAGES
SCIENCES, BEAUX-ARTS

Rédigée par les Premiers Écrivains du Siècle

DIRECTEUR: **F. BRUNETIÈRE**
de l'Académie Française

Paraissant le 1er et le 15 de chaque mois
en une livraison grand in octavo de 240 pages.

PRIX DE L'ABONNEMENT:

PARIS	Un an,	**50** fr. -	Six mois,	**26** fr. -	Troi mois	**14** fr.
DÉPARTEMENTS	»	**56** fr. -	»	**29** fr. -	»	**15** fr.
ÉTRANGER	»	**62** fr. -	»	**32** fr. -	»	**17** fr.

15 - rue de l'Université - 15
PARIS

Digitized by Google

Revue Hebdomadaire du Sémaphore — Marseille (Francia) — Ogni sab. — Abb.: 3 ms. fr. 5; 6 ms. fr. 10; 12 ms. fr. 20 — Col Sémaphore: 15; 30; 60.
Revue de l'histoire des religions — Paris — Bimest. — Abb. dal 1° gen. fr. 30 — Ass. post. fr. 30,90.
Revue Historique — Paris - Bimest. — Abb. dal 1° gen. fr. 33.
Revue Horticole — Paris — Bimens. (1-16) — Agricoltura pratica — Abb. dal 1° gen. o 1° lug.: 6 ms. fr. 11,50; 12 ms. fr. 22 — Ass. post.: 6 ms. fr. 11,86; 12 ms. fr. 22,66.
Revue de l'horticulture belge et étrangère — Gand (Belgio) — Mens. — Ass. post. fr. 16,90.
Revue d'hygiène et de police sanitaire — Paris — Mens. (20) — Abb. dal 1° gen. fr. 23 — Ass. post. fr. 23,69.
Revue Illustrée — Paris — Bimens. — Abb. dal 1° gen.: 3 ms. fr. 10; 6 ms. fr. 20; 12 ms. fr. 40.
Revue Indépendante — Paris — Mens. — Letterat. arte — Abb. dal 1° gen. o 1° lug.: 6 ms. fr. 9; 12 ms. fr. 17.
Revue Industrielle — Bruxelles (Belgio) — Sett. — Ass. post.: 3 ms. fr. 7,95; 6 ms. fr. 14,60; 12 ms. fr. 27,90.
Revue Industrielle — Charleroi (Belgio) — Sett. — Ass. post.: 6 ms. fr. 8,80; 12 ms. fr. 16,35.
Revue Industrielle — Paris — Sett. — Abb. fr. 30.
Revue des industries de la Mode — Paris — Mens. (15) — Abb.: Ed. noire fr. 15; Ed. coloriée fr. 19.
Revue des institutions de prévoyance — Paris — Mens. — Abb. dal 1° gen. fr. 10.
Revue internationale de Bibliographie médicale, pharmaceutique et vétérinaire — Paris — Bimens. — Abb. dal 1° gen. fr. 10.
Revue internationale d'électrothérapie — Paris — Mens. — Abb. dal 1° agosto fr. 6.
Revue internationale de l'enseignement — Paris — Mens. (15) — Scuole Superiori — Abb. dal 1° gen. fr. 24 — Ass. post. fr. 24,72.
Revue internationale de rhinologie, otologie et laryngologie — Paris — Bimens. — Abb. dal 1° gen. fr. 16.
Revue internationale de sociologie — Paris — Mens. — Abb. dal 1° gen. fr. 20.
Revue internationale de Sténographie — Paris — Mens. — Abb. fr. 6.
Revue des inventions techniques appliquées à la pharmacie — Paris — Mens. — Abb. dal 24 marzo fr. 8,50.
Revue des journaux et des livres — Paris — Sett. — Abb.: 3 ms. fr. 4,50; 6 ms. fr. 8; 12 ms. fr. 14.
Revue de Lausanne — Lausanne (Svizzera) — 6 v. Sett. — Democr. progress. — Ass. post.: 3 ms. fr. 4,50; 6 ms. fr. 8,60; 12 ms. fr. 14,85.
Revue des livres nouveaux — Paris — Bimens. — Abb. fr. 15.
Revue Mame — Paris — Gior. della famiglia — Sett. — Abb.: 6 ms. fr. 5; 12 ms. fr. 9.
Revue maritime et coloniale — Paris — Mens. — Abb. dal 1° gen. fr. 56.
Revue de Médecine — Paris — Mens. — Abb. dal 1° gen. fr. 23 (Colla « Revue de chirurgie » fr. 40).
Revue médico-pharmaceutique — Alessandria (Egitto) — Mens. — Ass. post. fr. 12,85.
Revue médico-pharmaceutique — Constantinoples (Turchia) — Sett. — Abb. fr. 10,30.

Digitized by Google

Revue mensuelle de l'École d'Anthropologie de Paris — Paris — Mens. — Abb. dal 1° gen. fr. 10.
Revue mensuelle des fêtes d'enfants — Ners par Vézénobres (Francia) — Mens. — Abb. fr. 6.
Revue mensuelle des Maladies de l'Enfance — Paris — Mens. (1) — Abb. dal 1° gen. fr. 14.
Revue militaire de l'étranger — Paris — Mens. — Giorn. Stato Maggiore — Abb. dal 1° gen. o 1° lug.: 6 ms. fr. 7,50; 12 ms. fr. 15.
Revue militaire Suisse — Losanne (Svizzera) — Mens. — Ass. post.: 6 ms. fr. 4,60; 12 ms. fr. 8,40.
Revue militaire universelle — Paris — Mens. — Abb. dal 1° gen. fr. 25.
Revue de la Mode — Paris — Ogni sab. — Abb. — Ed. sempl.: 3 m. fr. 4; 6 ms. fr. 7,50; 12 ms. fr. 14 — 1ª Ed.: 3 ms. fr. 8; 6 ms. fr. 15; 12 ms. fr. 26 — 2ª Ed.: 3 ms. fr. 8,50; 6 ms. fr. 16; 12 ms. fr. 28 — 3ª Ed.: 3 ms. fr. 11,50; 6 ms. fr. 21; 12 ms. fr. 38 — 4ª Ed.: 3 ms. fr. 16; 6 ms. fr. 30; 12 ms. fr. 56 — 5ª Ed.: 3 ms. fr. 18; 6 ms. fr. 33; 12 ms. fr. 61 — Per ricevere il supplemento germanico aggiungere fr. 1,50 al trimestre — Ed. lusso: 3 ms. fr. 17; 6 ms. fr. 32; 12 ms. fr. 60.
Revue Mondaine illustrée — Paris — Bimens. — Abb.: 6 ms. fr. 8; 12 ms. fr. 14 — (Ed. lusso: 10; 16).
Revue du monde catholique — Paris — Mens. — Abb. dal 1° gen. fr. 35.
Revue du Monde latin — Paris — Cleric. — Mens. — Abb. fr. 30.
Revue Numismatique — Paris — Trimest. — Abb. dal 1° gen. fr. 20.
Revue Obstétrical et Gynécologique — Paris — Mens. — Abb. dal 1° gen. fr. 6.
Revue d'Orient et de Hongrie — Budapest (Austria) — Sett. — Polit. liber., lett., econom. — Abb. fr. 16.
Revue de la Papeterie — Paris — Bimens. (1-15) — Abb.: 6 ms. fr. 11; 12 ms. fr. 20.
Revue de Paris — Paris — Bimens. (1-15) — Abb.: 3 ms. fr. 15; 6 ms fr. 30; 12 ms. fr. 60.
Revue Parisienne — Paris — Bimens. (10-25) — Abb.: 6 ms. fr. 7; 12 ms. fr. 12.
Revue Pédagogique — Paris — Mens. — Organo Museo — Abb. dal 1° gen. fr. 13,50 — Ass. post. fr. 13,92.
Revue Philosophique — Paris — Mens. — Abb. dal 1° genn. fr. 33.
Revue de Photographie — Génève (Svizzera) — Mens. — Abb. dal 1° gen. fr. 8,50.
Revue politique et littérarie (Revue Bleue) — Paris — Sett. — Repubb. — Abb. dal 1° gen., 1° apr., 1° luglio o 1° ott.: 6 ms. fr. 20; 12 ms. fr. 35 — (Colla « Revue Scientifique »: 35; 55).
Revue politique et parlamentaire — Paris — Mens. — Abb. fr. 25.
Revue des postes et des télégraphes — Paris — Ogni merc. — Abb.: 6 ms. fr. 5; 12 ms. fr. 9.
Revue pratique de droit international privé — Paris — Bimest. — Abb. dal 1° gen. fr. 21.
Revue de la Presse Départementale — Paris. — Mens. — Organo dei pubblicisti — Abb. fr. 12.
Revue des questions historiques — Paris — Trimest. — Abb. dal 1° gen. fr. 25.
Revue des Revues & d'Europe-Amérique — Paris — Bimens. (1-15) — Abb.: 6 ms. fr. 12; 12 ms. fr. 18.

Digitized by Google

Revue des Sciences Médicales en France et à l'Étranger — Paris — Trimest. — Abb. dal 1° gen. fr. 34 — Ass. post. fr. 35,02.
Revue des Sciences Naturelles appliquées — Paris — Bimens. — Abb. dal 1° gen. fr. 25.
Revue des Sciences Psychologiques — Paris — Bimens. — Abb. fr. 15.
Revue Scientifique — Paris — Ogni sab. — Abb. dal 1° gen. o al 1° lug.: 6 ms. fr. 20; 12 ms. fr. 35 — (Colla « Revue Bleue »: 35; 55).
Revue des services financiers — Paris — Bimens. — Abb. fr. 10.
Revue Sociale et Politique — Bruxelles-Paris — Bimest. — Abb. dal 1° gen. fr. 25.
Revue Socialiste — Paris — Mens. (15) — Repubbl. — Abb.: 6 ms. fr. 10; 12 ms. fr. 20.
Revue Spirite — Paris — Mens. — Studi psicologici — Abb. dal 1° gen. fr. 12.
Revue Sud-Africaine — Paris — Sett. — Abb. fr. 10.
Revue Suisse (Bibliothèque Universelle) — Lausanne (Svizzera) — Mens. — Liber. — Abb.: 6 ms. fr. 14; 12 ms. fr. 25 — Ass. post.: fr. 14,85; 12 ms. fr. 21,40.
Revue de la Teinture — Paris — Bimens. — Abb. dal 1° gen. fr. 18.
Revue Théologique — Montauban (Francia) — Bimens. — Abb. dal 1° gen. fr. 6,50.
Revue de Thérapeutique — Paris — Bimens. — Abb. dal 1° gen. fr. 13.
Revue Universelle — Paris — Bimens. (5-20) — Abb.: 6 ms. fr. 10; 12 ms. fr. 18 — Ass. post.: 6 ms. fr. 10,30; 12 ms. fr. 18,54.
Revue Universelle de la Brasserie et de la Malterie — Paris — Ogni dom. — Abb. fr. 18.
Revue Universelle de la Distillerie — Bruxelles (Belgio) — Sett. Ass. post.: 6 ms. fr. 8,95; 12 ms. fr. 16,65.
Revue Universelle de la Distillerie — Paris — Ogni dom. — Abb. fr. 18.
Revue des Valeurs à Lots et Loteries — Paris — Mens. — Abb. fr. 4.
Revue Vélocipédique — Paris — Mens. — Abb. fr. 9.
Revue du Vingtième Siècle — Mulhausen (Alsazia-Germania) — Bimens. (15-30) — Abb.: 3 ms. fr. 5; 6 ms. fr. 10; 12 ms. fr. 20.
Revue Vinicole — Paris. — Sett. — Abb. fr. 18.
Revue des Vins et Liqueurs — Paris — Mens. — Abb. fr. 30.
Revue de Viticulture — Paris — Sett. — Abb. dal 1° gen. fr. 18.
Rheinisch-Westfälisches Tageblatt — Bochum (Germania) — 6 v. Sett. — Abb. post.: 1 ms. fr. 1,13; 2 ms. fr. 2,05; 3 ms. fr. 3,03; 6 ms. fr. 5,80; 12 ms. fr. 11,40.
Rheinisch-Westfälische Zeitung — Essen (Germania) — 12 v. Sett. — Ass. post.: 1 ms. fr. 2,57; 2 ms. fr. 4,93; 3 ms. fr. 7,33; 6 ms. fr. 14,45; 12 ms. fr, 28,65.
Rheinische Blätter für Erzichung und Unterricht — Frankfurt a/m (Germania) — 6 v. all'anno — Ass. post. fr. 10,40.
Rheinschiff — Mannheim (Germania) — Sett. — Ass. post.: 3 ms. fr. 3,17; 6 ms. fr. 6,13; 12 ms. fr. 12.
Rhône — Lyon (Francia) — Quot. — Abb.: 3 ms. fr. 10; 6 ms. fr. 20; 12 ms. fr. 40.
Rivista de España — Madrid (Spagna) — Bimens. — Ass. post.: 3 ms. fr. 20,60; 6 ms. fr. 41,20; 12 ms. fr. 81,40.
Rivista general de Marina — Madrid (Spagna) — Mens. — Ass. post. fr. 24,75.

Digitized by Google

Rivista de Medicina — Madrid (Spagna) — Bimens. — Ass. post. fr. 30,90.
Rivista de Medicina y Pharmacia — Paris — Mens. — Abb. fr. 22.
Romanciers Populaires — Paris — Mens. — Abb. dal 1° gen. fr. 8; Ass. post. fr. 8,25.
Romania — Paris — Trimest. — Studio Lingua Letterat. — Abb. dal 1° gen. fr. 22.
Romania Militara — Bukarest (Rumenia) — Mens. — Ass. post.: 6 ms. fr. 11,35; 12 ms. fr. 22,40.
Roman pour Tous — Paris — Sett. — Letter. — Abb.: 6 ms. fr. 5; 12 ms. fr. 9 — Ass. post.: 6 ms. fr. 5,25; 12 ms. fr. 9,30.
Românul — Bukarest (Rumenia) — Quot. — Libero nazionale — Ass. post.: fr. 51,75.
Rosier de Marie — Paris — Ogni sab. — Relig. — Abb. fr. 14.
Rostocker Anzeiger — Rostok (Germania) — 6 v. all'anno — Ass. post.: 3 ms. fr. 3,08; 6 ms. fr. 5,90; 12 ms. fr. 11,60.
Rostocker Zeitung — Rostok (Germania) — 12 v. Sett. — Ass. post.: 1 ms. fr. 2,03; 2 ms. fr. 3,84; 3 ms. fr. 5,70; 6 ms. fr. 11,20; 12 ms. fr. 22,15.
Rotterdamsch Niewblad — Rotterdam (Olanda) — 6 v. Sett. — Ass. post.: 3 ms. fr. 6,34; 6 ms. fr. 12,44; 12 ms. fr. 24,88.

Sadebna Bibliotheka — Jambol (Bulgaria) — Mens. — Ass. post. fr. 7,79.
Saint-Nicolas — Paris — Ogni giov. — Giornale pei Bambini — Abb. dal 1° giugno o 1° dic. fr. 20 — Ass. post.: fr. 20,60.
Saison — Paris — Bimens. (1-15) — Mode — Abb. — 1ª Ed.: 3 ms. fr. 3; 6 ms. fr. 5,25; 12 ms. fr. 9,50 — 2ª Ed.: 3 ms. fr. 4,50; 6 ms. fr. 8,50; 12 ms. fr. 16 — 3ª Ed.: 3 ms. fr. 5,25; 6 ms. fr. 10; 12 ms. fr. 19.
Salon de la Mode — Paris — Sett. — Mode — Abb. — 1ª Ed.: 3 ms. fr. 5,50; 6 ms. fr. 9,50; 12 ms. fr. 18 — 1ª Ed. *bis*: 3 ms. fr. 7; 6 ms. fr. 12; 12 ms. fr. 22 — 2ª Ed.: 3 ms. fr. 8; 6 ms. fr. 14; 12 ms fr. 26 — 2ª Ed. *bis*: 3 ms. fr. 9; 6 ms. fr. 16; 12 ms. fr. 30 — 3ª Ed.: 3 ms. fr. 12; 6 ms. fr. 22; 12 ms. fr. 42 — 3ª Ed. *bis*: 3 ms. fr. 13; 6 ms. fr. 24; 12 ms. fr. 46.
Salut Public — Lyon (Francia) — Quot. — Conserv. — Abb.: 3 ms. fr. 13; 6 ms. fr. 26; 12 ms. fr. 52.
Salzburger Zeitung — Salzburg (Austria) — 6 v. Sett. — Ass. post.: 3 ms. fr. 5,72; 6 ms. fr. 11,19; 12 ms. fr. 22,18; (Col suppl.: 7,82; 15,39; 30,58).
Sandmann's Marktbericht und Sandmann's Berliner — Berlin — 3-6 v. Sett. — Ass. post.: 1 ms. fr. 0,60; 2 ms. fr. 1; 3 ms. fr. 1,44; 6 ms. fr. 2,63; 12 ms. fr. 5,05.
Sanitary Engineer — London — Sett. — Ass. post.: 3 ms. fr. 4,85; 6 ms. fr. 9,30; 12 ms. fr. 18,05.
Saturday Review — London — Sett. — Abb. 30 scellini, 4 d. — Ass. post. fr. 9,90; 6 ms. fr. 19,20; 12 ms. fr. 38,65.
Scarabée — Alessandria (Egitto) — Sett. — Ass. post.: 6 ms. fr. 13,80; 12 ms. fr. 27,30.
Scheldegalm — Anvers (Belgio) — 6 v. Sett. — Ass. post.: 3 ms. fr. 5,70; 6 ms. fr. 11,05; 12 ms. fr. 20,85.
Schlesische Volkszeitung — Breslau (Germania) — 12 v. Sett. — Abb. post.: 1 ms. fr. 2,85; 2 ms. fr. 5,50; 3 ms. fr. 8,19; 6 ms. fr. 16,18; 12 ms. fr. 23,10.
Schlesische Zeitung — Breslau (Germania) — 12 v. Sett. — Conserv. Liber. — Ass. post.: 1 ms. fr. 3,72; 2 ms. fr. 7,23; 3 ms. fr. 10,79; 6 ms. fr. 21,33; 12 ms. fr. 42,45.

Digitized by Google

Schulfreund — Luxembourg (Lussemburgo) — Bimens. — Ass. post. fr. 4,65.

Schwäbischer Mercur — Stuttgart (Germania) — 12 v. Sett. — Ass. post.: 1 ms. fr. 2,48; 2 ms. fr. 4,74; 3 ms. fr. 7,04; 6 ms. fr. 13,88; 12 ms. f. 27,50.

Schwarzwalder Bote — Oberndorf (Germania) — Quot. — Ass. post.: 1 m. fr. 1,18; 2 ms. fr. 2,10; 3 ms. fr. 3,08; 6 ms. fr. 5,95; 12 ms. fr. 11,70.

Schweiz Bauzeitung — Zürich (Svizzera) — Sett. — Ass. post.: 3 ms. fr. 5,35; 6 ms. fr. 10,50; 12 ms. fr. 20,75.

Schweiz Familien Wochenblatt — Zürich (Svizzera) — Sett. — Ass. post.: 3 ms. fr. 2,95; 6 ms. fr. 4,65; 12 ms. fr. 8,75. (Senza suppl. « Mode und Handarbeit »: 2,10; 3,85; 7,35).

Schweiz Handels Courrier — Biel (Svizzera) — 6 v. Sett. — Liber. — Ass. post.: 3 ms. fr. 4,95; 6 ms. fr. 9,60; 12 ms. fr. 19.

Schweiz Kirchenzeitung — Solothurn (Svizzera) — Sett. — Ass. post.: 3 ms. fr. 2,35; 6 ms. fr. 4,50; 12 ms. fr. 8,75.

Schweiz Rundschau — Zürich (Svizzera) — Mens. — Ass. post.: 6 ms. fr. 8,50; 12 ms. fr. 15,80.

Schweiz Wochenzeitung Kriminalzeitung — Zürich (Svizzera) Sett. — Ass. post.: 3 ms. fr. 1,85; 6 ms. fr. 3,50; 12 ms. fr. 6,75.

Schweizer Grenzpost — Basel (Svizzera) — Quot. — Abb.: 3 ms fr. 7,50; 6 ms. fr. 15; 12 ms. fr. 30.

Schweizerisches Volksblatt — Vald (Svizzera) — 3 v. Sett. — Ass. post.: 3 ms. fr. 2; 6 ms. fr. 3,60; 12 ms. fr. 6,80.

Science Française — Paris — Ogni sab. — Riv. popol. illust. — Abb. fr. 8.

Science Illustrée — Paris — Sett. — Giornale di Vulgarizzazione — Abb. fr. 14.

Science Sociale — Paris — Mens. — Scientif. — Abb. dal 1° gennaio fr. 25.

Scientific American — New York (S. U.) — Sett. — Ass. post. fr. 22,95 — Col suppl. fr. 47,40.

Scolta — Trieste (Austria) — Bimens. — Ass. post. fr. 18,01.

Scotsman — Edimburgo (Inghilterra) — 6 v. Sett. — Ass. post.: 3 ms. fr. 17,55; 6 ms. fr. 35,05; 12 ms. fr. 69,05.

Scraps — London — Sett. — Ass. post.: 3 ms. fr. 2,75; 6 ms. fr. 4,75; 12 ms. fr. 8,75.

Scribner (Monthly) — London — Mens. — Ass. post.: 3 ms. fr. 6,25; 6 ms. fr. 12,40: 12 ms. fr. 23,70.

Séances & travaux de l'Académie des Sciences Morales & Politiques — Paris — Mens. — Abb. 1° gen. fr. 30.

Seculo — Lisboa (Portogallo) — Quot. — Repubb. — Ass. post.: 3 ms. fr. 6,30; 6 ms. fr. 12,34; 12 ms. fr. 24,47.

Sécurité Financière — Paris — Ogni dom. — Abb. fr. 5.

Semaine — Paris — Ogni dom. — Finanz. agric. assicuraz. — Abb. fr. 14,50.

Semaine Agricole — Paris — Ogni sab. — Abb. fr. 12.

Semaine des Familles — Paris — Sett. — Illust. Riv. univers. — Abb. dal 1° gen., 1° ap., 1° lug. o 1° ottob. fr. 10,50 — Ass. post. fr. 10,83.

Semaine Financière — Paris — Ogni sab. — Indust. commerc. polit. — Abb. fr. 13.

Semaine Industrielle — Liège (Belgio) — Sett. — Ass. post.: 3 ms. fr. 3; 6 ms. fr. 5,25; 12 ms. fr. 9,20.

Semaine Médicale — Paris — Ogni merc. — Abb. dal 1° gen. fr. 10.

Digitized by Google

Semaine Politique & Littéraire — Paris — Sett. — Abb. fr. 6.
Semaine Religieuse de Paris — Paris — Ogni sab. — Catt. — Abb. dal 1° gen. fr. 10.
Sémaphore — Marseille (Francia) — Quot. — Commerc. — Abb.: 3 ms. fr. 15; 6 ms. fr. 30; 12 ms. fr. 60.
Semeur — Paris — Bimens. — Riv. critica letter. — Abb. fr. 18.
Sentinel — Milwankee (S. U.) — Sett. — Ass. post.: 6 ms. fr. 12,40; 12 ms. fr. 22,70.
Servet — Constantinoples (Turchia) — 6 v. Sett. — Polit. — Turco — Ass. post.: 6 ms. fr. 24,36; 12 ms. fr. 48,51.
Shipping of Commercial List — New York (S. U.) — Sett. — Ass. post.: 6 ms. fr. 43,30; 12 ms. fr. 85,50.
Shipping Gazette and Lloyd's List — London — 6 v. Sett. — Neutro mercant. commerc. — Ass. post.: 3 ms. fr. 33,50; 6 ms. fr. 65,95; 12 ms. fr. 131,85 — Ed. Sett.: 9,90; 19,60; 38,65.
Shipping List — London — Sett. — Ass. post. fr. 27,85.
Shooting of Fishing — Baltimora (S. U.) — Sett. — Ass. post.: 6 ms. fr. 15,45; 12 ms. fr. 33.
Siècle — Paris — Quot. — Repubb. del mattino — Abb.: 3 ms. fr. 12; 6 ms. fr. 20; 12 ms. fr. 36.
Siècle Médical — Paris — Mens. — Abb. dal 1° marzo fr. 5 — Ass. post. fr. 5,25.
Siglo — Montevideo (Uraguay) — 12 v. Sett. — Ass. post.: 6 ms. fr. 93,05; 12 ms. fr. 181,26.
Signal — Paris — Quot. — Repubb. conserv. riforma evangelica — Abb.: 3 ms. fr. 9,50; 6 ms. fr. 18,60; 12 ms. fr. 36.
Silhouette — Paris — Sett. — Illust. satir. — Abb.: 6 ms. fr. 5,50; 12 ms. fr. 10,50.
Sindesmos — Porto Saïd (Egitto) — Bisett. — Ass. post.: 3 ms. fr. 7,30; 6 ms. fr. 14,30; 12 ms. 28,30.
Sirius — Leipzig (Germania) — Mens. — Ass. post. fr. 14,66.
Slopershalf Holiday — London — Sett. — Ass. post.: 3 ms. fr. 2,85; 6 ms. fr. 5,10; 12 ms. fr. 11,50.
Slovenski Narod — Laibach (Austria) — 6 v. Sett. — Ass. post.: 3 ms. fr. 8,45; 6 ms. fr. 16,65; 12 ms. fr. 33,10.
Slowo — Varsovie (Polonia) — Quot. — Conser. Polac. — Abb. fr. 64.
Social Demokraten — Kopenhagen (Danimarca) — Sett. — Ass. post.: 3 ms. fr. 5,58; 6 ms. fr. 10,90; 12 ms. fr. 21,60.
Socialiste — Paris — Sett. — Organo centrale partito operaio — Abb. fr. 8 — Ass. post. fr. 8,25.
Société Nouvelle — Bruxelles-Paris — Mens. — Riv. Internaz. social. — Abb. fr. 15.
Soie — Lyon (Francia) — Sett. — Abb. 6 ms. fr. 10; 12 ms. fr. 18.
Soir — Bruxelles (Belgio) — Quot. — Ass. post.: 3 ms. 3,25; 6 ms. fr. 6,25; 12 ms. fr. 12,30.
Soir — Paris — Quot. — Repubb. della sera — Abb.: 3 ms. fr. 16; 6 ms. fr. 32; 12 ms. fr. 56.
Soirées Littéraires — Paris — Ogni dom. — Abb. fr. 8,50.
Soleil — Paris — Quot. — Conserv. liber. del mattino — Abb.: 3 ms. fr. 6; 6 ms. fr. 12; 12 ms. fr. 24 — Ass. post.: 3 ms. fr. 6,25; 6 ms. fr. 12,36; 12 ms. fr. 24,72.
Solothurner Tagblatt — Solothurn (Svizzera) — 6 v. Sett. — Ass. post.: 3 ms. fr. 3,20; 6 ms. fr. 6,15; 12 ms. fr. 12,10.
Sonntagsblatt des Bund — Bern (Svizzera) — Sett. — Ass. post. fr. 5,85.
Southern Magazine — Boston (S. U.) — Mens. — Ass. post. fr. 33.

Digitized by Google

Southern Review — Saint Louis (S. U.) — Trimest. — Ass. post. fr. 20,60.
Spectateur Militaire — Paris — Bimens. (1-15), Scienza. storia, arte — Abb.: 6 ms. fr. 22; 12 ms. fr. 40.
Spectator — London — Sett. — Ass. post.: 3 ms. fr. 9,90; 6 ms. fr. 19,60; 12 ms. fr. 38,65.
Sphinx — Cairo (Egitto) — Quot. — Ass. post.: 3 ms. fr. 15,95; 6 ms. fr. 30,45; 12 ms. fr. 58,15.
Spirit of the Times — New York (S. U.) — Sett. — Ass. post. fr. 41,20.
Sporting Gazette — London — Sett. — Abb.: 3 ms. fr. 10,30; 6 ms. fr. 20,60; 12 ms. fr. 40,20.
Sporting Life — London — Quot. — Ass. post.: 3 ms. fr. 13,40; 6 m. fr. 26,55; 12 ms. fr. 53,10.
Sporting Times — London — Sett. — Ass. post.: 3 ms. fr. 4,25; 6 ms. fr. 8,25; 12 ms. fr. 16,50.
Sports Athlétiques — Paris — Sett. — Abb. fr. 14.
Sports Français — Paris — Sett. — Abb. fr. 16.
St. Galler Volksblatt — Uznach (Svizzera) — 2 v. Sett. — Ass. post.: 3 ms. fr. 1,90; 6 ms. fr. 3,35; 12 ms. fr. 6,25.
St. James Budget — London — Sett. — Ass. post.: 3 ms. fr. 10,10; 6 ms. fr. 20,20; 12 ms. fr. 40,35.
St. James' Gazette — London — Quot. — Ass. post.: 3 ms. fr. 17; 6 ms. fr. 34; 12 ms. fr. 67,45.
St. Martin's le Grand — London — Sett. — Ass. post. fr. 5,75.
Staats Courant Nederlandsche — La-Haye (Olanda) — 6 v. Sett. — Ass. post.: 3 ms. fr. 22,63; 6 ms. fr. 47,21; 12 ms. fr. 94,23.
Staatsanzeiger für Wurtemberg — Stuttgart (Germania) — 6 v. Sett. — Ass. post.: 1 ms. fr. 1,89; 2 ms. fr. 3,50; 3 ms. fr. 5,15; 6 ms. fr. 10,05; 12 ms. fr. 19,90.
Stamboul — Constantinoples (Turcbia) — 6 v. Sett. — Organo dei Francesi — Ass. post.: 6 ms. fr. 32,36; 12 ms. fr. 64,52.
Standard — London — 6 v. Sett. — Conserv. del mattino — Ass. post.: 3 ms. fr. 17,55; 6 ms. fr. 35,05; 12 ms. fr, 69,05.
Statesman's Year Book Statist — London — Annuale — Ass. post. fr. 20,60.
Statist — London — Sett. — Ass. post.: 3 ms. fr. 10,20; 6 ms. fr. 20,10; 12 ms. fr. 39,15.
Stockholms Dagblad — Stockholm (Svezia) Quot. — Liber. moder. — Ass. post.: 3 ms. fr. 6,52; 6 ms. fr. 12,83; 12 ms. fr. 25,45.
Stralsundische Zeitung — Stralsund (Germania) — 6 v. Sett. — Ass. post.: 1 ms. fr. 1,95; 2 ms. fr. 3,70; 3 ms. fr. 5,48; 6 ms. fr. 10,70; 12 ms. fr. 21,20.
Strassburger Post — Strassburg (Germania) — 12 v. Sett. — Ass. post.: 1 ms. fr. 2,62; 2 ms. fr. 5,03; 3 ms. fr. 7,49; 6 ms. fr. 14,78; 12 ms. fr. 29,30.
Stratégie — Paris — Mens. — G.le Scacchi — Abb. dal 1° gen. fr. 20.
Styx (Singer) — Budapest (Ungheria) — Sett. — Ass. post.: 3 ms. fr. 3,78; 6 ms. fr. 7,36; 12 ms. fr. 14,47.
Sucrerie Indigène & Coloniale — Paris — Ogni mart. — Abb.: 3 ms. fr. 7; 6 ms. fr. 14; 12 ms. fr. 28.
Sûn — Baltimora (S. U.) — Sett. — Ass. post.: 6 ms. fr. 10,30; 12 ms. fr. 20,60.
Sunday at Home — London — Mens. — Ass. post.: 3 ms. fr. 3,40, 6 ms. fr. 6,25; 12 ms. fr. 11,38.
Sundsvalls-Posten — Sundsvall (Svezia) — 4 v. Sett. — Ass. post.: 3 ms. fr, 3,84; 6 ms. fr. 7,43; 12 ms. fr. 14,65.

Digitized by Google

Svenska Dagbladet Stockholmsupplagan — Stockholm (Svezia) — 6 v. Sett. — Ass. post.: 3 ms. fr. 7,20; 6 ms. fr. 14,14; 12 ms. fr. 28,10.
Svenska Morgenbladetstadsupplagan — Stockholm (Svezia) — 6 v. Sett. — Ass. post.: 3 ms. fr. 3,58; 6 ms. fr. 6,90; 12 ms. fr. 13,60.
Svetlina — Sofia (Bulgaria) — Mens. — Ass. post. fr. 16,76.
Svoboda — Sofia (Bulgaria) — 6 v. Sett. — Semi Ufficiale — Ass. post.: 3 ms. fr. 10,87; 6 ms. fr. 21,48; 12 ms. fr. 42,76.
Sylvia's Journal — London — Mens. — Ass. post.: 3 ms. fr. 2,75; 6 ms. fr. 5,25; 12 ms. fr. 10,85.
Szczutek — Szczutek (Austria) — Sett. — Ass. post.: 3 ms. fr. 5,88; 6 ms. fr. 11,55; 12 ms. fr. 22,85.

Tabac — Mens. — Abb. fr. 7,20 — Ass. post. fr. 7,50.
Tablet — London — Sett. — Ass. post.: 3 ms. fr. 8,25; 6 ms. fr. 16,50; 12 ms. fr. 33.
Tablet — New-York (S. U.) — Sett. — Ass. post.: 6 ms. fr. 18,35; 12 ms. fr. 35,05.
Tablettes des deux Charentes — Rochefort s/m (Francia) — Sett. — Abb.: 6 ms. fr. 13; 12 ms. fr. 25,50.
Tagblatt der Stadt St. Gallen — S. Gallen (Svizzera) — 6 v. Sett. — Ass. post.: 3 ms. fr. 4,10; 6 ms. fr. 7,85; 12 ms. fr. 15,10.
Tagblatt des Stadt Zürich — Zürich (Svizzera) — 6 v. Sett. — Ass. post.: 3 ms. fr. 3,45; 6 ms. fr. 6,50; 12 ms. fr. 12,45.
Tagepost — Graz (Austria) — 12 v. Sett. — Liber. nazion. tedesco — Ass. post.: 3 ms. fr. 10; 6 ms. fr. 19,75; 12 ms. fr. 39,29.
Tages Anzeiger für Stadt Kanton Zürich — Zürich (Svizzera) — 6 v. Sett. — Ass. post.: 3 ms. fr. 3,20; 6 ms. fr. 6,15; 12 ms. fr. 12,10.
Tagesbote aus Mahren und Schlesien — Brünn (Austria) — 6 v. Sett. — Ass. post.: 3 ms. fr. 7,82; 6 ms. fr. 15,39; 12 ms. fr. 30,58 — Coll' « Illustrisles Unterhaltungsblatt »: 8,77; 17,28; 34,36.
Tägliche Rundschau — Berlin — 6 v. Sett. — Ass. post.: 1 ms. fr. 2,54; 2 ms. fr. 4,88; 3 ms. fr. 7,25; 6 ms. fr. 14,25; 12 ms. fr. 28,30.
Tägliche Rundschau für Stadt und Land — Schweidnitz (Germania) — 6 v. Sett. — Ass. post.: 1 ms. fr. 1,04; 2 ms. fr. 1,87; 3 ms. fr. 2,73; 6 ms. fr. 5,20; 12 ms. fr. 10,20.
Tailleur Moderne — Paris — 10 v. all'anno — Pubblcasi in francese, tedesco ed italiano — Abb. fr. 12 — Colle fotografie di 2 stagioni L. 3 in più.
Tarik — Constantinoples (Turchia) — 6 v. Sett. — Progress. turco, semi-ufficiale — Ass. post.: fr. 65,10.
Telegrafo — Port Saïd (Egitto) — Quot. — Giudaico spagn. polit. scient. — Ass. post.: 3 ms. fr. 18,50; 6 ms. fr. 36,65; 12 ms. fr. 65,05.
Telegrafulu Romaniu — N. Szeben (Ungheria) — 3 v. Sett. — Ass. post.: 3 ms. fr. 5,14; 6 ms. fr. 10,04; 12 ms. fr. 19,82.
Telegraph — Constantinoples (Turchia) — 3 v. Sett. — Ass. post.: 6 ms. fr. 14,55; 12 ms. fr. 28,89.
Télégraphe — Paris — Bimens. (5-20) — Abb.: 6 ms. fr. 10; 12 ms. fr. 15.
Telegraphos — Alessandria d' Egitto — Quot. — Ass. post.: 3 ms. fr. 14; 6 ms. fr. 27,75; 12 ms. fr. 54,95.
Téléphone — Paris — Bimens. — Abb. fr. 12.
Temple Bar Magazine — London — Mens. — Ass. post.: 3 ms. fr. 4,60; 6 ms. fr. 8,75; 12 ms. fr. 17,55.
Temps — Paris — Quot. della sera — Abb.: 3 ms. fr. 18; 6 ms. fr. 36; 12 ms. fr. 72.
Teplitzer Zeitung — Teplitz (Austria) — 3 v. Sett. — Ass. post.: 3 ms fr. 4,78; 6 ms. fr. 9,36; 12 ms. fr. 18,32.

Digitized by Google

Terre Illustrée — Paris — Sett. — Illust. Viaggi — Abb. fr. 8.
Territorial — Paris — Sett. — Abb. fr. 8.
Thurgauer Zeitung — Frauenfeld (Svizzera) — 6 v. Sett. — Ass. post.: 3 ms. fr. 3,50; 6 ms. fr. 6,55; 12 ms. 12,90.
Tiempo (El) — Constantinoples (Turchia) — Sett. — Giudaico spagnuolo — Abb. post. fr, 28,26.
Timbre-Poste — Bruxelles (Belgio) — Mens. — Ass. post. f. 6,45.
Times (The) — London — Quot. — Ass. post.: 3 ms. fr. 39,90; 6 ms. fr. 78,80; 12 ms. fr. 168,95 — (Senza foglio annunzi: 32,85; 64,90; 128,75).
Times Weekly Edition — London — Sett. — Ass. post.: 3 ms. fr. 4,50; 6 ms. fr. 9; 12 ms. fr. 16,50.
Times — New York (S. U.) — Quot. — Ass. post.: 3 ms. fr. 22,70; 6 ms. fr. 44,30; 12 ms. fr. 87,55 — (Ed. Sett.: 12,40; 22,70).
Timplu — Bukarest (Rumenia) — Quot. — Ass. post.: 3 ms. fr. 12,65; 6 ms. fr. 25; 12 ms. fr. 49,75.
Tireur du Sud-Est — Lyon (Francia) — Bimens. (10-25) — Abb. fr. 13.
Tiroler Tagbatt — Innsbruck (Austria) — 6. v. Sett. — Ass. post.: 3 ms. fr. 6,77; 6 ms. fr. 13,29; 12 ms. fr. 26,38.
Tit Bits — London — Sett. — Ass. post.: 3 ms. fr. 3,05; 6 ms. fr. 5,85; 12 ms. fr. 11,40.
Toilettes modèles et la grande couture — Paris — Bimens. (1-16) — Mode — Abb.: Ed. M fr. 44; Ed. E fr. 54; Ed. B fr. 75; Ed. C fr. 84; Ed. D fr. 96.
Toledo Blade — Toledo (S. U.) — Sett. — Ass. post. fr. 22,70.
Tour de Monde — Paris — Ogni Sab. — Giorn. Viaggi — Abb. dal 1° gen. o 1° lug.: 6 ms. fr. 15; 12 ms. fr. 28.
Traitements naturels et le système Kneipp — Paris — Mens. — Abb. dal 1° giug. fr. 4.
Transatlantic Magazine — London — Mens. — Ass. post.: 3 ms. fr. 4,55; 6 ms. fr. 8,75; 12 ms. fr. 17,55.
Travail — Paris — Sett, — Ill. Riv. Enciclopedica — Abb. fr. 22.
Travail — Termonde (Belgio) — Sett. — Ass. post.: 3 ms. fr. 2,20; 6 ms. fr. 3,65; 12 ms. fr. 6.
Travail National — Paris — Ogni Dom. — Abb. fr. 15.
Triboulet — Paris — Sett. — Illus. Satir. Indip. — Abb.: 6 ms. fr. 15; 12 ms. fr. 25.
Tribuna Popular — Montevideo (Uraguay) — 6 v. Sett. — Ass. post.: 6 ms. fr. 43,49; 12 ms. fr. 84,59.
Tribune — Chicago (S. U.) — Sett. — Ass. post.: 6 ms. fr. 11,35; 12 ms. fr. 22,70.
Tribune — Génève (Svizzera) — 6 v. Sett. — Lib. — Abb.: 3 ms. fr. 10,50; 6 ms. fr. 18; 12 ms. fr. 33 — Ass. post.: 3 ms. fr. 7,40; 6 ms. fr. 12,50; 12 ms. fr. 22,65.
Tribune — New York (S. U.) — Quot. — Ass. post.: 3 m. fr. 22,70; 6 ms. fr. 45,35; 12 ms. fr. 87,55 — (Ed. Sett.: 12,40; 22,70).
Tribune de Mons — Mons (Belgio) — 6 v. Sett. — Ass. post. 3 ms. fr. 6,55; 6 ms. fr. 11,80; 12 ms. fr. 21,35.
Triersche Landes Zeitung — Trier (Germania) — 12 v. Sett. — Ass. post.: 1 ms. fr. 1,90; 2 ms. fr. 3,60; 3 ms. fr. 5,35; 6 ms. fr. 10,50; 12 ms. fr. 20,75.
Triester Zeitung (Triester Tagblatt) — Trieste (Austria) — Quot. Offic. Commerc. — Abb. fiorini 5 al trim. — Ass. post.: 3 m. fr. 12,32; 6 ms. fr. 24,24; 12 ms. fr, 28,27.
Truth — London — Sett. — Ass. post.: 3 ms. fr. 9,60; 6 ms. fr. 19,20; 12 ms. fr. 39,35 — (Col n.° di Natale fr. 40,70).

Digitized by Google

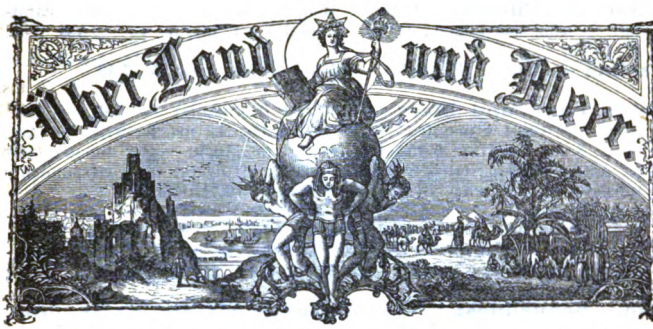
Über Land und Meer.

63. Band.
Dreiundsechzigster Jahrgang.
Oktober 1890–1891.

Deutsche Illustrirte Zeitung.

Erscheint jeden Sonntag.
Preis vierteljährlich 3 Mark.
Mit Post-Zeitung Mark 3.50.

Wozu?

Roman von

Robert Byr.

I.

Ja lebe die Arbeit! Ich bleibe dabei. Und Sie stoßen auch mit mir an, Doktor, oder wie? Ich verstehe nichts von Philosophie und kümmere mich nicht um sie. Das mag so Modesache sein in der jungen Welt, die ja heutzutage in alles die Nase stecken muß, sich auch daraus einen schön herausgeputzten und, was die Hauptsache ist, recht bequemen Schlafrock zusammenzuschneidern. Wir überlassen das aber Herrn von Proch, nicht wahr, Doktor, wir gehören noch der alten Schule an, haben keine Zeit für den Schlafrock, was? Wir stoßen an auf die Arbeit, wir stimmen mit einander überein!"

„Wenigstens was die Arbeit betrifft," sagte der Doktor, leise nickend, während in den hundert Fältchen seines bartlosen Gesichtes ein feines Lächeln spielte und die klaren, vom Alter noch nicht getrübten Augen unter den buschigen weißen Brauen hervor mit behaglichem Kennerblick über dem gelblich-grünen Römer wachten, daß die etwas zitternde Hand bei dem raschen, rücksichtslosen Gegenstoße des andern Kelches nichts von dem duftenden, kostbaren Naß verschüttete. Er schlürfte langsam, setzte ein wenig ab und hob das halbgeleerte Glas, wobei er sich dem Stummgebliebenen zuwandte: „Kommen Sie, Hausherr, der uns einen so edlen Tropfen vorsetzt. Das sind auch nicht bloß aufgespeicherte Sonnenstrahlen.

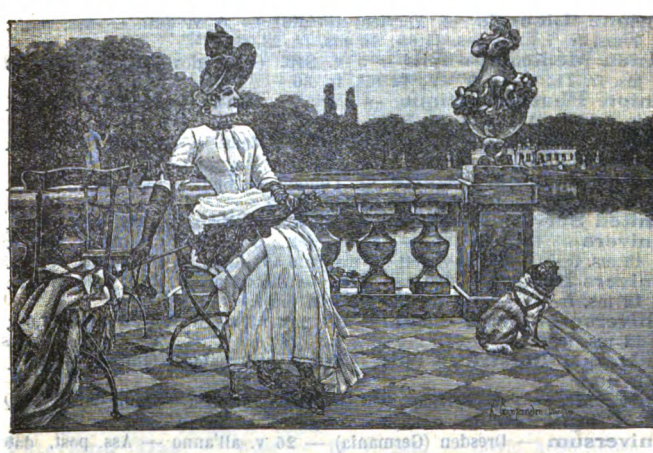

Turquie — Constantinoples (Turchia) — Quot. — Abb.: 6 ms. fr. 42; 12 ms. fr. 80.
Tydspiegel — Haay (Olanda) — Bimens. — Ass. post. fr. 30,88.
Tupologie Tucker — Paris — Mens. — Giorn. spec. fonditori caratteri — Abb. dal 1° gen., 1° apr., 1° luglio o 1° ott. fr. 10 — Ass. post. fr. 10,30.
Tzelina — Plovdiv (Bulgaria) — Mens. — Ass. post. fr. 7,39.

Ueber Land und Meer — Stuttgart (Germania) — Sett. — Lett. Illust. — Abb.: 3 ms. fr. 7,50; 6 ms. f. 14; 12 ms. fr. 27,50 — Ass. post.: 3 ms. fr. 4,77; 6 ms. fr. 9,28; 12 ms. 18,30 — Per abbonamenti od Associazioni postali per l'Italia si può rivolgersi al corrispondente ufficiale: signor Henry Berger, v. Meravigli, 10, Milano.
Ugens Nyheder — Kopenhagen (Danimarca) — Sett. — Ass. post.: 3 ms. fr. 2,10; 6 ms. fr. 4; 12 ms. fr. 7,75.
Uhland's Wochenschrift für Industrie und Techinik — Leipzig (Germania) — Sett. — Ass. post.: 3 ms. fr. 6,38; 6 ms. fr. 12,50; 12 ms. fr. 24,75.
Ulmer Schnellpost — Ulm (Germania) — 6 v. Sett. — Ass. post.: 1 ms. fr. 0,74; 2 ms. fr. 1,28; 3 ms. fr. 1,85; 6 ms. fr. 3,45; 12 ms. fr. 6,70.
Ulmer Tageblatt — Ulm (Germania) — 6 v. Sett. — Ass. post.: 3 ms. fr. 2,65; 6 ms. fr. 5,05; 12 ms. fr. 9,90.
Ulmer Zeitung — Ulm (Germania) — 6 v. Sett. — Ass. post.: 3 ms. fr. 2,52; 6 ms. fr. 4,78; 12 ms. fr. 9,35.
Union de Charleroi — Charleroi (Belgio) — Quot. — Ass. post.: 3 ms. fr. 6,25; 6 ms. fr. 18,10; 12 ms. fr. 20,95.
Union Franc-comtoise — Besançon (Francia) — Quot. — Abb.: 3 ms. fr. 13; 6 ms. fr. 24; 12 ms. fr. 46,50 — Ass, post.: 3 ms. fr. 13,39; 6 ms. fr. 24,72; 12 ms. fr. 47,94.
Unione Libérale — Verviers (Belgio) — 6 v. Sett. — Ass. post.: 3 ms. fr. 7,45; 6 ms. 14,60; 12 ms. fr. 28,95.
Union Médicale — Paris — 3 v. Sett. (Mart.-giov.-sab.) — Abb.: 3 ms. fr. 11; 6 ms. fr. 19; 12 ms. fr. 36.
Union Pharmaceutique — Paris — Mens. — Abb. dal 1° gen. fr. 7,50 — Ass. post. fr. 7,75.
Union Postale — Bern (Svizzera) — Mens. — Abb. fr. 4 — Ass. post. fr. 3,75.
United Service Gazette — London — Sett. — Ass. post.: 3 ms. fr. 9,80; 6 ms. fr. 19,60; 12 ms. fr. 38,65.
United Service Magazine — London — Mens. — Ass. post. fr. 34.
Univers — Paris — Abb. — Ed. 6 v. Sett.: 3 ms. fr. 14; 6 ms. fr. 26,50; 12 ms. fr. 51 — Ed. 3 v. Sett.: 3 ms. fr. 6,50; 6 ms. fr. 13; 12 ms. fr. 26.
Univers Illustré — Paris — Sett. — Abb.: 3 ms. fr. 6,50; 6 ms. fr. 12; 12 ms. fr. 23 — (Col premio fr. 2 in più).
Universe — London — Sett. — Ass. post.: 3 ms. fr. 2,45. 6 ms. fr. 4,60; 12 ms. fr. 8,75.
Universel Illustré — Paris — Sett. — Giornale di famiglia — Abb. fr. 10.
Université — Paris — Mens. (15) — Rivista cattolica — Abb. dal 1° gen. o 1° lug. fr. 24.
Universum — Dresden (Germania) — 26 v. all'anno — Ass. post. dal 1° ott. fr. 18,63.

Vadasz-és Versenylap — Budapest (Ungheria) — Sett. — Ass. post.: 6 ms. fr. 13,93; 12 ms. fr. 27,60.

Digitized by Google

Vaderland (Het) — Haag (Olanda) — 6 v. Sett. — Ass. post.: 3 ms. fr. 13,48; 6 ms. fr. 26,76; 12 ms. fr. 53,27

Valentin Haüg — Paris — Mens. (15) — Giornale dei ciechi — Abb. dal 15 gen. fr. 3 — Ass. post. fr. 3,25.

Vanity Fair — London — Sett. — Ass. post.: 3 ms. fr. 10,30; 6 ms. fr. 20,60; 12 ms. fr. 40,20 — (Col n.° Natale fr. 42).

Vartland Dagliga upplagan — Stockholm (Svezia) — 6 v. Sett. — Ass. post.: 3 ms. fr. 6,49; 6 ms. fr. 12,73; 12 ms. fr. 25,25.

5 Centimes

LE VÉLO

JOURNAL QUOTIDIEN DE LA VÉLOCIPEDIE

Paul Rousseau

Paris qui roule

Vasárnapi Ujsag — Budapest (Ungheria) — Sett. — Ass. post.: 3 ms. fr. 4,99; 6 ms. fr. 9,72; 12 ms. fr. 19,18 — (Col Vasárnapi y donsagok: 7,19; 14,18; 28,15).

Vaterland — Luzern (Svizzera) — 6 v. Sett. — Ass. post.: 3 ms. fr. 4,30; 6 ms. fr. 8,15; 12 ms. fr. 15,90.

Vaterland (Das) — Wien — 12 v. Sett. — Cleric. aristocratico — Ass. post.: 3 ms. fr. 11,88; 6 ms. fr. 23,56; 12 ms. fr. 46,87.

Vedette — Wien — Bimens. — Ass. post.: 3 ms. fr. 2,55; 6 ms. fr. 4,85; 12 ms. fr. 9,44.

Digitized by Google

Veillées des Chaumières — Paris — Sett. — Illus. relig., novelle — Abb. fr. 7.
Velhagen u Klasings Monatshefte — Leipzig (Germania) — Mens. — Ass. post.: 1 ms. fr. 1,89; 2 ms. fr. 3,58; 3 ms. fr. 5,26; 6 ms. fr. 10,28; 12 ms. fr. 20,35.
Vélo — Paris — Quot. — Abb.: 6 ms. fr. 15; 12 ms. fr. 30.
Verdens Gange — Christiania (Norvegia) — 6 v. Sett. — Liber. — Ass. post.: 3 ms. fr. 5,33; 6 ms. fr. 10,40; 12 ms. 20,60.
Verhandlungen des Vereins zur Beförderung des Gewerbefleisses — Berlin — 10 v. all'anno — Ass. post. fr. 37,34.
Verité (La) — Paris — Quot. — Abb.: 3 ms fr. 12; 6 ms. fr. 23,50; 12 ms. fr. 46.
Veröffentlichungen des Kaiserlichen Gesundheitsamtes — Berlin — Sett. — Ass. post.: 6 ms. fr. 6,43; 12 ms. fr. 12,60.
Verordnungsblatt K. K. Handelsminister uns — Wien — 3 v. Sett. — Ass. post.: 3 ms. fr 7,32; 6 ms. fr. 14,44; 12 ms. fr. 28,68.
Verordnungsblatt des Königlichen — München (Germania) — Sett. — Ass. post. fr. 5,42.
Vestlandsposten — Stavanger (Norvegia) — 6 v. Sett. — Ass. post.: 3 ms. fr. 3,99; 6 ms. fr. 7,73; 12 ms. fr. 15,25.
Veterinarian — London — Mens. — Ass. post. fr. 23,70.
Veterinary Journal — London — Mens. — Ass. post.: 3 ms. fr. 6,75; 6 ms. fr. 13,40; 12 ms. fr. 25,75.
Viddin — Viddin (Bulgaria) — Sett. — Ass. post.: 3 ms. fr. 4,13; 6 ms. fr. 8,06; 12 ms. fr. 15,87.
Vie Chrétienne — Paris — Mens. — Rivista protestante repubb. — Abb. dal 1° lug. fr. 12.
Vie Contemporaine — Paris — Bimens. (1-15) — Abb.: 3 ms. fr. 10; 6 ms. fr. 19; 12 ms. fr. 36,
Vie de Famille — Paris — Sett. — Abb. 6 ms. fr. 5; 12 ms. fr. 9.
Vie Militaire — Paris — Sett. — Illust. — Abb. fr. 10 — Ass. post. fr. 10,30.
Vie Moderne — Paris — Sett. — Illust. — Abb. fr. 32.
Vie Parisienne — Paris — Ogni sab. — Mondano, lett. illust — Abb.: 3 ms. fr. 9,80; 6 ms. fr. 18,60; 12 ms. fr. 35,20 — Ass. post.: 3 ms. fr. 10,10; 6 ms. fr. 19,17; 12 ms. fr. 36,28.
Vie Populaire — Paris — Bisett. (giov.-dom.) — Illust. — Abb.: 6 ms. fr. 11 — 12 ms. fr. 20.
Vienac — Zágráb (Ungheria) — Sett. — Croato — Ass. post.: 3 ms. fr. 3,78; 6 ms. fr. 7,36; 12 ms. fr. 14,47.
Vigie Algérienne — Alger (Francia) — Quot. — Repubb. — Abb.: 3 ms. fr. 12; 6 ms. fr. 24; 12 ms. fr. 48.
Virginia Clinical record — Richmond (S. U.) — Mens. — Ass. post. fr. 24,75.
Voemi Izvestia — Sofia (Bulgaria) — Sett. — Ass. post. fr. 8,86.
Voemi Journal — Sofia (Bulgaria) — Mens. Ass. post. fr. 23,66.
Vogtländischer Anzeiger und Tageblatt — Plauen (Germania) — 6 v. Sett. — Ass. post.: 1 fr. ms. 1,35; 2 ms. fr. 2,50; 3 ms. fr. 3,70; 6 ms. fr. 7,15; 12 ms. fr. 14.40.
Vointza Nationala — Bukarest (Rumenia) — Quot. — Ass. post.: 3 fr. 12,85; 6 ms. fr. 25,40; 12 ms. fr. 50,60.
Voix du Peuple — Charleroi (Belgio) — Quot. — Ass. post.: 3 ms. fr. 4,35; 6 ms. fr. 7,95; 12 ms. fr. 14,60.
Voleur Illustré et la Semaine Illustrée — Paris — Ogni giov. — Abb.: 6 ms. fr. 5; 12 ms. fr. 9.
Volk — Berlin — 6 v. Set. — Ass. post.: 1 ms. fr. 0,88; 2 ms. 1,55; 3 ms. fr. 2,28; 6 ms. fr. 4,30; 12 ms. fr. 8,40.

Digitized by Google

Volkswirthschaftliche Presse — Wien — Bimens. — Ass. post.: 3 ms. fr. 5,68; 6 ms. fr. 11,11; 12 ms. fr. 21,96.

Volkszeitung — Berlin — 12 v. Sett. — Democrat. — Ass. post.: 1 ms. fr. 2,34; 2 ms. fr. 4,48; 3 ms. fr. 6,65; 6 ms. fr. 13,10; 12 ms. fr. 25,95.

Volkszeitung für die Kreise Nieder und Oberbarnim — Friedrichsbergbei (Berlin) — 4 v. Sett. — Ass. post.: 1 m. fr. 1,23; 2 ms. fr. 2,20; 3 ms. fr. 3,22; 6 ms. fr. 6,18; 12 ms. fr. 12,15.

Voltaire — Paris — Quot. — Republ. radic. del mattino — Abb.: 3 ms. fr. 12; 6 ms. fr. 23; 12 ms. fr. 45.

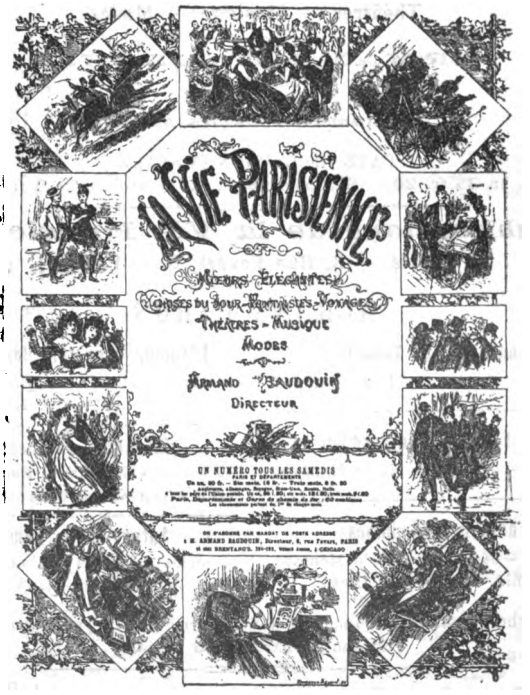

Vorwärts — Wein — Sett. — Ass. post.: 3 ms. fr. 2,73; 6 ms. fr. 5,25; 12 ms. fr. 10,25.

Vorwärts Berliner Volksblatt — Berlin — 6 v. Sett. — Ass. post.: 1 ms. fr. 1,83; 2 ms. fr. 3,44; 3 ms. fr. 5,10; 6 ms. fr. 9,95; 12 ms. fr. 19,70.

Voz de Nuevo Mondo — S. Fracisco (S. U.) — Sett. — Spagnuolo — Ass. post.: 6 ms. fr. 41,20; 12 ms. fr. 82,40.

Vraie Parole — Paris — Sett. — Abb.: 3 ms. fr. 4,50; 6 ms. fr. 8; 12 ms. fr. 15.

Vraie République — Paris — Ogni dom. — Abb. fr. 8.

Digitized by Google

La Vie Parisienne

JOURNAL ILLUSTRÉ

Fondé par Marcelin en 1863

Moeurs élégantes — Choses du Jour — Fantaisies — Voyages
Théâtres — Musique — Modes

ARMAND BAUDOUIN
Directeur

Un numéro tous les samedis

PAYS DE L'UNION POSTALE
Un an 35 fr. 20 — Six mois 18 fr. 60 — Trois mois 9 fr. 80

Publications de la Vie Parisienne

Paris — 8, Rue Favart, 8 — Paris

ALBUMS PARUS

Études sur la Toilette
10 séries - dessins de H. de Montaut

Les Femmes d'aujourd'hui
10 séries - dessins de H. de Montaut

Fantaisies Féminines
10 séries - dessins de H. de Montaut
Sahib - Bac - L. Vallet

L'Amour dans tous les temps
10 séries - dessins de Bac - Robida
Sahib - L. Vallet

Élégances parisiennes
10 séries - dessins de Bac - Japhet
Sahib - Nouvelles études sur la toilette

Autour de la Femme
10 séries - dessins de Bac - Gerbault
Job - Nolac - L. Vallet

Prix broché de chaque album, avec jolie couverture en papier cuir 5 francs
Franco à l'Etranger 5 fr. 50.

Nous - Vous - Eux
50 dessins de J. L. Forain - Tirés sur papier luxe - Couverture illustrée.
Prix: 6 fr. - par la poste: 7 fr.

Parisiennettes
50 dessins de H. Gerbault - Couverture en couleur.
Prix franco: 5 fr. 50.

Pour Paraître en Mai

Les Coulisses de l'Amour - 10 séries de Job, Bac, L. Vallet, Gerbault, etc.
Prix broché avec jolie couverture en papier cuir 5 francs.
Franco à l'Etranger 5 fr. 50.

Digitized by Google

Wechsel, Fonds et Geldcours — Berlin — 6 v. Sett. — Ass. post.: 3 ms. fr. 17,70; 6 ms. fr. 35,15; 12 ms. fr. 70,10.
Weekly Budget — London — Sett. — Ass. post.: 3 ms. fr. 3; 6 ms. fr. 5,25; 12 ms. fr. 10,30.
Weekly Dispatch — London — Sett. — Ass. post.: 3 ms. fr. 3,40; 6 ms. 6,25; 12 ms. fr. 11,35.
Weekly Register — London — Sett. — Ass. post.: 3 ms. fr. 6,25; 6 ms. fr. 12,40; 12 ms. 23,70.
Weekly Times — London — Sett. — Ass. post.: 3 ms. fr. 3,05; 6 ms. fr. 5,80; 12 ms. fr. 11,40.
Weimarischer Zeitung — Weimar (Germania) — 6 V. Sett. — Ass. post.: 3 ms. fr. 5,01; 6 ms. fr. 9,78; 12 ms. fr. 19,35.
Weldon's Bazaar of Children's fashions — London — Mens. — Ass. post.: 3 ms. fr. 1,20; 6 ms. fr. 1,85; 12 ms. fr. 3,35.
Weldon's Illustrated Dressmaker London — Mens. — Ass. post.: 3 ms. fr. 1,20; 6 ms. fr. 1,85; 12 ms. 3,35.
Weldon's Ladies Journal — London — Mens. — Ass. post.: 3 ms. fr. 1,85; 6 ms. fr. 3,35; 12 ms. fr. 5,85.
Weserzeitung — Bremen (Germania) — 18 v. Sett. — Libero scambista — Ass. post.: 1 ms. fr. 3,65; 2 ms. fr. 7,10; 3 ms. fr. 10,65; 6 ms. fr. 21,05; 12 ms. fr. 41,85 = Wochenausgabe — Sett. — Ass. post.: 3 ms. fr. 4,72; 6 ms. fr. 9,23; 12 ms. fr. 18,20.
Westermann's Illustrirte Deutsche Monatshefte — Braunschweig (Germania) — Mens. — Ass. post.: 3 ms. fr. 5,35; 6 ms. fr. 10,50; 12 ms. 20,75.
Westminster Review — London — Mens. — Ass. post.: 3 ms. fr. 10,30; 6 ms. fr. 20,60; 12 ms. fr. 40,20.
Wetterberichte der Deutschen Seewarte — Hamburg (Germania — 6 v. Sett. — Ass. post.: 3 ms. fr. 17,33 ;6 ms. fr. 34,40; 12 ms. fr. 68,60.
Whitehall Review — London — Sett. — Ass. post.: 3 ms. fr. 10,30; 6 ms. fr. 20,60; 12 ms. fr. 40,20 (Col num. Natale fr. 42,25).
Whittarker's Almanac — London — Annuale — Ass. post. fr. 4,25.
Who's who — London — Annuale — Ass. post. fr. 4,10.
Wielenski Westnik — Wilna (Russia) — 3 v. Sett. — Ass. post.: 6 ms. fr. 25,75; 12 ms. fr. 51,50.
Wiener Abendpost — Wien — 6 v. Sett. — Ass. post.: 3 ms. fr. 3,62; 6 ms. fr. 6,99; 12 ms. fr. 13,78.
Wiener Allgemeine Zeitung — Wien — 6 v. Sett. — Abb. fiorini 11 al trim. — Ass. post.: 3 ms. fr. 7,82; 6 ms. f. 15,39; 12 ms. fr. 30,58.
Wiener Börsen-Courrier und Geschaftsbericht — Wien — Quot. — Ass. post.: 3 ms. fr. 11,17; 6 ms. fr. 22,14; 12 ms. fr. 44.07.
Wiener Börsen Zeitung — Wien — Bimens. — Ass. post. fr. 16,08.
Wiener Caricaturen — Wien — Ogni sab. — Abb. fiorini 3.50 al trim. — Ass. post.: 3 ms. fr. 4,82; 6 ms. fr. 9,45; 12 ms. fr. 18,64.
Wiener Handelsblatt — Wien — 6 v. Sett. — Ass. post.: 3 ms. fr. 7,28; 6 ms. fr. 15,39; 12 ms. fr. 30,98.
Wiener Medicinische Presse — Wien — Sett. — Ass. post.: 3 ms. fr. 5,78; 6 ms. fr. 11,35; 12 ms. fr. 22,50 (Col « Wiener Klinik » 6,60; 12,60; 24,99).
Wiener Medicinische Wochenschrift — Wien — Sett. — Ass. post.: 3 ms. fr. 6,03; 6 ms. fr. 11,90; 12 ms. fr. 23,35.
Wiener Mode — Wien — Bimens. — Ass. post.: 3 ms. fr. 3,86; 6 ms. fr. 7,51; 12 ms. fr. 14,61.
Wiener Sonn und Montags Zeitung — Wien — Sett. — Ass. post.: 3 ms. fr. 2,73; 6 ms. fr. 5,25; 12 ms. fr. 10,25.

Digitized by Google

Wiener Tagblatt — Wien — 12 v. Sett. — Ass. post.: 3 ms. fr. 11,15; 6 ms. fr. 22,10; — 12 ms. fr. 43,95.
Wiener Zeitung — Wien — 12 v. Sett. — Ass. post.: 3 ms. fr. 11,47; 6 ms. fr. 22,69; 12 ms. fr. 45,17 — (Col solo « Abenpost »: 9,37; 18,48; 36,77).
Wiesbadner Tagblatt — Wiesbaden (Germania) — 6 v. Sett. — Ass. post.: 1 ms. fr. 1,70; 2 ms. fr. 3,20; 3 ms. fr. 4,75; 6 ms. fr. 9,20; 12 ms. fr. 18,35.
Wochenblatt für das Christliche Volk — Augsburg (Germania) — Sett. — Ass. post.: 3 ms. fr. 0,99; 6 ms. fr. 1,78; 12 ms. fr. 3,30.
Wochenblatt der Frankfurter Zeitung — Frankfurt a/m (Germania) — Sett. — Ass. post.: 3 ms. fr. 1,87; 6 ms. fr. 3,53; 12 ms. fr. 6,80.
Wochenblatt des Johanniter-Ordens-Balley-Brandenburg — Berlin — Sett. — Ass. post.: 3 ms. fr. 2,68; 6 ms. fr. 5,15; 12 ms. fr. 10,05.
Wochenblatt vom Seebezirk und Gaster — Rapperswil (Svizzera) 3 v. Sett. — Ass. post.: 3 ms. fr. 2,10; 6 ms. fr. 3,50; 12 ms. fr. 6,80.
World — London — Sett. — Ass. post.: 3 ms. fr. 9,70; 6 ms. fr. 19,60; 12 ms. fr. 39,35 — Col suppl. fr. 41,20.

Yacht — Paris — Vedere « Journal de la Marine ».
Young England — London — Mens. — Ass. post.: 3 ms. fr. 2,85; 6 ms. fr. 5,35; 12 ms. fr. 9,80.
Young Ladie's Journal — London — Mens. — Ass. post.: 3 ms. fr. 4,25; 6 ms. fr. 8,25; 12 ms. fr. 16,50.
Young Men of Great Britain — London — Mens. — Ass. post.: 3 ms. fr. 3,40; 6 ms. fr. 6,25; 12 ms. fr. 11,35.

Zalai Kozlony — N. Kanizsa (Ungheria) — Sett. — Ass. post.: 3 ms. fr. 3,26; 6 ms. fr. 6,31; 12 ms. fr. 12,37.
Zeepost — Amsterdam (Olanda) — 6 v. Sett. — Ass. post.: 3 ms. fr. 14,80; 6 ms. fr. 29,57; 12 ms. fr. 58,95.
Zeitschrift des Architektenund — Hannover (Germania) — 8 v. all'anno — Ass. post. fr. 29,79.
Zeitschrift für das Bauwesen — Berlin — 4 v. all'anno — Ass. post. fr. 43,24.
Zeitschrift für Ethnologie — Berlin — 6 v. all'anno — Ass. post. fr. 29,49.
Zeitschrift für das Gesammte Brauwesen — München (Germania) — Sett. — Ass. post. fr. 19,45.
Zeitschrift des Landwirhschaftlichen Vereins in Bayern München (Germania) — Mens. — Ass. post. fr. 4,58.
Zeitschrift des Landwirhschaftlichen Vereins für Rheinpreussen — Bonn (Germania) — Sett. — Ass. post. fr. 4,05.
Zeitschrift Versicherungswesen — Berlin — Sett. — Abb. fr. 25.
Zeitung des Vereins deutscher Eisenbahnverwaltungen, mit der Beilage — Berlin — Bisett. — Ass. post.: 3 ms. fr. 5,15; 6 ms. fr. 10,05; 12 ms. fr. 19,85.
Zofinger Tagblatt — Zofingen (Svizzera) — 6 v. Sett. — Ass. post.: 3 ms. fr. 3,30; 6 ms. fr. 6,25; 12 ms. fr. 12,20.
Zondagsblad — Gand (Belgio) — Ass. post. — Bisett.: 3 ms. fr. 3,65; 6 ms. fr. 4,70; 12 ms. fr. 9,10 — Sett.: 3 ms. fr. 1,75; 6 ms. fr. 3,60; 12 ms. fr. 6,85.
Zoologist — London — Sett. — Ass. post.: 3 ms. fr. 5,85; 6 ms. fr. 9,80; 12 ms. fr. 18,55.

Digitized by Google

Zornica — Constantinoples (Turchia) — Sett. — Ass. post.: 6 ms. fr. 6,26; 12 ms. fr. 12,26.
Zur Guten Stunde — Leipzig (Germania) — 28 v. all'anno — Ass. post.: 3 ms. fr. 3,80; 6 ms. fr. 7,40; 12 ms. fr. 14,55.
Zurcherische Freitagszeitung — Zürich (Svizzera) — Sett. — Ass. post.: 6 ms. fr. 2,80; 12 ms. fr. 4,90.
Zuricher Post — Zürich (Svizzera) — 6 v. Sett. — Rad. — Abb.: 3 ms. fr. 8; 6 ms. fr. 16; 12 ms. fr. 32 — Ass. post.: 3 ms. fr. 4,70; 6 ms. fr. 8.95; 12 ms. fr. 17,10.
Zvezditza — Sofia (Bulgaria) — Mens. — Ass. post. fr. 3,59.

JULES DERRIEY

PARIS

79, 81, 83, 85, Avenue Philippe-Auguste

ATELIERS

DE

Construction de Machines

Digitized by Google

GIORNALI ITALIANI

(PER ORDINE DI LOCALITÀ)

Abbiategrasso (*Milano*).

Corriere del Circondario di Abbiategrasso.

Acerra (*Caserta*).

Monitore Acerrano.

Acireale (*Catania*).

Accademia di Scienze, Lettere ed Arti.
Atti dell'Accademia dei Zelanti.
Bollettino del Comizio Agrario.
Bollettino della Società Italiana Microscopisti.
Corriere di Arcireale.
Patria (La).
Pensiero ed Arte.
Rassegna di letteratura Siciliana.
Tribuno.

Acqui (*Alessandria*).

Bollente.
Gazzetta di Acqui.
Gazzetta del Contadino.
Gazzetta del Farmacista.

Acri (*Cosenza*).

Moccone.

Adria (*Rovigo*).

Concordia.
Polesine.

Afragola (*Napoli*).

Agnone (*Campobasso*).

Aquilonia.
Bollettino Semestrale.
Eco del Sannio.
Emulazione.
Piccolo Sannita.
Risveglio.

Alassio (*Genova*).

Commercio.

Alatri (*Roma*).

Alba (*Cuneo*).

Annali della Viticoltura.
Gazzetta di Alba.
Missione della Donna,
Viti Americane-Filossera ed altre malattie della vite.

Albenga (*Genova*).

Alcamo (*Trapani*).

Alessandria.

Amico.
Amico del Popolo.
Annunzi Legali (Prefettura).
Avvisatore della Provincia.
Bollettino della Borsa Agricola.
Bollettino del Collegio dei Ragionieri.
Cronaca del Manicomio di Alessandria.

Digitized by Google

D'Artagnan.
Eco d'Italia.
Foglio Periodico della Prefettura.
*Fra Tranquillo.
Gazzetta Alessandrina.
Lega.
Nuovo Risorgimento.
*Osservatore.
Piccolo Corriere.
Piemonte Agricolo.
Provincia.
Ragione.
Rivista Quindicinale.
Rivista di Storia e Arte Archeogica.
Verità e Fede (Gazzetta di Alessandria).
Vita Economica.
Voce Pubblica.

Alessandria d'Egitto.

Bollettino di Notizie Commerciali.
Messaggiere Egiziano.
Telefono.

Alghero (*Sassari*).

Altamura (*Bari*).

*Altamura (Corriere del Circondario).

Altare (*Genova*).

Amburgo (*Germania*).

Poliglotta.

Ampezzo (*Udine*).

Anagni (*Roma*).

Ernico.

Ancona.

Annunzi Legali (Prefettura).
Bollettino Amministrazione Comunale dei Dazi di Consumo.
Commercio delle Marche.
Cronaca del Manicomio Anconitano.
Flik e Flok.
Foglio Periodico della Prefettura.
Libero Patto.
Lucifero.
Momento.
Ordine (Corriere delle Marche).
Patria.

Anghiari (*Arezzo*).

Aosta (*Torino*).

Alpino (L').
Bulletin mensuel du Comice Agricole.
Duché d'Aoste.
Echo.
Echo Val d'Aoste.
Feuille d'Aoste.
*Mont Blanc.
Valdostain.

Aquila.

*Alandae
Annunzi Legali (Prefettura).
Avvenire (L').
Bollettino della Società di storia Patria.
Corriere d'Aquila.
Foglio periodico della Prefettura.
Gazzetta di Aquila.
Letteratura Moderna.
Palestra Aternina.
Società Storia Patria A. Ludovico.

Arcevia (*Ancona*).

*Nuova Rivista Misena.

Arcidosso (*Grosseto*).

Corriere dell'Amiata.

Arezzo.

Annunzi Legali (Prefettura).
*Appennino.
Campano.
Cavallo.
Corriere Aretino.
Foglio Periodico della Prefettura.
Nuovo Istitutore.
Progresso Agricolo.
Provincia di Arezzo.
Rivista di Agricoltura e Commercio della Provincia.

Ariano di Puglia.

Corriere Regionale.

Digitized by Google

Ariccia (*Roma*).
Avvenire del Lazio.

Arona (*Novara*).
Arte del Sarto.
Avvisatore Internazionale.
Eco del Verbano.
Gran Teatro del Mondo.
Nazione Armata.
Sentinella del Verbano.
Subalpino.

Ascoli Piceno.
Annunzi Legali (Prefettura).
Buon Umor Favorito.
Foglio Periodico della Prefettura.
Gazzetta Ascolana.
Operaio.
Piceno.
Progresso.
Voce dell'Asino.

Asiago (*Vicenza*).

Asola (*Mantova*).

Asti (*Alessandria*).
Bollettino del Comizio Agrario.
Cittadino Astigiano.
Corriere Astigiano.
Giornale di Agricoltura Pratica.
Massime del Registro Ipoteche e Notariato.
Monitore degli Impieghi vacanti.
Parrucchiere Moderno.
Piccola Raccolta della vita dei Santi.
Rivista Illustrata dell'Esposizione Astigiana.
Stazioni Sperimentali Agrarie.
Sveglia (La).
Tanaro.
Viticoltore.

Atene (*Grecia*).
Italo-Elleno.

Auronzo (*Bellumo*).

Avellino.
Annunzi Legali (Prefettura).
Avellino.
Campagna Irpina.
Corriere Irpino.
Fiori di Campo.
Foglio Periodico della Prefettura.
Folchetto.
Gazzetta di Avellino.
Giornale di Avellino.
Nuova Giurisprudenza Amministrativa.
Provincia (La).
Re di Bronzo.
Rinaldo.
Rivista di Patologia Vegetale.
Sentinella Irpina (La).
Sferza.
Vespa.
Voce del Popolo (La).

Aversa (*Caserta*).
Cirillo.
Corriere di Aversa.
Corriere Diocesano.
Farfarello.
Nuova Bilancia.
Nuova Luce.

Avezzano (*Aquila*).
Avvenire del Soldato.
Corriere Marsicano.
Lega Marsica.

Badia Polesine (*Rovigo*).

Bagnacavallo (*Ravenna*).
Il Zelatore della Fede.

Barcellona (*Messina*).
Corriere della Provincia.

Barga (*Lucca*).
Eco del Serchio.

Bari.
*Annuario della Nobiltà Italiana.
Annunzi Legali (Prefettura).
Bollettino Annuale della Biblioteca Consorziale.
Bollettino mensile dell'Associazione Commercianti e Industriale.
Corriere Giudiziario.
Corriere delle Puglie.
Dizionario della Giurisprudenza Penale in Italia.
Ficcanaso (Don).

Digitized by Google

Foglio Periodico della Prefettura.
Fra Melitone.
Gazzetta Medica delle Puglie.
Giornale Araldico.
Meridionale.
Monitore Commerc. delle Puglie.
Pisanelli.
Puglia Medica.
Rassegna Commerciale.
Rinaldo.
Salosso.
Spartaco.
Stampa Libera.
Vedetta Pugliese (La).

Baricella (*Bologna*).

Barletta (*Bari*).

Bassano (*Vicenza*).

Foglietto dell'Unione Apostolica.
Movimento Cattolico.
Riscossa per la Chiesa e per la Patria.

Bellinzona (*Svizzera*).

Bollettino della Società degli Studenti.
Bollettino Storico della Svizzera.
Educatore.
Educatore della Svizzera Italiana.
Foglio d'Annunzi.
Libertà.
Repertorio di Giurisprudenza Patria.
Riforma.
Riforma della Domenica.
San Bernardino.

Belluno.

Alpigiano.
Annunzi Legali (Prefettura).
Eco delle Alpi.
Foglio Periodico della Prefettura.
Provincia di Belluno.

Benevento.

Annunzi Legali (Prefettura).
Bollettino dell'Istituto di Credito e Risparmio.
Cittadino.
Foglio Periodico della Prefettura.
*Gazzetta di Benevento.
Mefistofele.
Provincia.
Risveglio del Sannio.

Bergamo.

Albo della Giovinezza.
Annali della R. Scuola di Agricoltura.
Annunzi Legali (Prefettura).
Bollettino Annuale della Biblioteca Curale.
Bollettino della Società Provinciale.
Bollettino Ufficiale della Società Insegnanti Elementari.
Campanone.
Eco di Bergamo.
Emporium.
Foglio Periodico della Prefettura.
*Gazzetta Provinciale.
Memorandum.
Società Medica Provinciale.
Unione.

Biasca (*Svizzera*).

Scintilla.

Bibbiena (*Arezzo*).

Risorgimento Agricolo.
Vita Cristiana.

Biella (*Novara*).

Biella Cattolica.
*Bollettino dell'Associazione Industriale Laniera.
Bollettino del Comizio Agrario.
Corriere Biellese.
Eco dell'Industria.
Tribuna Biellese.

Bisceglie (*Bari*).

Bivona (*Girgenti*).

Bobbio (*Pavia*).

Bojano (*Campobasso*).

Bologna.

Accademia delle Scienze dell'Istituto.
Annali della Società Agraria Pratica.

Digitized by Google

Annunzi Legali (Prefettura).
Arca di Noè.
Arpa.
Asso di Bastoni.
*Atti e Memorie R. Deputazione di Storia Patria.
Battaglia Bisantina.
Battaglie Artistiche.
Bibliofilo.
Bollettino Associazione Generale degli Impiegati Civili.
Bollettino Associazione di Previdenza e Mutuo Soccorso fra il Personale Ferroviario.
Bollettino Lega Italiana fra le Società di Mutuo Soccorso.
Bollettino Medico.
Bollettino delle Opere Pie del Regno.
Bologna.
Bologna che ride.
Bonomia Ridet.
*Bullettino delle Scienze Mediche.
Bussola.
*Camera di Commercio ed Arti.
Consociazione Ippica Italiana per il Trotto.
Corriere della Domenica.
Cronaca di Bologna.
*Cronaca del Teatri.
Cronaca Wagneriana.
Deputazione di Storia Patria per le Provincie Romane.
Disegnatore di Ricami.
Don Chisciotte e Sancio Pancia.
Eco del Purgatorio.
Ehei! ch'al scusa.
Enotecnico.
Figlio dell'Immaccolata.
Foglio Periodico della Prefettura.
Gazzetta dell' Emilia.
Gazzetta Magnetica Scientifica.
Giornale di Agricoltura.
Giornale dell'Operaio.
Guida degli Affari.
Italia Commerciale.
Lettere ed Arti.
Letture della Domenica.
*Mamma.
Memorie R. Accademia di Scienze dell'Istituto di Bologna.
Monitore dell'Elettromeopatia.
Monitore Giuridico.
Movimento Cattolico.
Operaio Nazionale.
Pappagallo.
*Permesso!... (È).
Petronio.
Piccolo Faust.
Pio Nono.
Pompiere Italiano.
Pratica Legale.
Programma.
Propagatore.
Rana.
Rassegna Agricola Commerciale Emiliana.
*Rassegna Medica.
Resto del Carlino.
Riforma dell'Insegnamento Superiore.
Riforma Sociale.
Rivista Clinica di Bologna.
Rivista Giuridica.
Rivista Penale.
Santa Cecilia.
Scienza Italiana.
*Scrittura dell'avvenire.
Servo di Maria.
Striglia.
*Tromba Apocalistica.
Unione.
Università.
Vigile Italiano.
*Virtus.
Zigant.
Zoofilo.

Bolzano (*Vicenza*).
Tesina.

Bordighera (*Porto Maurizio*).
Liste des Étrangers.

Borgo (*Austria*).
Valsugana.

Borgo S. Dalmazzo (*Cuneo*).

Borgo S. Donnino (*Parma*).
Bollettino del Comizio Agrario.

Borgo S. Lorenzo (*Firenze*).
Messaggero del Mugello.

Borgosesia (*Novara*).

Borgotaro (*Parma*).

Digitized by Google

Boston (*America Nord*).
Concordia.

Bovino (*Foggia*).

Bozzolo (*Mantova*).

Bra (*Cuneo*).
* Eco della Zizzola.
Sentinella.

Breno (*Brescia*).
Risveglio Camuno.

Brescia.
Agricoltura Bresciana.
Annunzi Legali (Prefettura).
Ateneo.
Bollettino dell'Associazione medica Bresciana.
Bollettino e Atti ufficiali in materia ecclesiastica.
Bollettino Generale e Atti ufficiali del Regno.
* Bollettino della Società Pedagogica.
Brescia Nuova.
* Cittadino di Brescia. *
Eco di Borgonato e Provincia.
Eco Commerciale di Brescia.
Farfarello.
Fede e Scuola.
Foglio Periodico della Prefettura.
Gazzetta Commerciale Agricola.
Gazzetta Provinciale di Brescia.
* Madre Cattolica.
Martinico da Barco.
Nuovo Tramwai.
* Provincia di Brescia.
Repubblica.
Scuola Italiana moderna.
Sentinella Bresciana.
Tramwai.
Velocipide.
Vita.
Voce del Popolo.

Brindisi (*Lecce*).
Indipendente.
Ortica.
Sprone.

Brisighella (*Ravenna*).
Palestra.

Brozzi (*Firenze*).
Acta Ordinis Minorum.

Brusegana (*Padova*).
Annuario della Scuola di Agricoltura.

Buccino (*Salerno*).
Volceiano.

Buenos Ayres (*America Sud*).
Amico del Popolo.
Bollettino della Camera di Commercio Italiana.
Colono Italiano.
Commercio Italiano dell'Argentina.
Corriere della Fortuna.
Cristoforo Colombo.
Eco delle Società Italiane.
Faro del Riacquelo.
* Maldicente.
Nazione Italiana.
Operaio Italiano.
Patria Italiana.
Patria degli Italiani.
Revista Italiana settimanale.
Rivista Sud-America.
Rivista Italo Americana — Italia nell'Argentina.
Vessillo dell'Arte.

Burgiò (*Girgenti*).
Sicilia Stenografica.

Cagliari.
Annuario della Commissione di Viticoltura.
Annuario della R. Università di Cagliari.
Annunzi Legali (Prefettura).
Avvenire della Sardegna.
Eco Didatica.
Foglio Periodico della Prefettura.
Giovine Sardegna.
* Giurisprudenza Sarda.
Illustrazione Sarda.
Popolo Sardo.
Risveglio.
* Unione Sarda.

Cairo (*Egitto*).
Gioventù italiana.

Digitized by Google

Imparziale.
Papà Goldoni.

Cairo Montenotte (*Genova*).

Caltagirone (*Catania*).

Aurora educativa.
Bollettino del Comizio Agrario.
Monitore Religioso.
Sparlamento.

Caltanissetta.

Annunzi Legali (Prefettura).
Bollettino della R. Scuola Mineraria.
Bollettino Società dei licenziati dalla Scuola Mineraria.
Camera di Commercio ed Arti.
Cronaca Bisantina.
Falstaff.
Foglio Periodico della Prefettura.
Staffetta scolastica.
Tamburo.

Camaiore (*Lucca*).

Antologia femminile.

Camerano (*Ancona*).

Difesa degli Operai.

Camerino (*Macerata*).

Annuario dell' Università degli studi.
* Appennino. *
Bollettino del Comizio Agrario.
Camerino.
Chienti e Potenza.
Lampo.

Campagna (*Salerno*).

Campobasso.

Annunzi Legali (Prefettura).
Avvenire del Sannio.
Bollettino del Comizio Agrario.
Foglio Periodico della Prefettura.
Sannio.

Canelli (*Alessandria*).

Corriere di Canelli.

Canosa di Puglia (*Bari*).

Capodistria (*Austria*).

Provincia dell'Istria.

Capua (*Caserta*).

Campania Sacra.

Carpi (*Modena*).

Luce.
Operaio Cattolico.
Rondine.
Sursum corda.

Carrara (*Massa e Carrara*).

Bollettino della Camera di Commercio.
Eco del Carrione.
Fionda.
Svegliarino.

Casale Monferrato (*Alessan.*).

Avvenire.
Bacologo Italiano.
Calendario Vinicolo Italiano.
* Coltivatore.
Corriere di Casale.
* Elettore Casalese.
Giornale Vinicolo Italiano.
Giurisprudenza Casalese.
Guida dell'Agricoltore.
Monferrino.
* Vessillo Israelitico.
Vinicolo italiano.

Casalmaggiore (*Cremona*).

Proletario.

Caserta.

Annunzi Legali (Prefettura).
Bollettino Amministrativo Provinciale.
Bollettino della Camera di Commercio.
Bollettino della Cooperazione Italiana.
Bollettino Daziario.
Corriere.
Corriere di Caserta.
Foglio Periodico della Prefettura.
Movimento Scolastico.
Previdenza.
Rassegna Amministrativa.
Staffile.

Digitized by Google

Verità.
Vespero.

Cassino (*Caserta*).

San Benedetto.

Castelfiorentino (*Firenze*).

*Miscellanea storica della Valdesa.

Castellammare-Stabia (*Napoli*).

Assunta.
Balilla.
Corriere d'Italia.
Gazzetta.
Gazzetta del Popolo.
Lega fra gli Insegnanti Elementari.
Listino Commerciale.
*Manzoni Alessandro.
Mente e Cuore.
Pensiero.
Stabia.

Castel S. Giovanni (*Piacenza*).

Sveglia.
Svegliarino.

Castelnuovo di Garfagnana.

Corriere di Garfagnana.
Garfagnana (La).

Castelplanio (*Ancona*).

Giornale Giuridico, dell'Italia Centrale e della Sardegna.

Castiglione delle Stiviere (*Mantova*).

Giornale per tutti.
Primo Centenario della nascita di Ferrante Aporti.

Castrogiovanni (*Caltanissetta*).

Enna.
Euno.
Rivista settimanale di Politica e Scienze Sociali.

Castroreale (*Messina*).

Castrovillari (*Cosenza*).

Catania.

Agricoltore Calabro Siculo.
Annuario dell' Istituto di Storia del Diritto Romano.
Annunzi Legali (Prefettura).
Antologia Giuridica.
Atti dell'Accademia Gioeniale.
Bellini di Catania.
Bersagliere.
Bollettino della Camera di Commercio ed Arti.
Bollettino Commerciale.
Campana (La).
Corriere di Catania.
D'Artagnan.
Democratico.
Foglio Periodico della Prefettura.
*Foro Catanese.
Freno.
*Gazzetta di Catania.
Gazzetta del Popolo.
Giostra.
Giurisprudenza.
*Gogliardo.
Imparziale.
Lavoratore.
Messaggero di S. Agata e S. Lucia.
Movimento.
Nuova Gazzetta.
Nuova Rassegna.
Popolo.
Sancio Panza.
Sera.
Sinistra Storica.
Telefono (Eco dell'Isola).
Unione.
Uomo che ride.
Viticoltura Moderna.
Voce del Popolo.

Catanzaro.

Annunzi Legali (Prefettura).
Battaglia (La).
Bollettino del Comizio Agrario.
Calabro.
Corriere Calabrese.
Dardo.
Falce.
Foglio periodico della Prefettura.
Foro Calabrese.
Fra Diavolo.
Gazzetta Calabrese.
Giovine Calabria.
Giurisprudenza Calabrese.

Digitized by Google

Guavina.
Indipendente.
Intransigente.
Movimento.
*Operaio (L').
Potere.
Presente.
Strolacu.
Sud.
Tramonto.

Cava dei Tirreni (*Salerno*).
Moto.

Ceccano (*Roma*).
Messaggero delle Campagne.

Cecina (*Pisa*).

Cefalù (*Palermo*).
Bollettino del Comizio Agrario.

Cento (*Ferrara*).

Cerignola (*Foggia*).
Risveglio.
*Scienza e Diletto.

Cesena (*Forlì*).
Cittadino (Giornale della Domenica).
Corriere del Circondario di Cesena.
Socialista (Il)
Sveglia della Romagna.
Vedetta.
Voce del Buon Senso.

Ceva (*Cuneo*).
*Falconiere.

Chiari (*Brescia*).
Risveglio del Catechismo Cattolico.

Chiavari (*Genova*).
Avvenire di Chiavari.
Bollettino del Comizio Agrario.
Eco di Chiavari.
Liguria Orientale.
Monitore Amministrativo Giuridico.
*Sveglia.

Chiavenna (*Sondrio*).
Alpe Retica.
*Bollettino della Camera di Commercio ed Arti.
Contadino Valtellinese.
Mera.

Chicago (*Stati Uniti*).
America.
Ficcanaso.
Italia.
Messaggere.

Chieri (*Torino*).
Cittadino Chierese.
Conciliatore Italiano.

Chieti.
Annunzi Legali (Prefettura).
Animali Parlanti.
Bollettino della Società Educativa.
Camera di Commercio ed Arti.
Cicala.
Cittadino.
Educatore Abruzzese.
Eros.
Foglio Periodico della Prefettura.
*Giornale di Chieti.
Mezzogiorno.
Monitore Diocesano.
Nuovo Prometeo.
Pallone.
Pensiero.
Popolo Abruzzese.
Scimmìje arecasse l'acque.
Scopa.
*Sordomuto.
Svegliarino.
Tribuno.

Chioggia (*Venezia*).

Cittàducale (*Aquila*).

Cividale del Friuli (*Udine*).
Bollettino del Comizio Agrario.
Campana del Comune.
Forumjulii.

Civitanova Marche (*Macerata*).
Gazzetta Medica delle Marche.

Civitavecchia (*Roma*).

Digitized by Google

Codigoro (*Ferrara*).

Codogno (*Milano*).

Calandrino.
Lillipuziana.
Po.

Colle Val d'Elsa (*Siena*).

Martinella (già nuova Elsa).

Comacchio (*Ferrara*).

Comiso (*Siracusa*).

Caporal Trombetta.

Como.

*Almanacco Annuale della Provincia di Como.
Annunzi Legali (Prefettura).
Baiardo.
Bollettino degli Atti della Camera di Commercio di Como.
Bollettino del Comizio Agrario.
Cipolla.
Corriere della Libreria.
Foglio Periodico della Prefettura.
Gazzetta di Como.
Grillo.
Lario.
Lavoratore Comasco.
Ordine, con supplemento (Ordine della Domenica).
Ordine della Domenica.
Periodico della Società Storica Comense.
Primo Passo.
Provincia di Como.
Rivista d'Amministrazione e Contabilità.
Rivista Archeologica della Provincia di Como.

Conegliano (*Treviso*).

Etnotecnico.
Rivista.

Conselve (*Padova*).

Copparo (*Ferrara*).

Pantalone.

Corato (*Bari*).

Comune.

Corigliano Calabro (*Cosenza*).

Coriglianeto.
Eco della Verità.
*Popolano.

Corleone (*Palermo*).

Correggio (*Reggio Emilia*).

Fiaccola.
XX Settembre.

Cortona (*Arezzo*).

Bollettino del Comizio Agrario.
Erudizione e Belle Arti.
Etruria.
Popolo Cortonese.

Cosenza.

Annunzi Legali (Prefettura).
Avanguardia.
Avanguardia Letteraria.
*Bollettino della Camera di Commercio ed Arti.
Contadino Calabrese.
Cosenza.
Domani.
Educatore Calabro.
Foglio Periodico della Prefettura.
Lotta.
Momento.
Sinistra (Corriere di Cosenza).
Vita Paesana.

Costantinopoli
(*Turchia Europea*)

Giornale Commerciale.

Cotrone (*Catanzaro*).

Popolo.

Crema (*Cremona*).

Betta della Lengua s'cietta.
Bollettino del Comizio Agrario.
Cremete.
Eco del Popolo.
Interessi Cremaschi.
Nuova Eco Cattolica.
*Nuovo Corriere di Crema.
Paese.
Popolo.

Cremona.

Alba Novella.
Annunzi legali (Prefettura).

Digitized by Google

Bollettino del Comitato Medico Cremonese.
Bollettino del Comizio Agrario.
Cavallina.
Claudio Monteverde.
* Comunicazioni di un Collega *
Eco del Popolo.
Foglio Periodico della Prefettura.
Gazzetta Medico Cremonese.
* Indipendente.
Interessi Cremonesi.
Messaggiere di Cremona.
Piccola Aiuola.
Provincia.
Pubblicità.
Regione.

Crevacuore (*Novara*).

Operaio Biellese.

Cuneo.

Annunzi legali (Prefettura).
Bollettino del Comizio Agrario.
Bollettino del Sacro Cuore di Gesù.
Coltivatore Cunese.
Foglio Periodico della Prefettura.
Gironi.
Industria Agricola.
Lega degli Insegnanti Elementari.
Letture Francescane.
* Piccolo *
Profilassi.
* Sentinella delle Alpi.

Denver.
(*Stati Uniti, America del Nord*).

Patria.
Roma.

Dogliani (*Cuneo*).

Gazzetta di Dogliani.

Dolo (*Venezia*).

Popolo.

Domodossola (*Novara*).

Bollettino del Comizio Agrario.
* Ossola.

Empoli (*Firenze*).

Popolo Empolese.
Rivista Contemporanea di Scienze, Lettere ed Arti.

Esanatoglia (*Macerata*).

Posta e Telegrafo.

Esperanza
(*Repubblica Argentina*).

Rivista settimanale Italiana.

Este (*Padova*).

Lavoratore.
* Primavera della Democrazia. *

Fabriano (*Ancona*).

Faenza (*Ravenna*).

Amico degli Asili.
Bollettino Associazione fra Sanitari della Romagna.
Eco del Cuore.
Gazzetta di Faenza.
Gazzetta Romagnola.
Pamone.

Fano (*Pesaro e Urbino*).

Amministratore.
* Annunziatore.
Eco del Popolo.
* Fortuna.
* Gazzettino. *

Feltre (*Belluno*).

Vittorino da Feltre.

Fermo (*Ascoli Piceno*).

Arnaldo Fermano.
Bollettino dell'Accademia Agraria e del Comizio Agrario.
Istituto Industriale.
Voce delle Marche.

Ferrara.

Annuario della Libera Università.
Annunzi Legali (Prefettura).
Bollettino del Manicomio Provinciale.
Bollettino della Palestra Ginnastica.
Chichett da Frara.
Eco della Camera di Commercio
Foglio Periodico della Prefettura.
Gazzetta Ferrarese.
Rivista.
Usel Grifon.

Digitized by Google

Filadelfia
(Stati Uniti, America del Nord).

Trovatore.
Vesuvio.
Voce della Colonia.

Filadelfia (*Catanzaro*).

Forbici.
Martello.

Fiorenzuola d'Arda (*Piacenza*).

Cronaca.
Val d'Arda.

Firenze.

Agricoltura e Commercio.
Agricoltore Toscano.
Agricoltura Italiana (Vedere Pisa).
Agricoltura Pratica.
Alleanza Universale per l' Infanzia.
Amarazuntifas.
Amico dei Ciechi.
Amico del Contadino.
Amico dei fanciulli.
Amico dello scolaro.
Annali di Giurisprudenza Italiana.
Annali di Ostetricia e Ginecologia.
Annuario del R. Istituto superiore di Studi.
Annunzi Legali (Prefettura).
* Annunzio.
Archivio per l'Antropologia e l'Etnologia.
* Archivio Storico Italiano.
* Archivio Storico per Trieste, Istria e Trentino.
Arno.
Arte della Stampa.
Arte e Storia.
Arti e Industrie.
Artista.
Atti della R. Accademia della Crusca.
Atti dell'Accademia, R. Istituto Musicale.
Atti del Collegio dei Professori, dell'Accademia di Belle Arti.
Avvisatore Mercantile.
Avvisatore Universale.
Avvocatura Italiana.
* Babilonia.
Baiardo.
Banditore.
Battaglia.
Bazar.
* Bellini.
* Bibliografia Italiana (Vedere Bollettino Pubblicazioni Italiane).
Birichino.
Bocaccio.
* Bohême.
Bollettino.
Bollettino d'Agricoltura e Agronomia.
Bollettino Associazioni Evangeliche Italiane.
Bollettino Atti della Camera di Commercio ed Arti.
Bollettino Bibliografico.
* Bollettino dell'Istituto Nazionale.
Bollettino delle malattie Orecchio, Gola e Naso.
Bollettino di Oculistica.
* Bollettino delle Pubblicazioni Italiane.
Bollettino della Sezione Fiorentina, Società Africana.
* Bollettino della Società Dantesca Italiana.
Bollettino Società Entomologica Italiana.
Bollettino della Società Fiorentina d'Igiene.
Bollettino Storico Letterario del Mugello.
Borsa.
* Bollettino di Agricoltura, agronomia e Chimica Agraria.
Bollettino della Società Botanica Italiana.
Bollettino della Società Fotografica Italiana.
* Bollettino della R. Società Fiorentina di orticultura.
Bollettino della Società Protetrice degli Animali.
Campagna.
Chiacchiera.
* Chimica Moderna.
Collegio degli Architetti ed Ingegneri.
Commercio.
* Commercio Fiorentino.*
* Commercio Toscano.*
* Consulente dell'Impiegato Ferroviario.

Digitized by Google

Consultore Giuridico, Civile ed Ecclesiastico.
Corriere Artistico.
Corriere Filatelico Italiano.
Corriere di Firenze.
Corriere Italiano.
Cristiano.
Denaro.
*Diana d'Alteno.
Didattica Nuova.
Diritto Commerciale.
Documenti degli Archivi Toscani.
Documenti di Storia Italiana.
Domenica Fiorentina.
Eco Amministrativa.
Eco del Parrucchiere.
*Economista.
Educatore Popolare.
*Elettrico.
Excelsior (Vedi Milano).
Fascio Ferroviario Italiano.
Ferruccio.
Firenze Letteraria.
Fieramosca Ettore.
Florence Gazette.
Foglio Periodico della Prefettura.
Fonografo.
Fortuna.
Fratellanza Artigiana.
Frusta.
Fulmine.
Gazzetta Ciclistica.
Gazzetta Finanziaria.
Gazzetta Fiorentina.
Gazzettino Artistico.
Giglio Fiorentino.
Giornale di Agricoltura e Commercio Toscano.
Giornale delle Arti e delle Industrie.
*Giornale di Erudizione.
Giornale di Moda.
Giornale della Società Asiatica Italiana.
Giornale della Società Fiorentina.
Giorno.
Gioventù Italiana.
Gogna.
Gran Via.
Grido di Guerra.
Guida Mignon della Città di Firenze.
Iconografia dell'Avifauna Atolica.
Idrologia e Climatologia.
Igienista.
Illustrated Florence News.
Indicatore degli Impieghi.
Inferno.
Istituto di Studi Superiori.
Italia Evangelica.
Italia del Popolo.
*Italien Gazette.
*Lampione.
Lampo del Commercio.
Lotta.
Luce per la Gioventù.
Martinella.
Massime (Giornale del Registro e del Notariato).
Mentore dei Ciechi.
Messaggero Artistico.
Miscellanea Fiorentina di Erudizione e Storia.
Missioni Francescane.
Mitraglia Elettorale.
Monitore dei Ciechi.
Monitore dei Pretori.
Monitore Zoologico Italiano.
Nazione.
Nuova Civiltà.
*Nuovo Giornale Botanico Italiano.
Nuovo Sport.
O di Giotto.
Opinione Nazionale.
*Orossi (Bollettino di Chimica, Farmacia e Scienze affini).
Piccolo Messaggere della Chiesa Evangelica in Italia.
Popolo.
Pratico.
Progresso Agricolo.
*Rassegna Nazionale.
Rassegna di Scienze Sociali e Politiche.
Religione e Patria.
Resto alle Sigarette.
Ricordi di Architettura.
Risparmio e Previdenza.
Rivista delle Biblioteche.
Rivista di Firenze.
Rivista Generale Ferrovie e Lavori Pubblici.
Rivista Internazionale di Bibliografia.
*Rivista Italiana di Scienze e Lettere.
Rivista Magnetico e Ipnotismo.
Rivista Nazionale.
*Rivista Scientifica Industriale.
Rivista pel servizio Politico, Am-

Digitized by Google

ministrativo, Giuridico e Militare.
Rivista di Topografia e Catasto.
Rolandino (Monitore del Notariato).
Romanziere delle famiglie.
Rosario in Toscana.
Scaramuccia.
*Scena Illustrata.
Scienza Dentaria.
Scienza di Diritto Privato.
Scintilla.
Scuola Fiorentina.
Serate Italiane.
Sistro.
Situazione.
Società Entomologica d'Italia.
Società Fiorentina d'Igiene.
Società Toscana di Orticoltura.
*Sperimentale (Giornale di Scienze Mediche).
Spillo.
Squilla.
*Staffile.
Stella Cattolica.
Stella di Lourdes.
Stenofilo.
Subalpino.
Sveglia.
Terra Santa.
Toscana.
Trianon.
Tribuna.
*Unità Cattolica.
Vedetta (Gazzetta del Popolo).
*Vedetta Finanziaria.
Vera Chiacchera.
Verità (La).
Vero Monello.
Viscardello.
Vita nuova.
Voce.
Zibaldone.

Fiume (*Austria*).

Annuario Marittimo Ungarico per il 1891.
Bilancia.
Varietà.
Voce del Popolo.

Foggia.

Annunzi Legali (Prefettura).
Aurora.
Camera di Commercio di Capitanata.
Educatore Dauno.
Foglio Periodico della Prefettura.
Evoluzione.
Glorie di Maria Santissima.
Unione.

Foligno (*Perugia*).

Amministratore.
Archivio Storico per le Marche e l'Umbria.
*Bollettino Commerciale Industriale e Agricolo.
Bollettino della Pratica Amministrativa.
Bollettino Ufficiale del Comitato Italiano pel Decentramento Amministrativo.
Gazzetta di Foligno.
Miscellanea Francescana.
Progresso.
Progresso Agricolo.
Xilografia.

Fonzaso (*Belluno*).

Force (*Ascoli Piceno*).

Omnibus.

Forlì.

Annali della R. Stazione Agricola.
Annunzi Legali (Prefettura).
Cooperazione.
Corriere Elettorale.
Foglio Periodico della Prefettura.
Guida degli Affari.
Inventari dei Manoscritti.
Pensiero Romagnolo.
*Raccoglitore Medico.
*Risveglio.
Romagna.
Staffile (Lo).

Fossano (*Cuneo*).

*Fossanese.
Gazzetta di Fossano.
Redenzione Igienica.

Francavilla (*Lecce*).

Frattamaggiore (*Napoli*).

Aurora.
Cirillo.
Corriere Atellano.

Digitized by Google

Frosinone (*Roma*).

Amico dell'Arma.
Battaglia.
* Cosa.
Indipendente.
Peratti.
Popolo.
Provincia di Roma.
* Riforma Giudiziaria.
Voce dei Maestri.

Gaeta (*Caserta*).

Bollettino del Comizio Agrario.

Galatina (*Lecce*).

Civetta.

Gallarate (*Milano*).

Avvenire.
Circondario di Gallarate.
Sempione.

Gallipoli (*Lecce*).

Alba.
Argine.
Gazzetta Gallipolina.
Lotta.
Spartaco.

Galluccio (*Caserta*).

Censore.

Garessio (*Cuneo*).

Avanguardia Alpina.

Gattinara (*Novara*).

Operaio.

Gemona (*Udine*).

Genova.

Amico delle Famiglie.
Amico del Popolo.
Amor.
Annali del Museo Civico di Storia Naturale.
* Annuario Critico di Giurisprudenza Pratica.
Annuario Regia Università degli Studi.
Annuario R. Yacht Club Italiano.
Annunzi del Banco Commissioni.
Annunzi Legali (Prefettura).
Ape.
Ape Ligure.
Avvisatore Marittimo.
Avvisi ai Naviganti.
* Balilla.
* Bollettino della R. Accademia Medica.
Bollettino del Comizio Agrario.
Bollettino Società Ligustica di Scienze Naturali e Geografiche.
Bollettino della Società di S. Vincenzo di Paolis.
Borsa.
Brasile.
Caffaro.
Caffaro, Supplemento.
Cittadino.
Colombo.
Conceria.
Consigliere delle Famiglie.
* Corriere delle Assicurazioni.*
Corriere Mercantile.
Cronaca della Clinica Medica di Genova.
Cronaca dei Dibattimenti.
Cuore e Arte
Domenica dell'Eco d'Italia.
Donna di Famiglia.
Eco di Giurisprudenza.
Eco d'Italia — Pensiero Cattolico.
* Educatore Ligure.
* Era Nuova.
Famiglia.
Faro.
Fascio Ferroviario Italiano.
Fede.
Foglio Annunzi Meccanica Industriale.
Foglio Periodico della Prefettura.
Français en Italie.
* Gazzettino d'Oro.
Gazzettino Ufficiale dell'Estrazione dei Prestiti.
Gerusalemme, Organo dell'Alleanza Cristiana.
Giornale Ligustico.
Giornale della Società di Lettere e Conversazioni Scientifiche.
Giurista.
Guida degli Alloggi.
Letture Cattoliche di Genova
Libertà Commerciale.
Listino di Borsa della Camera di Commercio.

Digitized by Google

L'89.
*Malpiglia.
Mediatore (Giornale degli affitti).
Moda Genovese.
Monitore della Legislazione.
Monitore delle Leggi.
Monitore del Notariato.
Monitore Sud-Americano.
Nuovo Commercio di Genova.
Operaio Ligure.
Orticoltore Genovese.
Orticoltore Ligure.
Paganini.
Palestra.
Piccolo Corriere.
Rassegna Ligure.
Rassegna Sociale.
Registro Italiano per la Classificazione dei Bastimenti.
Rivista.
Rivista di Chimica Medica Farmaceutica.
Rivista Critica di Filosofia.
Rivista di Filosofia Scientifica.
Rivista Italiana delle Assicurazioni.
Sacripante Re di Circassia.
Scuola Italiana.
Secolo XIX.
Settimana Religiosa.
Successo.
Tagliatore Moderno.
*Temi Genovese.
Tubercolosi.

Gerace (*Reggio Calabria*).

Intransigente.

Giarre (*Catania*).

Predicatore Cattolico.

Girgenti.

Annunzi Legali (Prefettura).
Battaglia.
Bollettino dell'Associazione Medica.
Bollettino di Notizie Commerciali.
Camera di Commercio ed Arti.
Cittadino Cattolico.
Corriere di Girgenti.
Empedocle.
Foglio Periodico della Prefettura.
Gazzetta della Provincia.
Messaggero Giuridico.
Platea.
Provincia di Girgenti.
Riforma Sociale.
Riscossa.
Stampa.
Temi Girgentina.

Giulianova (*Teramo*).

Rivista Minima.

Ginevra (*Svizzera*).

Italiano.
Patria Italiana.
Pensiero Italiano.
Vita Nuova.

Gonzaga (*Mantova*).

Gorizia (*Austria*).

Atti e Memorie.
Corriere di Gorizia.
Eco del Littorale.

Gravina (*Bari*).

Ginestra.

Grenoble (*Francia*).

Gazzetta delle Cartiere Italiane.

Greve (*Firenze*).

Chianti.
Greve.

Grosseto.

Annunzi Legali (Prefettura).
Corriere dell'Amiata.
Etruria nuova.
Foglio Periodico della Prefettura.
Lente.
Ombrone.

Guastalla (*Reggio Emilia*).

Iesi (*Ancona*).

Agricoltura della Provincia di Ancona.
Api e fiori.
Bilancia.
Giornale d'Agricoltura.
Giornale Giuridico delle Marche e dell'Umbria.
Torre di Iesi.

Digitized by Google

Iglesias (*Cagliari*).

Imola (*Bologna*).

Domenica in Famiglia.
Mente e Cuore.
Meoto.
Politica Democratica.
Rivista Italiana del Socialismo.

Intra (*Novara*).

Archivio Fotografico.
Falstaff.
Risveglio del Verbano.
Vedetta (La)
Voce del Lago Maggiore.

Iernia (*Campobasso*).

Battagliere Indipendente.
Grillo.
Spartaco.

Ivrea (*Torino*).

Albo della Pubblicità.
*Sentinella Canavese.
Valdora.

Lagonegro (*Potenza*).

Lanciano (*Chieti*).

Corriere Frentano.
Foro Abruzzese.
*Frentania.
Giovine Abruzzo.
*Oleotenico.
*Pallano.
Tre Abruzzi.
Turbine.

Lanusei (*Cagliari*).

Ogliastra alla Riscossa.

Larino (*Campobasso*).

Lecce.

Annunzi Legali (Prefettura).
Bollettino Statistico Comunale.
Comizio Agrario del Circondario di Lecce.
Commercio Salentino.
Corriere Elettorale.
Corriere di Lecce.
*Corriere Meridionale.
Corriere Neritino.
Cronaca Salentino.
Discussione.
Foglio Periodico della Prefettura.
Gazzetta Democratica.
Gazzetta delle Puglie.
Gazzettino Elettorale.
Lavoro (Il).
Messaggero Salentino.
Missione della Donna.
Propugnatore.
Risorgimento di Lecce.
Salento.
Spartaco.
Tempo.
*Unione Pugliese.
Vessillo Cattolico delle Puglie.
Vessillo della Verità.

Lecco (*Como*).

Adda.
Bollettino della Società Magistrale.
Cronaca.
*Lario Scolastico.
Lengua del Teritori.
Palestra Educativa.
Posta di Caprino.
*Resegone.

Legnago (*Verona*).

Unione Liberale.

Lendinara (*Rovigo*).

Bollettino d'Annunzi Agrari.
Bollettino della Santa Lega.

Lenno (*Como*).

Lima (*Perù*).

Araldo.
Voce d'Italia.

Lipari (*Messina*).

Indipendente.

Livorno.

Annunzi Legali (Prefettura).
Corriere Mercantile.
Corriere Toscano.
Domenica.
Dovere.
Foglio Annunzi Legali Ammistrativi e Giudiziari.

Digitized by Google

Foglio Periodico della Prefettura.
Gazzetta Livornese.
*Letture Educative Mensuali
Lingua Tedesca.
Memoriale della R. Accademia Navale.
Nuova Rivista degli Scacchi.
Popolano.
Pratica Legale.
Settimana Religiosa.
*Telegrafo.

Locarno (*Svizzera*).

Bollettino Medico, Svizzera Italiana.
Dovere.
Foglio Ufficiale Ticinese.
Journal des Etrangers.
Lago Maggiore.

Lodi (*Milano*).

Annuario R. Stazione Sperimentale di Caseificio.
Archivio Storico Lodigiano.
Bollettino del Burro.
*Buon Pastore.
Cittadino.
Corriere dell'Adda.
Corriere di Lodi.
Fanfulla di Lodi.

Lonigo (*Vicenza*).

Alighieri.
Corriere del Popolo.

Londra (*Inghilterra*).

Londra-Roma.

Loreto (*Ancona*).

Associazione Medica Marchigiana.
Aurora.
Bollettino Trimestrale dell'Ospedale di Loreto.
Eco della Santa Casa di Loreto.
Vergine di Loreto.

Los Angelos (*Stati Uniti*).

Unione Italiana.
Verità.
Vespa.
Voce del Popolo.

Lucca.

Agricoltore.
Annunzi Legali (Prefettura).
Campagna.
*Esare.
Figurinaio.
Foglio Periodico della Prefettura.
Fulmine Secondo.
Indipendente.
Progresso.
Provincia di Lucca.

Lucera (*Foggia*).

Avanguardia.
Educatore.
Indipendente.
Rivista Storica Calabrese.

Lugano (*Svizzera*).

*Agricoltore Ticinese
Avvenire.
Bollettino Medico.
Bollettino della Società Ginnastica.
Corriere del Ticino.
Credente Cattolico.
Gazzetta Ticinese.
Liste des Etrangers.
Svegliarino.

Lugo (*Ravenna*).

Lavoro.
Vedetta.

Luino (*Como*).

*Corriere del Verbano.
Nuova Tresa.

Lupara (*Campobasso*).

Mosca.

Macerata.

Agricoltura.
Annuario della R. Università di Macerata.
Annunzi Legali (Prefettura).
Bollettino della Camera di Commercio ed Arti.
Disposizioni e Circolari Ministeriali.
Don Falcuccio.
Eco dei Commercianti.
Foglio Periodico della Prefettura.
Giornale delle Camere di Commercio.
Mentore Liturgica.
*Provincia Maceratese.

Digitized by Google

Risveglio.
Risveglio Farmaceutico e Scienze affini.
Vessillo delle Marche.

Maddaloni (*Caserta*).

Economia Nazionale.
Farmacia (Organo Ufficiale dell'Associazione Farmaceutica).
Frusta.
Gazzetta Sanitaria-Igienica.
Gazzetta di Terra di Lavoro.
Gazzettino di Pubblicità.
Pensiero.
Pungolo Campano.

Maglie (*Lecce*).

Maglie Giovane.
Pialla.
Sabato.

Manduria (*Lecce*).

Progresso.
Risveglio.

Maniago (*Udine*).

Mantova.

Annunzi Legali (Prefettura).
Aporti Ferrante (1° Centenario).
Arcobaleno.
Atti e Memorie della R. Accademia Virginiana.
Bollettino del Comizio Agrario.
Bollettino Statistico Municipale.
Contadino.
Elettore Mantovano.
Foglio Periodico della Prefettura.
Gazzetta di Mantova.
Grida dell'Operaio.
Igiene e Scuola.
Ladro.
Mah!
Mantova Ridet.
Mendico.
Palanchino.
Provincia di Mantova.
Satiro.
Situazione.
Socialista.

Marcianise (*Caserta*).

Baiardo.
Libertà.
Risanamento.

Marsala (*Trapani*).

Proletario.
Uguaglianza Sociale.

Marostica (*Vicenza*).

Marsiglia (*Francia*).

Corsica.

Martina Franca (*Lecce*).

Settimana.
Unione.

Massa.

Annunzi Legali (Prefettura).
Bollettino del Comizio Agrario.
Difesa dell'Operaio.
Foglio Periodico della Prefettura.
Onda.
Operaio.

Massaua (*Africa*).

Africa Italiana.
Bollettino Ufficiale della Colonia Eritrea.

Matera (*Potenza*).

Mazzara del Vallo (*Trapani*).

Avvenire.

Mede (*Pavia*).

Melfi (*Potenza*).

Melito (*Napoli*).

Messina.

Alba.
Annuario della R. Università di Messina.
Annunzi Legali (Prefettura).
Aquila Latina.
Armonia.
Avvenire.
Avvisatore.
Bomba.
Caporal Fracassa.
Corriere di Messina.

Digitized by Google

*Eco (Bollettino Ufficiale delle Estrazioni).
*Fede ed Avvenire.
Foglio Periodico della Prefettura.
Freccia.
Gazzetta di Messina.
Imparziale.
Luce.
Marchesino.
Mefistofele.
Mongibello.
Nuovo Imparziale.
Pagliacci.
Politica e Commercio.
Primo Settembre.
*Riforma Giuridica.
Riscatto.
Risveglio.
Venti Settembre.
Vespro.

Milano.

*Agricoltura e Bestiame.
*Allevatore Illustrato.
*Amico dei Fanciulli.
Amministratore.
Annali di Chimica.
*Annali di Chimica e Farmacologia.
*Annali Francescani.
*Annali di Matematica Pura e Applicata.
*Annali di Ostetricia e Ginecologia.
*Annuario di Carlandrea.
*Annunzi Legali (Prefettura).
Antologia Minima.
*Ape Domestica.
*Apicoltore.
Apicoltura.
*Araldo Timbrologico Numismatico.
*Archivio Italiano di Clinica Medica.
*Archivio di Ortopedia.
*Archivio Storico Lombardo.
Armi Italiane.
*Armi e Lettere.
Arte Drammatica.
*Arte Illustrata.
*Arte del Ricamo (già disegnatore della Ricamatrice).
Atti della R. Accademia di Belle Arti.
Atti dell'Accademia Fisico Medica e Statistica.
*Atti dell'Associazione Medico Lombarda.
*Atti della Società di Scienze Naturali.
Avvenire.
Battaglia.
Battaglia del Muratore.
*Bazar.
*Bene.
Bibliografia Italiana (Firenze).
*Biblioteca Legale Economica.
*Biblioteca del Popolo.
*Biblioteca Universale.
*Bicicletta.
*Bois.
Bollettino dell'Associazione Coreografica di Mutuo Soccorso.
*Bollettino dell'Associazione Fabbricanti di Carta ed Arti Affini
Bollettino dell'Associazione degli Impiegati Civili.
Bollettino dell'Associazione degli Studenti di Milano.
Bollettino Bibliografico dell'Associazione Libraria.
Bollettino della Borsa.
*Bollettino Chimico-Farmaceutico.
*Bollettino delle Cliniche.
*Bollettino del Collegio dei Ragionieri.
Bollettino del Consiglio del Museo Archeologico di Milano.
*Bollettino delle Estrazioni.
Bollettino Eucaristico.
*Bollettino Farmaceutico.
*Bollettino della Poliambulanza.
*Bollettino Protesti Cambiari del Regno d'Italia.
Bollettino Settimanale dell'Associazione Industriale.
Bollettino della Società Forza e Coraggio.
*Bollettino Speciale del Lotto.
*Bollettino Statistico Mensile.
Bollettino dei trasporti e Viaggi in Ferrovia.
Borsa.
*Bullettin de la Chambre de Commerce Française de Milan.
*Bollettino dell'Agricoltura.
*Caccie e Tiri.
*Canottaggio Italiano.
Capitan Cortese.
Carlambrogio.
Cento Città d'Italia.

Digitized by Google

*Circondario di Gallarate.
*Clinica Chirurgica.
*Clinico Veterinaria.
*Colomba Milanese.
*Commercio.
*Cooperazione Italiana.
Corno.
*Corriere Agricolo Commerciale.
*Corriere degli Artisti.
Corriere dei Bambini.
*Corriere della Domenica.
*Corriere Illustrato delle Famiglie.
Corriere Sanitario.
Corriere della Sera.
*Corriere Teatrale.
Corriere Universale.
*Corriere del Villaggio.
*Cosmorama.
*Costruttore.
Costruttore Meccanico.
Critica Sociale.
Cronaca delle Belle Arti.
*Cronaca Legislativa.
*Cronaca Moderna.
Cronaca Universitaria.
*Dilettante di Fotografia.
*Diritti d'Autore.
*Dispensatore.
*Eco della Moda.
*Edilizia Moderna.
*Eleganza.
*Elettore Cattolico Milanese.
*Elettricità.
*Emporio della Ricamatrice.
*Esercente.
*Eplorazione Commerciale.
*Europa Industriale.
*Evangelium Domenicale.
Excelsior.
Fallimenti.
*Fantasia.
*Farfalla.
*Faro Medico.
*Filangeri.
*Finanza.
*Fine del Secolo.
Fiori e Frutta.
*Foglio Periodico della Prefettura.
*Fra le quinte.
*Francobollo.
*Frugolino.
*Frusta Teatrale.
*Galleria Letteraria Illustrata.
Galileo Galilei (vedere giornale orologiai).
Gallo Caricaturista.
Gazzetta Agricola.
*Gazzetta Letteraria.
*Gazzetta del Manicomio Provinc.
*Gazzetta Medica Lombarda.
Gazzetta Musicale.
*Gazzetta degli Ospedali.
Gazzetta dei Pasticcieri e Confettieri.
*Gazzetta dei Prestiti.
*Gazzetta Teatrale Italiana.
Gazzetta dei Teatri.
*Geografia per Tutti.
*Giornale degli affari.
Giornale della Camera di Lavoro.
*Giornale dei Fanciulli.
Giornale degli Impiegati.
*Giornale dell' Istituto Nicolai.
*Giornale delle Malattie Venere e della Pelle.
*Giornale delle Levatrici.
*Giornale della Libreria.
*Giornale dei Mugnai.
*Giornale degli Orologiai (Galileo Galilei).
*Giornale della Società Italiana di Igiene.
*Giornale della Società Storica Lombarda.
Giornale dello Studente.
Goliardo.
Giudice Conciliatore e Ufficiale dello Stato Civile.
*Grand Moda.
Guerin Meschino.
*Guida pel Bachicoltore.
Guida Finanziaria
*Idea Liberale.
Illustrazione Ciclistica.
*Illustrazione Italiana.
*Illustrazione Militare Italiana.
*Illustrazione Popolare.
*Impiegato.
*Industria (Rivista Tecnica ed Economica Illustrata).
*Industria della Bicicletta.
Interessi suburbani.
Istituto Lombardo di Scienze e Lettere.
Istruzione Popolare.
Italia Cattolica.
*Italia Giovane.
*Italia Industriale.
Italia del Popolo.
Italia Termale.

Digitized by Google

*Lanterna (La).
*Lavoratore del Libro.
*Lavori Femminili.
*Lega ferrovieri italiani.
Lega Lombarda.
Listino Ufficiale dei prezzi delle farine e cereali.
Lombardia (La).
*Lotta di Classe.
*Margherita.
*Medicina Pratica.
Medico di Casa.
Mese Agricolo.
Milano Nuova.
Missioni Cattoliche.
*Moda.
*Moda Elegante.
*Moda Illustrata.
*Moda Pratica.
*Modelli e figurini di Mode.
Mondo Artistico.
*Mondo Piccino.
*Mondo Umoristico.
Monitore degli Impiegati.
Monitore della Moda.
*Monitore dei Prestiti.
Monitore Tecnico.
Monitore dei Tribunali.
*Morgagni.
*Motto per Ridere.
Musica Sacra.
*Natura ed Arte.
*Nostro Giornale.
*Notizia.
*Novità.
Nuovo Popolo Cattolico.
Opere delle Scuole d'Oriente.
Pergamena.
Osservatore Cattolico.
Palestra Musicale.
*Pellegrinante.
Pensiero Italiano.
*Perseveranza (La).
Piccolo Italiano.
*Politecnico.
*Popolo Cattolico.
*Professore.
*Progresso Dentistico.
*Progresso Fotografico.
*Proprietà Industriale.
Protesti Cambiari.
Quindicesimo Centenario della Morte di S. Ambrogio.
*Raccolta degli Atti Ufficiali del Governo.
Ragioniere.
*Rendiconto dell'Istituto Lombardo di Scienze e lettere.
*Ribeba.
*Ricettario.
*Riposo Festivo.
*Risorgimento Metallurgico.
*Risveglio Educativo.
Risveglio della Ragioneria.
*Rivista degli Avicultori.
*Rivista delle Corse.
*Rivista Italiana di Numismatica.
*Rivista Medica.
*Rivista Mensile Taurina Club Ciclistico Italiano.
*Rivista Scientifica Artistica di Fotografia.
*Rivista delle Signorine.
*Rivista di Sport.
Rivista di Studi Psichici.
*Rivista Teatrale Melodrammatica.
*Rivista Tecnica dell'Industria e Ingegneria.
Rivista Tecnica degli Ingegneri.
Rondinella Italiana.
*Scaccia Pensieri.
*Scienza per Tutti.
*Scuola Cattolica.
Scuola del Popolo.
Secolo (Il).
Secolo delle Assicurazioni.
*Secolo Illustrato.
Sera (La).
Settimana Vinicola.
Società Italiana d'Igiene.
Società Italiana di Scienze Naturali.
Sole (Il).
*Sport Illustrato.
Sport Italico.
Staffetta.
*Stagione.
*Stella.
Stella d'Italia.
Tarra Giulio.
Teatro (Il).
*Telaio d'Oro.
*Tesoro delle Famiglie Italiane.
*Tesoro delle Famiglie Milanesi.
*Trovatore.
Uomo di Pietra.
Utopista.
Valigia.
Villaggio (Il).

Digitized by Google

Voce degli Esercenti.
Yorik.

Minusio (*Svizzera*).

Patriota.

Mirandola (*Modena*).

Indicatore Mirandolese.

Mirano (*Venezia*).

Bollettino Federazione fra le Società Filarmoniche.
Luce.
Terra.

Mistretta (*Messina*).

*Nuovo Amastratino.

Modena.

Accademia di Scienze Lettere ed Arti.
Angelo delle Vergini
Annunzi Legali (Prefettura)
Annunziatore Modenese.
*Atti della Società dei Naturalisti.
Biblioteca delle Scuole Classiche.
Bollettino della R. Stazione Agraria.
*Cimone.
*Cittadino.
Deputazione di Storia Patria per le provincie Modenesi.
Devoto di S. Giuseppe.
Diritto Cattolico.
Eco del Frignano.
Educazione del Popolo.
Ercolani.
*Federazione Magistrale.
Foglio Periodico della Prefettura.
Guida degli affari.
Letture Amene ed Oneste.
Lunedì (Il).
*Marchese Colombi.
Mozzino.
*Panaro.
Potta.
Principe Cappone.
Rassegna Medica.
*Rassegna di Scienze Mediche.
*Stazioni Sperimentali Agrarie Italiane·
Testi Fulvio.
*Tromba Apocalistica (Vedere Bologna).

Modica (*Siracusa*).

Mefistofele.

Modigliani (*Firenze*).

Pastorizia.

Molfetta (*Bari*).

Gioventù.
Pensiero.

Monaco (*Germania*).

Settimana Politica Letteraria Scientifica, ecc.

Moncalieri (*Torino*).

Bollettino di Metereologia.

Moncalvo (*Alessandria*).

Grido dei Popoli.

Mondovì (*Cuneo*).

Alpinista.
Bollett. dell'Associazione promotrice degli Asili Intantili Rurali.
Bollettino del Comizio Agrario.
Gazzetta di Mondovì.
*Modo Intuitivo e il Museo Scolastico.
Nuova Mondovì.
*Nuove Letture Popolari.
Periodico Notarile.
Stella di Mondovì.

Monreale (*Palermo*).

Monselice (*Padova*).

Montagnana (*Padova*).

Eniano.

Montalcino (*Siena*).

Progresso.

Montecatini.

Corriere dei Bagni.

Montecchio (*Reggio Emilia*)

Montegiorgio (*Ascoli Piceno*).

Amministrazione Sanitaria.
Indispensabile.

Digitized by Google

Monteleone Calabro
(*Catanzaro*).
Avvenire Vibonese.
Calabria (La).
Corriere Commerciale.

Montelupo (*Firenze*).
Cronaca del R. Manicomio Giudiziario.

Montepulciano (*Siena*).
Poliziano.

Monterubbiano
(*Ascoli Piceno*).
Picchio.

Monte S. Pietro (*Bologna*).
Italia Industre, Agricola e Commerciale.

Montevarchi (*Arezzo*).

Montevideo (*America Sud*).
*Bollett. Ufficiale della Camera di Commercio Italiana.
Italia.
Operaio Italiano.

Monza (*Milano*).
Bollettino del Comizio Agrario.
Galantuomo.
Lambro.
Monzese.
Rivista Monzese

Mortara (*Pavia*).
Bollettino dell'Associazione Magistrale.
Bollettino del Comizio Agrario.
Democrazia.
Giovane Lomellina.
Lanterna.
Pensiero Lomellino.

Mottola (*Lecce*).
Vespa.

Murano (*Venezia*).
Voce di Murano.

Napoli.
Amministrativo.
Annali Clinici dell'Ospedale degli Incurabili.
Annali del Collegio degli Ingegneri.
Annali di Nevrologia.
Annali della R. Scuola di Agraria.
Annali del R. Istituto Nautico.
Annuario della R. Scuola di Applicazione Ingegneri.
Annuario della Società Reale.
Annunzi Legali (Prefettura).
Anomalo.
*Archivio Italiano di Laringologia.
Archivio Internazionale Specialità Mediche e Chirurgiche.
Archivio Storico per le Provincie Meridionali.
Arlecchino.
Ateneo.
Atti della R. Accademia di Archeologia.
Atti della R. Accademia Pontoniana.
Atti della R. Accademia di Scienze Morali.
Atti del R. Istituto d' Incoraggiamento.
Autore.
*Basile (Giambattista).
Bibliografo.
Biblioteca di San Francesco di Sales.
Bollettino Accademia medico chirurgica.
Bollettino della Clinica.
Bollettino del Collegio degli Ingegneri e Architetti.
Bollettino dell'Economato Generale dei Benefizi vacanti.
Bollettino delle Estrazioni.
Bollettino del Manicomio Fleurant.
Bollettino Metereologico.
Bollettino della Navigazione Italiana.
*Bollettino dei Protesti Cambiari.
Bollettino settimanale delle Leggi e Decreti.
Bollettino della Società Africana d'Italia.
Bollettino Veterinario.
Campana del Mattino.

Digitized by Google

Capitan Fracassa.
Caporal Terribile.
Carità ed Orfanello.
Carmen.
Commercio Meridionale.
Corriere Commerciale di Napoli.
Corriere della Domenica.
Corriere di Napoli.
Critica Forenze.
Cronaca Sociale.
Dinamico.
Discussione.
Domenica del Don Marzio.
Domenica dell'Operaio.
Don Marzio.
Dottrina e Legislazione.
Due Sicilie.
Eco di San Agostino.
Educatore del Mezzogiorno.
Enciclopedia Giuridica Italiana.
Famiglia Postale Telegrafica.
*Farmacista Italiano Medico Pratico.
Filangieri Giuridico.
Fiorentino.
Fiori Cattolici e Bollettino Ecclesiastico.
Foglio Periodico della Prefettura.
Follia.
Formolario Terapeutico Ragionato.
Fortunio.
Gazzetta delle Cliniche.
Gazzetta di Napoli.
Gazzetta dei Prestiti.
Gazzetta del Procuratore.
Gazzetta Teatrale.
Gazzettino Bibliografico.
Gazzettino Rosa.
Giornale di Clinica e Terapia.
Giornale Internazionale di Scienze Mediche.
Giornale di Matematiche ad uso degli Studenti.
Giornale di Neuropatologia.
*Incurabili (Gli).
Italia Commerciale.
Italia Marinara.
Lavori della Clinica Oculistica.
Lega pel bene di Napoli.
Leone XIII.
Letture Cattoliche.
*Libertà Cattolica,
Lotta.
Luce.
Magazzino delle Damigelle.
*Manicomio di Napoli.
Mano Nera.
Mattino (Il).
Medicina Contemporanea.
Medicina Popolare.
Medicina Pubblica.
Medico Pratico Contemporaneo.
Memorie di Matematica e Fisica.
Monitore degli Annunzi.
Monitore Terapeutico.
Morgagni.
Movimento Giuridico.
*Naples Echo (The).
Napoli.
Napoli-Avvisi.
*Napoli Nobilissima. *
Nuova Rivista di Psichetria e Medicina Legale.
O Cafè Chantan .
*Occhialetto.
*Paese.
Pensiero Campano.
Piccolo.
Piccolo del Mattino.
Piffero.
Pitagora.
Popolo Irpino.
Progresso.
Propugnatore Medico.
*Proscenio. *
Provincia.
Psichetria e Scienze affini.
Pungolo Parlamentare.
Rassegna.
Rassegna Agraria Industriale e Commerciale.
Rassegna Amministrativa.
Rassegna di Ostetricia e Ginecologia.
Religione (già Civiltà Evangelica).
*Riforma della Ginnastica.
Riforma Medica.
Rigoletto.
Rinaldo.
*Rivista Agraria Meridionale.
*Rivista Bibliografica Internazionale.
Rivista del diritto ecclesiastico.
*Rivista Economica.
Rivista Internaz. di Medicina.
Rivista Internazionale di Scienze Naturali.
Rivista Internazionale d'Igiene.
Roma.

Digitized by Google

*San Carlino.
Santissima Eucarestia.
Scienza e la Fede.
Secolo Omiopatico.
Sfinge Partenopea.
Sport.
Squilla.
Sveglia Illustrata.
*Tavola Rotonda.
Testimonio.
Tribuna Giudiziaria.
Trinacria.
Tromba Scolastica.
*Ufficiale Sanitario. *
Valle Claudina.
Varietà.
Vedetta.
Vero Guelfo.
Vigilia.
Vita Pubblica.
Voce del Cuore di Gesù.
Voce del Popolo.
Zoofilo.

Nardò (*Lecce*).

Dies Irae.
Sentinella.

New York (*America del Nord*).

Bollettino del Commercio Italiano.
Cristoforo Colombo.
Progresso Italo-Americano.
Rivista Italo-Americana.

Nicastro (*Catanzaro*).

Eco delle Montagne.
Indipendente.
Nuova Stampa.
Risorgimento.

Nicosia (*Catania*).

Nizza Monferrato (*Alessan.*).

Nizza Mare (*Francia*).

*Il Pensiero di Nizza.

Nocera Inferiore (*Salerno*).

Corriere Salernitano.
Manicomio Moderno.
Vulcano.

Nola di Gaeta (*Caserta*).

Eco della Madonna Liberatrice dei Flagelli.
Eco di Nola.
Svegliarino.

Noto (*Siracusa*).

Coltivatore Netino (Bollettino del Comizio Agrario).

Novara.

Agricoltore Novarese.
Annunzi Legali (Prefettura).
*Avvenire.
Bescapè.
Bollettino del Comizio Agrario.
Cittadino Novarese.
Concordia.
*Corriere di Novara. *
Foglio Periodico della Prefettura.
Indipendente.
Piccola Cronaca.
Provincia di Novara.
Reclame Novara e Alessandria.
Risveglio Operaio.
*Savoia.

Novi Ligure (*Alessandria*).

Bagatto.
Fiaccola.
Gazzetta di Novi.
*Omnibus.
Società.
Sveglia.

Nuova Orléans (*Stati Uniti*).

Gazzetta Cattolica.
Italo Americano.

Offida (*Ascoli Piceno*).

Ophys.

Oleggio (*Novara*).

Moscone.

Oneglia (*Porto Maurizio*).

Lima.

Oristano (*Cagliari*).

Osservatore.

Ortona (*Chieti*).

Ancora.

Orvieto (*Perugia*).

Accademia « La Nuova Fenice. »
Cittadino.
Torre del Moro.

Digitized by Google

Osimo (*Ancona*).

Eco della divozione a Maria Santissima
Sentinella (Gazzetta delle Marche).

Ostiglia (*Mantova*).

Reclame.

Ostuni (*Lecce*).

Pachino (*Siracusa*).

Padova.

Accademia di Scienze, Lettere ed Arti.
Annuario della R. Università degli Studi.
Annunzi Legali (Prefettura).
*Atti e Bollettini della Società Veneta Tridentina.
Bastone.
Bollettino di Bachicoltura.
Bollettino della Società di S. Martino e Solferino.
Comune Moderno.
*Comune di Padova (Giornale di Padova).
Cooperazione Rurale.
Corriere del Veneto.
Democrazia Sociale.
Eco delle Estrazioni.
Elenco delle Leggi e degli Atti del Governo.
Euganeo.
Foglietto della Domenica.
Foglio Periodico della Prefettura.
Gazzettino.
Interessi Italiani.
Libertà.
Messager de la Devotion de S. Antoine.
Operaio.
Pupazzetto.
*Raccoglitore.
Rivista di Mineralogia e Cristallografia Italiana.
Rivista di Patologia Vegetale.
Salute.
Santo dei Miracoli.
Sigaretta.
Specola.
Stenografo.
Studente di Padova.
Terapia Moderna.
Veneto (Corriere di Padova).
Veneto Letterario.
Vittoria Colonna.

Palermo.

Accademia Cattolica Palermitana.
Albori.
Annali di Agricoltura Siciliana.
Annuario della R. Università degli Studi.
Annunzi Legali (Prefettura).
Aquila (L').
Archivio di Diritto Pubblico.
Archivio di Farmacologia e Terapeutica.
Archivio di Oftalmologia.
Archivio Storico Siciliano.
*Archivio per lo Studio delle Tradizioni Popolari.
Atti del Collegio degli Ingegneri ed Architetti di Palermo.
Avicultore.
Avvenire.
*Avvenire Educativo.
*Avvisatore.
Avvisatore Marittimo.
Avvisatore Politico Commerciale.
Bersagliere.
Bioforo.
Bollettino della Biblioteca Nazionale di Palermo.
Bollettino della Camera di Commercio.
Bollettino del Circolo Enofilo.
Bollettino delle Orfanelle di Bagheria.
Caporal Terribile.
Carità.
*Circolo Giuridico.
Corriere del Commercio
*Corriere dell'Isola.
Corriere della Sera.
Eco di Sicilia.
Elettrico.
Favilla.
Foglio Periodico della Prefettura.
*Foro Siciliano.
Francesco Crispi.
Francesco Lupo.
Gazzetta Chimica Italiana.
Gazzetta Clinica Italiana.
Gazzetta Municipale.
Giornale ed Atti della Società di Acclimatazione e Agricoltura.
Giornale del Comizio Agrario.

Digitized by Google

Giornale della R. Commissione di Agricoltura.
Giornale di Sicilia.
Giustizia Sociale.
Indicatore Commerciale.
Letture Domenicali.
Libera Stampa.
Libertà e la Pace.
*Lince.
Monitore Siciliano.
Naturalista Siciliano.
Notariato Italiano.
Novità d'Estate.
Nuova Cronaca d'Arte.
Nuova Sicilia.
Nuovi Annali di Agricoltura Siciliana.
Nuovo Fra Diavolo.
Palestra.
Patria.
Piff-Paff.
Pisani (Gazzetta Sicula di Scienze Mediche e Psicologiche).
*Poliantea Oratoria.
*Psiche.
Quotidiano.
Rassegna Navale.
*Rassegna Pedagogica.
Riscossa.
Risveglio Commerciale.
Scuola e Famiglia.
Scuola Popolare.
Sette Trombe.
Settimana Commerciale.
Sicilia Agricola.
Sicilia Cattolica.
Sicilia Medica.
Siciliano.
Società Laicale Cattolica.
Società Siciliana per la Storia Patria.
Tradizioni Popolari.
Vera Gazzetta di Palermo.
Vero.
Vessillo.

Pallanza (*Novara*).

Toce.

Palmanova (*Udine*).

Palmi (*Reggio Calabria*).

Eco degli Esattori.
Metauro.
Piccolo di Palmi.

Paola (*Cosenza*).

Cronaca Orientale.

Parma.

Annuario Scolastico della R. Università.
Annunzi Legali (Prefettura).
Ateneo Medico Parmense.
Avvenire Agricolo.
Bollettino della Camera di Commercio ed Arti.
*Bollettino del Comizio Agrario.
Bollettino Elettorale.
*Bollettino di Paletnologia Italiana.
Campana.
Commerciante.
Cronaca di Parma.
Eco di San Tomaso d'Aquino.
Foglio periodico della Prefettura.
*Gazzetta di Parma.
In arte Libertas.
Maestro e la Scuola.
*Monitore del Lotto.
Nuovo Risorgimento.
Parma Giovane.
Pensiero Socialista.
Per l'arte.
Presente.
*Provincia di Parma.
Rivista Critica e Bibliografia della Letteratura Dantesca.
Scintilla.
Sveglia.

Parenzo (*Austria*).

Atti e Memorie della Società Istriana d'Archeologia.
Istria.

Parigi (*Francia*).

Bollettino Ufficiale della Camera di Commercio Italiana.
Production Française-Italienne.

Patti (*Messina*).

Corriere di Patti.

Pavia.

Annali di Oftalmologia.
Annali della R. Università di Pavia.
Annunzi Legali (Prefettura).
Bagoulin.

Digitized by Google

Bollettino del Comizio Agrario.
Bollettino Scientifico.
Bollettino della Società Medico-Chirurgica.
Bollettino Storico Pavese.
*Corriere Ticinese.
Fasoulin.
Foglio Periodico della Prefettura.
Gara Ginnastica.
Gazzetta Medica di Pavia.
Piccolo.
Plebe (La).
*Progresso (Patria Italiana).
Propoganda.
Provincia Pavese.
Ramolass.
Selmi.
Ticino.

Pavullo nel Frignano (*Modena*).

Avvenire del Frignano.

Peccioli (*Pisa*).

Penne (*Teramo*).

Popolo Vestino.

Pergola (*Pesaro*).

Fischio della Locomotiva.

Perugia.

Accademia Medico Chirurgica.
Annuario della Libera Università degli studi.
Annunzi Legali (Prefettura).
Atti dell'Accademia di Belle Arti.
Bollettino dell'Associazione Pedagogica.
Bollettino Bimestrale di Pubblicità Nazionale.
Bollettino del Collegio dei Ragionieri.
Favilla.
Foglio Periodico della Prefettura.
Grifo.
Paese.
Piccolo Monitore.
*Provincia dell'Umbria.
Salute Pubblica.
Umbria Agricola.
*Unione Liberale.

Pesaro.

Adriatico.
Annunzi Legali (Prefettura).
Diario di S. Benedetto.
Foglio Periodico della Prefettura.
Fortuna.
Ostetrica.
Pesaro ed Urbino.
Rossiniana.
Sveglia Democratica.
Vespa.

Pescara (*Chieti*).

Pescia (*Lucca*).

*Eco dei Liberali.
Eco di Valdinievole.
Meflstofele.

Piacenza.

Amico del Popolo.
Annuario della Provincia di Piacenza.
Annunzi Legali (Prefettura).
Catechista Cattolico.
Divus Thomas.
Foglio Periodico della Prefettura.
Giornale di Agricoltura della Domenica.
Gotico.
Indicatore dell'Industria Commerciale
Indipendente.
Italia Agricola.
Italia Rurale.
Libertà (La).
Lotta Elettorale in Val d'Arda.
Palestra Amministrativa.
Penitente.
*Progresso.
Rivista Italiana di Terapia ed Igiene.
Romagnosi.

Piazza Armerina (*Caltanissetta*).

Eco Armerina.
Monitore Religioso della Diocesi.

Pietrasanta (*Lucca*).

Pieve di Cadore (*Belluno*).

Cadore.

Digitized by Google

Pinerolo (*Torino*).

*Agricoltore Pinerolese.
Bollettino Notarile.
Corriere delle Alpi Cozie.
Gazzetta di Pinerolo.
Lanterna.
Nuova Pinerolo.

Piombino (*Pisa*).

Progresso Maremmano.

Pisa.

*Agricoltura Italiana.
Annali di Anatomia, Fisiologia e Patologia.
Annali della R. Scuola Normale Superiore.
Annuario della Nobiltà Italiana.
Annuario della R. Università di Pisa.
Annunzi Legali (Prefettura).
*Archivio Giuridico.
Commentario Clinico.
Croce Pisana.
*Diritto Commerciale.
Eco degli Impiegati Ferroviari.
Fascio Ferroviario Italiano.
Foglio Periodico della Prefettura.
Giornale di Anatomia, Fisiologia e Patologia degli Animali.
Giornale di Ippologia.
Giornale di Medicina e Veterinaria.
Nuovo Cimento.
Ponte di Pisa.
Provincia di Pisa.
Rivista Generale Italiana di Clinica Medica.
Società Toscana di Scienze Naturali.
Studi storici.

Pistoia (*Firenze*).

Avvisatore Universale.
*Bollettino Agrario Igienico Metereologico.
Domenica in Famiglia.
Indicatore Toscano.
Montagna.
*Popolo Pistoiese.
San Marino.

Pitigliano (*Grosseto*).

Lente.

Pola (*Istria*).

*Eco di Pola.
Gazzetta di Pola.
Giovane Pensiero.

Pontedera (*Pisa*).

Piccolo.
Zanzara.

Pontremoli (*Massa*).

Poppi (*Arezzo*).

Campaldino.

Pordenone (*Udine*).

Monello.
Tagliamento.

Portici (*Napoli*).

Agricoltura e Industrie Agrarie.
Scintilla della Domonica.
Vesuvio.

Porto Allegro (*Brasile*).

Corriere Cattolico.

Porto Ferraio (*Elba*).

Corriere dell'Elba.

Portogruaro (*Venezia*).

Porto Maurizio.

Annunzi Legali (Prefettura).
Avvenire.
*Bollettino Ufficiale della Camera di Commercio.
Cooperativa.
Foglio Periodico della Prefettura.
Porto Maurizio.
Vedetta.
Vessillo.

Porto Said (*Egitto*).

Elettrico.

Porretta.

Corriere dei Bagni di Porretta.

Potenza.

Annunzi Legali (Prefettura).
Corriere di Basilicata.

Digitized by Google

Eco.
Foglio Periodico della Prefettura.
Lucano.
Provincia di Potenza.

Poschiavo (*Svizzera*).

Grigione Italiano.

Pozzuoli (*Napoli*).

*Campi Flegrei.
Corriere Puteolano.
Don Checco.
Operaio.
Risveglio.
Risveglio Puteolano.

Prato (*Firenze*).

Amico del Popolo.
Bollettino Mensile della fabbrica Ettore Magnolfi.
Guida al Vero.
*Luce.
Tribuna dell'Operaio.

Racconigi (*Cuneo*).

Eco della Macra.
Effemeridi del Manicomio di Cuneo.

Raffadali (*Girgenti*).

Ragusa Inferiore (*Siracusa*).

Cicala.
Risorsa.

Ravenna.

Atti dell'Accademia di Belle Arti.
Annunzi Legali (Prefettura).
Aurora.
Collettivista.
Corriere di Ravenna.
*Faro Romagnolo.
Foglio Periodico della Prefettura.
Forti per essere liberi.
Glorie della Vergine.
Ombra.
Radicale.
Ravennate (Corriere della Romagna).
Sole dell'Avvenire.
Zelatore della Fede di Cristo.

Reggio di Calabria.

Annunzi Legali (Prefettura).
Calabria.
Calopinace.
Don Cravio.
Eco della Calabria.
Fede e Civiltà.
Ferruccio.
Filopoli.
Foglio Periodico della Prefettura.
Forche Caudine.
Frustino Calabrese.
Gazzetta di Reggio Calabria.
Provincia.
Risveglio.
Spartaco.

Reggio Emilia.

Annunzi Legali (Prefettura).
Bollettino Commerciale.
Caseificio Italiano.
Foglio Periodico della Profettura.
Gazzettino Emiliano.
Girumetta.
Giustizia.
Italia Centrale.
Mosca.
Popolo.
Provincia di Reggio Emilia.
Reggio Gentile.
Risveglio Zootecnico.
Rivista Sperimentale di Freniatria e Medicina Legale.
Scandalo.
Secolo XX (Reggianello).
Sinistra.

Resina (*Napoli*).

Gazzetta Vesuviana.
Osservatorio Vesuviano.

Rieti (*Perugia*).

Sordomuto.

Rimini (*Forlì*).

Avvisatore Riminese.
Bollettino del Comizio e Circolo Agricolo.
Corriere dei bagni di Rimini.
*Italia.

Riposto (*Catania*).

Sicilia Vinicola.

Digitized by Google

Rio de Janeiro
(*Brasile*).

Brasile.
Corriere Italo-Brasiliano.
Patria.
Voce del Popolo.

Rocca S. Casciano (*Firenze*).

Cordelia.
Giardinetto di Maria (Eco di Lourdes).

Roma.

Agrofilo.
Alba Avvenire.
Amico dell'Arma.
Amico dei Fanciulli.
Amico del Popolo.
Amministrazione Italiana.
Amor.
Analecta Ecclesiastico.
Analecta Ordinis Minorum.
Annali del Consiglio delle Tariffe.
Annali dell'Industria e Commercio.
Annali dell'Istituto d'Igiene Sperimentale.
Annali del Sacro Cuore di Gesù.
Annali di S. Giuseppe Amico del Sacro Cuore di Gesù.
Annali della Società Ingegneri e Architetti.
Annnali di Statistica.
Annali del R. Ufficio Centrale di Meteorologia.
Annuario del R. Istituto Botanico.
Annuario Militare.
Annuario del Ministero delle Finanze.
Annuario del Ministero del Tesoro.
Annuario della Scuola d'Applicazione per gli Ingegneri.
Annuario Ufficiale delle Corse dei Cavalli.
Annuario Ufficiale della R. Marina.
Annuario della R. Università degli studi.
Annunzio Illustrato.
Annunzi Legali (Prefettura).
Antologia Araldica.
Arca di Noè.
Arcadia.
Archivio e Atti della Società Italiana di Chirurgia.
Archivio Clinico Italiano.
Archivio di Psicatria, Scienze Penali e Antropologia Criminale.
Archivio della Società Romana di Storia Patria.
*Archivio Storico dell'Arte.
Asino.
*Assicurazione.
*Ateneo Italiano.
*Atlante del Materiale di Artiglieria.
*Atlante del Materiale del Genio.
Atti dell'Accademia Pontificia dei Nuovi Lincei.
Atti del Collegio degli Ingegneri Agronomi di Roma.
Atti Parlamentari.
Atti del Senato.
Atti della Società Romana di Antropologia.
Aurora.
Avanguardia.
Avvenire Artistico.
Avvenire degli Educatori.
Avvenire dei maestri Italiani.
*Avvisatore degli Impieghi Vacanti.
Banda.
Battaglia Finanziaria.
*Biblioteca Italiana.
Biografo per Roma e Comuni.
*Bollettino della R. Accademia Medica.
Bollettino Amministrativo del Comune di Roma.
Bollettino Amministrativo Forestale.
Bollettino di Archeologia Cristiana.
Bollettino dell'Associazione dei Maestri Elementari.
Bollettino dell'Associazione Pedagogica fra gli Insegnanti Normali.
Bollettino dell'Associazione Romana Pace e Arbitrato.
Bollettino per gli Atti Costitutivi e Modificazioni.
Bollettino delle Banche.
Bollettino della Camera di Commercio.
Bollettino dei Carabinieri Reali.
Bollettino della Cassazione di Roma.

Digitized by Google

Bollettino del Collegio degli Ingegneri.
Bollettino del Collegio dei Ragionieri.
Bollettino del R. Comitato Geologico d'Italia.
Bollettino della Commissione Speciale d'Igiene.
Bollettino Controversie Doganali.
Bollettino del Corpo delle Guardie di Finanza.
Bollettino Demografico e Meteorico.
Bollettino della Direzione Generale del Demanio.
Bollettino delle Disposizioni delle Guardie di Pubblica Sicurezza.
Bollettino dell'Economista d'Italia.
Bollettino della Federazione Ginnastica Nazionale.
Bollettino delle Finanze, delle Ferrovie e delle Industrie.
Bollettino Generale della Popolazione del Regno.
*Bollettino dell'Imperiale Istituto Archeologico Germanico.
*Bollettino Integrale dei Protesti Cambiari.
Bollettino dell'Istituto di Diritto Romano.
Bollettino dell'Istituto Storico Italiano.
Bollettino di Legislazione Doganale.
Bollettino dei Medici Comunali.
Bollettino Mensile della Situazione dei Conti.
*Bollettino Meteorico Agrario.
*Bollettino Meteorico Giornaliero.
Bollettino Meteorologico Universale Gregoriano.
*Bollettino del Ministero degli Affari Esteri.
Bollettino del Ministero delle Finanze.
Bollettino del Ministero di Grazia e Giustizia.
Bollettino del Ministero dell'Interno.
Bollettino del Ministero delle Poste e Telegrafi.
*Bollettino del Ministero della Pubblica Istruzione.
Bollettino della Missione Valdese.
Bollettino della New York.
Bollettino Nomina della R. Marina.
Bollettino di Notizie Agrarie.
Bollettino di Notizie Commerciali.
*Bollettino di Notizie del Credito e Previdenza.
Bollettino Opera Erezione Chiesa a Maria SS. del Rosario.
Bollettino del Personale della R. Marina.
Bollettino del Personale del Ministero del Tesoro.
Bollettino prezzi di prodotti agrari.
Bollettino della primaria Associazione Artistica Operaia di Carità reciproca.
*Bollettino delle Privative Industriali.
*Bollettino dei Protesti, Sentenze e fallimenti.
Bollettino Quotidiano dell'Economista.
Bollettino della Ragioneria Generale.
Bollettino di San Filippo.
Bollettino Semestrale, Situazione dei Conti delle Casse di Risparmio.
Bollettino Situazione Conti, Istituti di Credito, Cooperative, ecc.
Bollettino Situazione Conti, Società aventi principale oggetto l'esercizio del credito.
Bollettino della Società Editrice Dante Alighieri.
*Bollettino della Società Generale dei Viticoltori.
*Bollettino della Società Geografica Italiana.
Bollettino della Società Geologica Italiana.
Bollettino della Società della Gioventù Cattolica.
Bollettino della Società Lancisiana.
*Bollettino della Società Romana.
Bollettino di Statistica Agraria.
Bollettino Ufficiale per l'Amministrazione dei Pesi e Misure.
Bollettino Ufficiale della Consulta Araldica.
Bollettino Ufficiale della Direzione delle Gabelle.
Bollettino Ufficiale della Direzione Generale delle Imposte.

Digitized by Google

Bollettino Ufficiale dell' Istituto Nazionale, Orfani degli Impiegati Civili.
Bollettino Ufficiale Legislativo e Statistico Doganale.
Bollsttino Ufficiale Direzione Generale del Tesoro.
Bollettino Ufficlale delle Pubblicazioni della Stamperia Reale.
Bollettlno Ufficiale della Società per azioni.
* Bollettino dell'Unione Militare.
Bollettino del Vulcanismo Italiano.
Boycotaggio.
Bulletin Intern. des Donanes.
Bullettin de l'Institut Internationale de Statistique.
Bullettino Associazione Amatori di Fotografia.
Bullettino della Commisione speciale d'Igiene.
* Buon Consigliere.
Buonarotti.
Caccia.
Capitale.
Carabiniere.
Carro di Tespi.
Caserma.
* Cassazione Unica.
Cenerentola.
Censimento Generale della Popolazione dello Stato.
Censimento degli Italiani all' Estero.
Chiesa.
Cicerone.
Ciclista Italiano.
Civiltà Cattolica.
* Collezione Celerifera Leggi e Decreti.
Colombo Messaggero.
* Coloriste en lumineur.
Commercio Italiano.
Conciliatore.
Consigliere dei Comuni e delle Opere Pie.
Consigliere dei Conciliatori.
* Consigliere del Daziere.
* Consigliere dell'Esattore.
Consulente Amministrativo.
* Consulente commerciale.
* Convito.
Coraggio del Vero.
Correspondance de Rome.
Corriere.
Corriere amministrativo Comunale.
Corriere dei Comuni.
Corriere delle Estrazioni.
Corriere Industriale.
Corriere di Roma.
Corriere Scolastico.
Corrispondente del Clero.
Corrispondenza Finanziaria.
* Corrispondenza Verde.
Corso Ufficiale delle Merci, piazza di Roma.
* Corte Suprema di Roma.
Costituente (La).
Costume degli Antichi Popoli.
Courrier Diplomatique.
* Credito e Cooperazione.
Cri-Cri.
Critica.
Croce Rossa Italiana.
Cronaca Italiana Daziaria.
Cronaca Forense.
Cronaca Lucana.
Cronachetta Mensuale.
Cultura.
Dati Statistici (Demanio e Tasse).
Dati Statistici (Imposte Dirette).
Dazio Consumo.
Decisioni della Commissione Centrale, reclami Imposte Dirette.
Diritto.
Diritto Italiano.
Divin Salvatore.
* Divorzio.
* Don Chisciotte.
Donna di Casa.
Eco dei Campi e dei Boschi.
* Eco Commerciale.
Eco del Pontificato.
* Economista d'Italia.
Educazione dei Bambini (Torino).
Educazione Nazionale Militare.
* Elettricità.
Enciclopedia.
Ephémerides Eclesiastiques.
Ephemerides Liturgicae.
Esattore e Comune.
Esercito Italiano.
Esquilino.
Evangelista.
* Fanfulla.
* Fanfulla della Domenica.
* Faro della Scuola Elementare.
Fascio Ferroviario Italiano.

Digitized by Google

Fede e Patria.
Fedeltà.
Figlia di Maria.
Filatelia.
* Fogliano.
Foglio Periodico della Prefettura.
Foro Italiano.
Foro Penale.
Futuro Sociale.
Gazzetta del Clero.
Gazzetta dei Comuni e Impiegati comunali.
Gazzetta Medicadi Roma.
* Gazzetta Uffic. del Regno d'Italia.
Gazzettino dell'Arte Drammatica.
Giardinetto di Maria.
Gemonie.
Giardinetto scolastico pei Giovanetti.
* Giornale.
* Giornale di Artiglieria e Genio.
Giornale della Camera di Commercio.
* Giornale dei Consiglieri Provinciali, Comunali e Opere Pie.
Giornale dei Consiglieri, Sindaci ed Assessori.
* Giornale degli Economisti. *
Giornale del Genio Civile.
* Giornale dei Lavori Pubblici.
Giornale di Medicina Militare.
Giornale Medico pel R. Esercito e Marina.
Giornale Militare R. Marina.
Giornale Militare Ufficiale.
* Giornale dei Notari.
Giornale delle Stazioni Sperimentali Agrarie Italiane.
* Giovine Lucania.
* Giudice Conciliatore.
Giudice Popolare.
Giurisprudenza.
Giurisprudenza del Tribunale Supremo di Guerra e Marina.
Giustizia (La).
Giustizia Amministrativa.
Giustizia Penale.
Gran Cassa.
Igiene dell'Infanzia e Medicina.
Illustrazione per Tutti.
Impiegato.
Imposte Dirette.
Incoraggiamento Agricolo.
Indispensabile.
Internazionale.
Istituto Storico Italiano.
* Italia nelle Colonie. *
Italia Economica.
Italia Enologica.
* Italia Militare.
Italia Produttrice.
* Italie.
Iuvenilia.
* Legge.
Leone XIII.
Leva Militare.
* Levatrice Condotta.
Lista delle Navi Italiane da Guerra e da Marina.
Liste Générale et Guide des étrangers a Rome.
Listino Ufficiale della Borsa di Roma.
Locatore.
Lux, Bollettino dell'Accademia per gli Studi Spiritici Maggiori.
Manuale degli Amministratori Comunali e delle Opere Pie.
Manuale del Funzionario di Pubblica Sicurezza.
Manuale dei Lavori Pubblici.
Marina e Commercio.
Marionette (Le).
* Massimario Giuridico.
Mater Amabilis.
Melanges d'Archéologie et d'histoire.
* Memorie della Società Geografica Italiana.
* Memorie della Società degli Spetrocopisti Italiani.
Mercato dei Suini.
* Messaggero. *
Messaggero del Sacro Cuore di Gesu.
* Mezzogiorno.
Milite dell'Umanità.
* Minerva.
Missionario.
Missioni Francescane in Palestina (Vedere Firenze).
Modificazioni e Aggiunte alle Istruzioni Postali.
Momento.
Monarchia.
Mondo Cattolico Illustrato.
Moniteur Européen des Chemins de Fer.
Monitore Europeo delle Ferrovie e Navigazioni.

Digitized by Google

* Monitore delle Guardie di Finanza.
Monitore dei Medici.
* Monitore dei Reali Carabinieri.
Movimento Farmaceutico.
Movimento Impiegati Civili e Militari in attività di servizio.
Movimento degli infermi negli Ospedali.
Movimento dello Stato Civile.
Muratore.
* Musée des Enfants.
* Musée des Jeunes Filles.
Nano Rosso.
Nazione Italiana Illustrata.
Nuntius Romano.
* Nuova Antologia.*
Nuovo Educatore.
* Opinione Liberale.*
Orbis Catholicus.
Ordine.
Ore allegre.
Osservatore Romano.
Palestra del Clero.
Paradiso dei Bambini.
* Parlamento Italiano Illustrato.*
Parrucchiere.
* Passa per tutto.
Patria.
Pensiero ed Arte.
Periodico di Matematica.
Piccola Antologia.
* Policlinico.
Popolo Romano.
Posta e Telegrafo.
Prestigiatore Moderno.
Previdenza e Cooperazione.
Previdenza Popolare e Beneficenza Pubblica.
Propagatore.
Prospetto Mensile delle Entrate del Ministero delle Finanze.
Prospetto Mensile delle riscossioni del Ministero delle Finanze.
Raccoglitore Romano.
Raccolta di Disposizioni e Massime pel riordinamento delle Imposte Dirette.
* Raccolta Ufficiale delle Leggi e Decreti.
Rassegna Artistica.
Rassegna dei Diritti Commerciali Italiani e Stranieri.
Rassegna Teatrale di Roma.
Referendum.
Relazione sull' Amministrazione dell'Asse Ecclesiastico.
Relazione Annuale dei Lavori eseguiti durante ogni singolo esercizio.
Relazione Azienda Sali.
Relazione Azienda Tabacchi.
Relazione Commissione, Valori Doganali.
Rendiconto degli atti della Regia Accademia.
Repertorio di Musica Sacra.
Repubblica Sociale.
* Revue de l'Art Chrétien.
Riabilitazione e Lavoro.
* Ricreazione.
Ricreazione del Sacerdote.
* Riforma.
* Rimedi Nuovi.
* Rinnovamento Economico.
Rinnovamento Scolastico.
* Rivista Adorazione riparatrice dell'Opera della Chiesa di S. Gioachino.
Rivista Agricola Romana.
Rivista di Agricoltura, Industria e Commercio.
* Rivista Amministrativa.
Rivista Anti-Massonica.
* Rivista di Artiglieria e Genio.
Rivista della Beneficenza Pubblica e Igiene Sociale.
Rivista delle Biblioteche.
Rivista delle Cancellerie e Segreterie Giudiziarie.
Rivista di Cavalleria.
Rivista Comunale.
Rivista Critica della Letteratura Italiana.
* Rivista Daziaria.
Rivista di Diritto Ecclesiastico.
Rivista di Fanteria.
Rivista Forese.
Rivista Forestale mineraria.
* Rivista Giudiziaria.
Rivista d'Igiene e Sanità Pubblica.
* Rivista Internazionale di Scienze Sociali e Disciplinari.
Rivista Italiana per le Scienze Giuridiche.
* Rivista Italiana di Filosofia.
Rivista Lucana.
Rivista Marittima.
* Rivista della Massoneria Italiana.*

Digitized by Google

* Rivista Meteorico Agraria.
* Rivista Militare.*
* Rivista Omeopatica.
Rivista di Ostetricia e Ginecologia.
Rivista di Pedagogia e Scienze affini.
Rivista Popolare.
Rivista di Sociologia.
Rivista Tecnica Amministrativa pei servizi Privative e Finanziarii.
Rivista Topografica e Catasto.
* Rivista Universale di Giurisprudenza e Dottrina.*
Rolandino.
Roma Commerciale.
* Roma Letteraria.
Roman Herald.
Roman New and Directory.
Rosario.
* Rugantino
Sacra Famiglia.
Salotto di Lavoro e Lettura.
Sancio Pancia.
* Scena Italiana.
Scienza dei Conti.
* Scienza Pratica.
Scuola Criminale Positiva.
Scuola Positiva.
Sfinge Tiberina.
* Sinossi Giuridica.*
Sommario, Tornate del Parlamento.
Spallanzani.
Specchio per Roma e Comuni.
Spedalieri.
Spicilegio Vaticano di Documenti Inediti e Rari.
Squilla.
Statistica delle Banche.
Statistica delle Banche di Emissione Istituti di Credito.
Statistica delle Biblioteche.
Statistica dei Bilanci delle Camere di Commercio.
Statistica dei Bilanci Comunali.
Statistica dei Bilanci Provinciali.
Statistica delle Casse di Risparmio.
Statistica delle cause delle Morti.
Statistica del Commercio Speciale d'Importazione.
Statistica dei Debiti Comunali e Provinciali.
Statistica Elettore Amministrativa.
Statistica Elettorale Politica.
Statistica dell'Emigrazione Italiana.
Statistica delle Fabbriche di Spirito.
Statistica degl'Infortuni sul Lavoro.
Statistica dell'Istruzione Elementare.
Statistica delle Opere Pie.
Statistica Patrimoniale dei Comuni e Provincie.
Statistica del Personale Sanitario e Condizioni Igieniche del Paese.
Statistica dei Prezzi di alcune derrate.
Statistica della Produzione Industriale.
Statistica dei Salari.
Statistica delle Società di Mutuo Soccorso.
Statistica Tasse di Fabbricazione.
Statistica delle Tasse Comunali.
Stella.
* Studi e Documenti di Storia e Diritto.
Temi Romani.
Tempo.
Tesoro dei Bambini.
* Tiratore Italiano.*
Tiro a Segno Nazionale.
* Tribuna.
* Tribuna (Supplemento Settimanale).
* Tribuna Illustrata.
Tutto per tutti.
Ultima Moda (Messaggero dell'Eleganza).
Valore Italiano.
Vedetta Forense.
* Vera Roma.*
Vergine Immacolata.
Vergine del Rosario.
Vespa.
Vigile Italiano.
* Vita Italiana.*
* Voce della Verità.*
Volgo di Roma.

Roncilione (*Roma*).

Eco del Cimino.

Digitized by Google

Rosario di Santa Fè
(*America del Sud*).

*Bollettino Mensile, Camera di Commercio Italiana.
Emigrante.

Rossano (*Cosenza*).

Amico della Verità.
Don Chisciotte di Rossano.

Rovereto (*Austria*).

Accademia degli Agiati.
Corriere del Leno.
Popolo Roveretano.
Programma Imperiale Regio Ginnasio di Stato.
Raccoglitore.
San Bernardino.

Rovigo.

*Adigetto.
Annunzi Legali (Prefettura).
Arte Industriale.
Corriere del Polesine.
Foglio Periodico della Prefettura.
Polesine Agricolo.

Sacile (*Udine*).

Sala Consilina (*Salerno*).

Salerno.

Annunzi Legali (Prefettura).
Foglio Periodico della Prefettura.
Frusta.
Luce.
Picentino.
Settembrini Luigi.
*Stenografia.
Sveglia.
Vessillo.

Salò (*Brescia*).

Garda.

Salta (*Repubblica Argentina*).

Indipendente.

Saluzzo (*Cuneo*).

Bollettino del Comizio Agrario.
*Gazzetta di Saluzzo.
Indispensabile.
Messaggero degli Insegnanti Elementari.
Monviso.
Stato indicativo degli Atti del Governo.

Sant'Agnello (*Napoli*).

Eco di S. Francesco d'Assisi.
Piccola Biblioteca delle Anime Pie.
Stelle e Fiori.
Strenna del Terziario Francescano.

Sant'Anastasia (*Napoli*).

Palestra Vesuviana.

San Bartolomeo in Gallo
(*Benevento*).

San Daniele del Friuli (*Udine*).

Ledra.

San Martino in Pensilis
(*Campobasso*).

Pensiero dei Giovani.

San Miniato (*Firenze*).

San Nazzaro (*Pavia*).

Eco della Lomellina.
Gazzetta per tutti.

San Nicandro Garganico
(*Foggia*).

Rivista Garganica.

San Paolo (*Brasile*).

Fanfulla.
Lavoro.
Tribuna Italiana.

San Pietro al Natisone
(*Udine*).

San Remo (*Porto Maurizio*).

Corriere di San Remo.
Indicateur de San Remo.
*Labaro.
Liste Général des Étrangers.
Pensiero di S. Remo.
Progresso.

Digitized by Google

Progresso di S. Remo.
Remopoli.

San Severo (*Foggia*).

Apulia.
Fascio della Democrazia.
Fiori di Siepe.

San Stefano (*Reggio Calabria*).

Balilla.

San Vito al Tagliamento (*Udine*).

Sampierdarena (*Genova*).

Flora.
Sole Nascente.

Sant'Angelo dei Lombardi (*Avellino*).

Eco dell'Ofanto.

Sant' Arcangelo di Romagna (*Forlì*).

San Francisco (*America del Sud*).

*Italia.
Voce del Popolo e della Patria.

Santa Margherita Ligure (*Genova*).

Guida Educativa.

Santa Maria degli Angeli (*Umbria*).

*Oriente Serafico.

Santa Maria Capua Vetere (*Caserta*).

Monitore Campano.
Spira.

Santaninfa (*Trapani*).

Santeramo in Colle (*Bari*).

Corrente.

Sarno (*Salerno*).

Aurora.

Sarzana (*Genova*).

Lunigiana.

Sassari.

Annuario della R. Università degli Studi.
Annunzi Legali (Prefettura).
Democrazia Sarda.
Foglio Periodico della Prefettura.
Isola.
Nella Terra di Nuraghes.
Nuova Sardegna.
Palestra Educativa.
Rinnovamento Agricolo.
Sardegna Artistica.

Savigliano (*Cuneo*).

Saviglianese.

Savona.

Avvisatore Ecclesiastico.
Biblioteca di Sacra Eloquenza e Ascetica.
Cittadino.
Gatto Nero.
Giurista.
Indipendente.
Letimbro.
Società Storica Savonese.
Vero.
Zubbu.

Scafati (*Salerno*).

Campana del Mezzodì.

Scandiana (*Reggio Emilia*).

Luce.

Scandicci (*Firenze*).

Bullettino della Scuola Agraria.

Schio (*Vicenza*).

Sciacca (*Girgenti*).

Avvenire.
Eco del Circondario.
Fascio degli Studenti.
Inaspettato.
Indipendente.
Lotta.
Nuova Sveglia.
Riscossa.

Digitized by Google

Scuola.
Sveglia.
Sventratore.
Verità.
Vespa.
Vita Nuova.

Scicli (*Siracusa*).

Scordia (*Catania*).

Piccolo Giornale.

Sebenico (*Austria*).

Folium Diocesanum.

Segni (*Roma*).

Sibilla Lepina.

Sessa Aurenca (*Caserta*).

Senigallia (*Ancona*).

Faro.
Risveglio Farmaceutico Marchigiano.

Sezze (*Roma*).

Zanzara.

Siena.

Accademia dei Fisiocritici.
Allevatore e Coltivatore.
Annuario Scolastico della R. Università.
Annunzi Legali (Prefettura).
Bollettino della Camera di Commercio ed Arti.
Bollettino del Comizio Agrario.
Bollettino dei Cultori delle Scienze Mediche.
Araldo.
Bollettino del Naturalista, Collettore e Allevatore.
Campagna.
Commentario Clinico.
Cronaca del Manicomio di Siena.
Educazione dei Sordo-Muti.
Foglio Periodico della Prefettura.
Libero Cittadino.
Libertas
Miscellanea Storica Senese.
Rivista Italiana di Scienze Naturali.
pettatore Senese.
Stella del Carmelo.
Studi Senesi.
Vergine Benincasa (S. Caterina di Siena).

Siracusa.

Annunzi Legali (Prefettura).
Avvenire di Malta.
Bollettino della Camera di Commercio ed Arti.
Don Pomponio.
Foglio Periodico della Prefettura.
Gazzettino di Siracusa.
Provincia di Siracusa.
Tamburo.
Tromba.

Smyrne (*Turchia*).

Armonia.

Solmona (*Aquila*).

Gran Sasso d'Italia.
Tesoro del Commercio.

Sondrio.

Annunzi Legali (Prefettura).
Atti del Comizio Agrario di Sondrio.
Cerere.
Foglio Periodico della Prefettura.
Valtellina.

Sora (*Caserta*).

Soresina (*Cremona*).

Giornale di Soresina.

Soriano del Cimino (*Roma*).

Insegnamento Tecnico Industriale.
Rimedi Nuovi.
Rinnovamento.

Spalato (*Austria*).

Bullettino di Archeologia.

Spello (*Perugia*).

Museo Scolastico Vitale Rossi.

Spezia (*Genova*).

Amico del Popolo.
Comune.
Indicatore di Spezia.

Digitized by Google

Lavoro.
Mare.
Muratore.
Nuovo Corriere.
Spezia.

Spilimbergo (*Udine*).

Spinazzola (*Bari*).

Capaccio.
Laboremus.

Spoleto (*Perugia*).

Gazzettino.

Stradella (*Pavia*).

Sveglia del Municipio.

Susa (*Torino*).

Corriere delle Alpi.
*Indipendente (Gazzetta di Susa).

Taggia (*Porto Maurizio*).

Campanone.
Cronaca Ligure.
Liguria Agricola.

Taranto (*Lecce*).

Abitino del Carmelo.
Ape.
Corriere Tarantino.
Diritto Cittadino.
*Don Finanicchio (Gazzetta Pugliese).
Gazzetta Tarantina.
Grido del Popolo.
Nuova Sentinella.
*Nuova Taranto.
Sentinella.
Squilla.
Taranto.
Voce del Popolo.

Teano (*Caserta*).

Luce.
Opposizione.
Pugilato.

Tempio Pausania (*Sassari*).

Teramo.

Abruzzo.
Annunzi Legali (Prefettura).
Corriere Abruzzese.
Cronaca del Manicomio di Teramo.
Eco del Popolo.
*Fiaccola.
Foglio Periodico della Prefettura.
Industria.
Luce.
Messaggiero Abruzzese.
Provincia.
*Rivista Abruzzese di Scienze e Lettere.

Termini (*Palermo*).

Democratico.

Termoli (*Campobasso*).

Alba (Giornale Politico).

Terni (*Perugia*).

Bollettino Industriale.
Cronaca Cittadina.
Lume a mano.
Umbro Sabino.
Unione Liberale.
Veritiero.

Terranuova di Sicilia (*Caltanissetta*).

*Cronaca Siciliana.
*Gazzetta di Terranova.

Thiene (*Vicenza*).

Tivoli (*Roma*).

*Amico Fritz.

Todi (*Perugia*).

Corriere dei Monasteri.
Lotta.
Mio Paese.
Nuova Scienza.

Tolmezzo (*Udine*).

Tolentino (*Macerata*).

Giordano Bruno.

Torino.

Album degli Ingegneri e Architetti.
Amico del Campagnolo.
Amico dei Maestri.

Digitized by Google

*Annali di Freneatria e Scienze.
Annali di Pietà e Carità Cattolica.
*Annali dello Spiritismo in Italia.
Annuario dell'Accademia Militare.
Annuario Accademico. Università degli Studi.
Annuario Metereologico Italiano.
Annuario della R. Scuola d'Applicazione per gli Ingegneri.
Annunzi Legali (Prefettura).
Aracne.
*Architettura Pratica.
Archives Italiennes de Biologie.
*Archivio Italiano di Otologia e Laringolagia.
Archivio di Letteratura Biblica.
*Archivio per le Scienze Mediche.
Archivio Tipografico.
Assicuratore Italiano.
Ateneo Religioso.
Atti della R. Accademia Albertina di Belle Arti.
Atti della R. Accademia delle Scienze.
Avvisatore.
Biblioteca per l'Infanzia.
Biblioteca della Zoologia e dell'Anatomia Comparata.
*Birichin.
Birichina.
Bollettino Annuale della Biblioteca Civica.
Bollettino delle Assicurazioni.
Bollettino della Borsa di Torino.
Bollettino C. A. I. (Supplemento della Rivista).
Bollettino di Filologia Classica.
Bollettino Generale Finanziario.
Bollettino d'Inserzioni.
Bollettino Mensuale.
Bollettino Mensuale di M. S. fra gli Ecclesiastici.
Bollettino Notarile.
Bollettino Opera di Nostra Signora della Salute
*Bollettino Salesiano.
Bollettino delle Sete.
Bollettino Ufficiale degli Atti e Comunicazioni.
*Buona Settimana.
Calendario Amministrativo.
Calvario della Vergine.
Calzatura Illustrata.
Carmen.
Climatologiae Idroterapia Italiana.
Collaboratore della Scuola.
Collezionista.
Conceria (*Vedere* Genova).
Conciatore.
Consorzio Nazionale.
*Corriere dei Francobolli.
Corriere Letterario.
Corriere degli Scolari.
Corriere dei Tribunali.
Cosmos.
Cri de Guerre.
Crocciato.
*Cronaca Ciclistica (Union Sport).
*Cronaca dei Tribunali.
Cuor di Maria.
Diavolo Rosa
Didattica del Collaboratore della Scuola (*Vedere* Collaboratore della Scuola).
Digesto Italiano.
Eco Giudiziario.
Economia Rurale Arti e Commercio.
*Educazione dei Bambini.
Enciclopedia Chimica (Suppl.).
Esattore Commerciale.
Esercente.
Esercente Subalpino.
*Esercito (Bollettino Società dei Militari in Congedo.
Finanziere.
Fischietto.
Flora Letteraria.
*Foglio Periodico della Prefettura.
Fondiaria.
Française.
Française en Italie.
*Gara degli Indovini.
Gazzetta delle Campagne.
Gazzetta Letteraria.
*Gazzetta Medica di Torino.
*Gazzetta Piemontese (Vedere Stampa).
*Gazzetta del Popolo.
Gazzetta del Popolo della Domenica.
Gazzetta Subalpina (Compar Bonom).
Gazzetta di Torino.
Giardinaggio.
*Giornale R. Accademia di Medicina.
Giornale di Chimica, Farmacia e Scienze Affini.
Giornale delle Donne.

Digitized by Google

*Giornale di Farmacia Chimica.
Giornale dell'Industria Serica.
Giornale di Medicina Veterinaria Pratica.
Giornale Storico della Letteratura Italiana.
*Giotto.
Giovedì (*Supplemento al Silvio Pellico*).
*Giurisprudenza.
Giurisprudenza Italiana.
*Giurisprudenza Penale.
*Granelli di Sale.
Grido del Popolo.
Guida ai Lavori Femminili.
*Guida del Maestro Elementare.
Helvetica.
*Idrologia e la Climatologia.
Indicatore Meccanico Industriale.
Industria Ciclistica.
*Industria Serica.
*Ingegneria Civile e Arti Industriali.
*Ingegneria Sanitaria.
*Innocenza.
Istitutore.
Istruzione d'Esercitazione nelle Scienze Giuridiche.
Istruzione Secondaria in Italia e all'Estero.
*Italia Reale (Corriere Nazionale).
Italia Stenografica.
Italienische Nachrichten.
Lanterna.
Letteratura.
Lettere Cattoliche di Torino.
*Libreria.
Lingua Francese.
*Luna.
Maestro Elementare Italiano.
*Mandolino.
*Memorie di un Architetto.
Messaggiere Italiano dell'Insegnamento Orale.
*Mode Italo-Franco-Americane.
Mode Parigine e Mode Italiane.
Moderno Zooiatra.
Monitore delle Strade Ferrate.
Museo delle Missioni Cattoliche.
Musicalia Pianistica.
*Novelliere Illustrato.
Nuova Parrocchia di S. Alfonso dei Liguori.
*Nuovo Giornale.
Nuovo Osservatore.
Omiopatia in Italia.
Orticoltura.
*Osservatore Scolastico.
Pace.
Pasquino.
Pirata.
Poesia dell'Artigiano.
*Preghiera in Famiglia.
Programma Teatrale di Pubblicità.
*Progresso.
Pubblico.
Pungolo (Educazione e Ginnastica).
Raccolta Ufficiale, Leggi e Decreti.
Regno di Gesù Cristo.
Repertorio di Agricoltura.
Repertorio Generale di Giurisprudenza Civile e Penale.
*Riforma Sociale.
Risveglio.
*Risveglio Agricolo.
Rivista Amministrativa del Regno (Vedi Roma).
Rivista Economica e Bollettino Finanziario.
Rivista di Filologia.
Rivista Italiana di Assicurazione.
Rivista di Matematica.
Rivista di Medicina Dosimetrica.
Rivista Mensile, Club Alpino Italiana.
*Rivista Musicale Italiana.
*Rivista Nautica.
Rivista Penale di Dottrina Legale, ecc.
Rivista Penale di Dottrina Legale (Supplemento).
Rivista delle Privative Industriali.
Rivista di Psicologia.
*Rivista della Società Pionieri della Provincia.
Rivista Storico Italiana.
Rivista Velocipedistica.
Sarto Italiano.
*Scuola Nazionale.
Sentinella dei Maestri Elementari.
Servizio dei Procacci.
*Silvio Pellico.
Sindacato Agricolo di Torino.
Sport Nautico.
Squilla.
*Stampa, (Gazzetta Piemontese).
*Tandem.

Digitized by Google

Traforo Universale.
*Unione dei Maestri Elementari d'Italia.
Unione Operaie Cattoliche.
Unione Velocipedistica Italiana.
Vacanza del Giovedì.
Venerdì della Contessa.
Ventesimo Secolo.
*Voce dell'Operaio.
*Voce del Parrucchiere.
Zalatore del Culto della Sacra Famiglia.
Zootecnico.

Torre Annunciata (*Napoli*).

Corriere Vesuviano.
Leopardi.
Rosario e Nuova Pompei.
Valle di Pompei.

Torre del Greco (*Napoli*).

Corriere Vesuviano.

Torre Pellice (*Torino*).

*Ape Biblica.
*Avvisatore Alpino.
Grido di Guerra.
Temoin (Echo des Vallés Vaudoises).

Tortona (*Alessandria*).

Agricoltore Tortonese.
*Indipendente.
Scrivia.

Trani (*Bari*).

Imbriani.
*Popolo Tranese.
Rassegna Pugliese di Scienze Lettere ed Arti.
Rivista di Giurisprudenza.
Sordello.

Trapani.

Annunzi Legali (Prefettura).
Foglio Periodico della Prefettura.
Myosotis.
Provincia.

Trento (*Austria*).

Agricoltore.
Alto Adige.
Amico delle Famiglie.
Archivio Trentino.
Bollettino Associazione Medica Trentina.
*Bollettino Sezione di Trento del Consiglio d'Agricoltura.
Didascalico.
Famiglia Cristiana.
Gazzetta di Trento.
Osservatore di Trento.
*Stenografo.
Voce Cattolica.

Trevi (*Perugia*).

Famiglia Cattolica.
Sacra Famiglia.
Tabernacolo dell'Amore.

Treviglio (*Bergamo*).

Corriere di Treviglio.
Cronaca Trevigliese.

Treviso.

Angelo delle Famiglie.
Annunzi Legali (Prefettura).
Bollettino di Pologia e Frutticoltura.
Coltura e Lavoro.
Contadino.
Foglio Periodico della Prefettura.
Gazzetta di Treviso.
Indipendente.
Monitore Agricolo.
Segretario Comunale.
Vita del Popolo.
*Voce del Cuore.

Tripoli (*Africa*).

Eco del Deserto.

Trieste (*Austria*).

Adria.
Alpi Giulie.
Amico dei Campi.
Annuario Marittimo.
Archeografo Triestino.
Archivio Marittimo.
Arte.
Bollettino mensile della Società Zoofila.
Civico Liceo Femminile.

Digitized by Google

Confederazione Operaia.
Corriere Israelitico.
*Corriere Triestino delle Mode.
Corso.
Effemeridi Astronomiche Nautiche.
Foglio Ordinanze Postali.
Gazzetta dei Tribunali.
Indipendente.
Listino Ufficiale della Borsa.
Mattino.
Mercurio Triestino.
Museo Civico di Storia Naturale.
Operaio.
Osservatore Triestino.
Paese.
Palladio.
Patria.
*Pensiero Slavo.
Piccolo.
Pulce.
Ricreazione.
Rivista.
Rivista della Marina Mercantile e della Pesca.
Rivista Mercantile.
Sartorella.
Scolta.

Tucuman (*America del Sud*).

Stella d'Italia.

Tunisi (*Africa*).

Bollettino Ufficiale della Camera di Commercio di Tunisi.
Corriere Tunisino.
Operaio.
Unione.

Udine.

Annunzi Legali (Prefettura).
Annunziatore.
Annunziatore Friulano.
Ape Giuridico e Amministrativo.
Atti della Camera di Commercio.
Avvenire.
Bollettino Associazione Agraria Friulana.
Breccia.
Cittadino Italiano.
Foglio Periodico della Prefettura.
*Friuli.
Gazzettino.
Giornale di Udine.
Giornale di Kneipp.
In Alto.
Indipendente Friulano.
*Pagine Friulane.
Pastorizia del Veneto.
Patria del Friuli.
Risveglio.
Sartorelle.

Umbertiele (*Perugia*).

Urbino (*Pesaro e Urbino*).

Annuario della Libera Università.
Cittadino.
Corriere Metaurense.
Montanaro.

Valentano (*Roma*).

Indipendente.

Valenza (*Alessandria*).

*Avanti.

Vallecorsa (*Roma*).

Giornale della Quarta Domenica di Ottobre.

Valle di Pompei (*Napoli*).

Bollettino Indirizzi dell'Antica e Nuova Pompei.

Valletta (*Malta*).

Afrique Maltaise.
Asino (L').
Avvisatore Maltese.
Eco di Nazaret.
Fede e Azione.
Gazzetta di Malta.
Goverment Gazette.
*Lloyd Maltese.
Malta.
Melita Sempre.
Messaggiero di Maria.
Monitore Geografico e Scientifico.
Ordine.
Otello.
*Portafoglio Maltese.
Risorgimento.

Digitized by Google

Rivista Medica.
Stenterello.
Studente Maltese.
Vessillo Cattolico.
Voce del Popolo.

Valle della Lucania (*Salerno*).

Rivendicazione.

Valparaiso (*Chili*).

Italia.
Mercurio.
Patria.

Varallo (*Novara*).

Bollettino del Comizio Agrario.
'Corriere Valesiano.'
Monte Rosa.
Museo Storico ed Artistico Valesiano.
'Rivista Agraria.
Valsesia.

Varese (*Como*).

Bollettino Tipografico Comunale.
'Cacciatore delle Alpi.'
'Cronaca Prealpina.'
Polemica Sociale.
Rassegna Mensile della Camera di Commercio.
Sveglia del Popolo.

Vasto (*Chieti*).

Abruzzo dei Giovani.
'Istonio.'

Velletri (*Roma*).

Fortuna.
Libera Stampa.
Nuovo Censore.
Sfinge Volsca.

Venafro (*Campobasso*).

Età fanciulla.
Venafro.

Venezia.

'Adriatico.'
Album dello Studente di Belle Arti.
Alighieri.
Annali di Nostra Signora di Lourdes.
Annali di Nostra Signora delle Salette.
Annali della Salute.
Annuario Astro Metereologico.
Annunzi Legali (Prefettura).
Arlechin Batoccio.
Berico.
Bollettino dell'Associazione degli Impiegati Civili.
Difesa.
Domenica.
Esercente Veneto.
Foglio Periodico della Prefettura.
'Gazzetta di Venezia.'
Gazzettino della Democrazia.
Gazzettino del Popolo.
Ginnastica.
'Giornale Dantesco.
Gondola
Informatore.
Istituto Veneto di Scienze Lettere e Arti.
Lido.
Movimento Cattolico.
Neptunia.
Notarista.
Nuova Idea.
Nuova Scena.
Nuovo Archivio Veneto.
Palestra Marziale.
Papà Goldoni.
Piccolo Messaggere.
Popolo.
Rinnovamento.
Rivista di Scienze Mediche.
Scherma e Sport.
Scintilla.
Senza Pretese.
Sferza Veneziana.
Scior Todaro Brontolon.
Scior Tonin Bonagrazia.
Temi Veneti.
Tempo.
Veneto Agricolo (Bollettino del Comizio Agrario).
Venezia.
Venezia Commerciale.

Venosa (*Potenza*).

Quinto Orazio Flacco.

Digitized by Google

Ventimiglia (*Porto Maurizio*).

Risveglio.
Sveglia.

Vercelli (*Novara*).

Gazzetta Vercellese.
Lavoro.
Monitore Vercellese.
Nuova Vercelli.
Rivista del Mercato.
Santa Infanzia.
*Sesia.
Vessillo di S. Eusebio.
Vessillo Spiritista.

Vergato (*Bologna*).

*Appennino Bolognese.

Verolanova (*Brescia*).

Strone.

Verona.

Adige.
Amico dei Giovanetti.
Amico della Gioventù.
Annuario di Giurisprudenza Commerciale.
Annuario della Procedura Civile.
Annunzi Legali (Prefettura).
Arena.
Bollettino Agrario Veronese.
Can da la Scala.
Ciclista Veneto.
*Consultore Amministrativo.
Cronaca Rosa.
Eco delle Glorie di S. Giuseppe.
Foglio Periodico della Prefettura.
Indipendente.
Lingua Tedesca
Memorie dell'Accademia di Agricoltura.
Nigrizia.
*Verona Fedele.
Verona del Popolo.

Vetralla (*Roma*).

Fogliano.

Viadana (*Mantova*).

Viareggio (*Lucca*).

Cicala.
Corriere di Versilia.

Vicenza.

Affè
Agricoltura Vicentina.
Annunzi Legali (Prefettura).
Atti della R. Accademia dei Lincei.
Berico.
Bollettino della Camera di Commercio.
*Corriere Vicentino.
*Corriere di Vicenza.
Foglio Periodico della Prefettura.
Freccia.
Giornale Visentino.
Operaio Cattolico.
Popolo di Vicenza.
*Provincia di Vicenza.
Visentin.
Voce Popolare.

Vigevano (*Pavia*).

Divin Cuore Trafitto.
Giorno.
Libertà.
*Opportuno.
Pier Candido Decembrio.
Risveglio.

Villafranca Padovana (*Padova*).

Guida del Pollicultore.

Viterbo (*Roma*).

Corriere di Viterbo.
Rinnovamento.
Unione.

Vittorio (*Treviso*).

Voghera (*Pavia*).

Bollettino del Comizio Agrario.
Circondario di Voghera.
Cronaca del Manicomio di Pavia.
Risveglio Iriense.
Sentinella Vogherese.

Digitized by Google

Staffora.
Sveglia del Popolo.

Volterra (*Pisa*).

Corazziere.
Martello.
Volterra.

Zara (*Austria*).

Avvenire Dalmato.
Bollettino Agrario della Dalmazia.
Cronaca Dalmatica.
Dalmata.
Economista.
Nazionale.
Objavitelj Dalmatinschi (Avvisatore Dalmato).
Rivista Illustrata.
Smotra Dalmatinska (Rassegna Dalmata).

Zurigo (*Svizzera*).

. . . . . .

Digitized by Google

GIORNALI ITALIANI

(PER ORDINE ALFABETICO)

Abitino del Carmelo — Taranto — (?)
Abruzzo Agricolo — Teramo — Bims. — Agricolo pratico di 8 pag. — 1° n. 1887 — Abb. L. 5.
» **dei Giovani** — Vasto (Chieti) — Sett. polit. amm. — di 4 pag. — 1° num. 1890 — Abb. L. 5.
Accademia degli Agiati — Rovereto (Austria) — Atti (?)
» **Cattolica Palermitana** — Palermo — Atti (?)
» **(R) dei Fisiocritici** — Siena — Atti (?)
» **Medico Chirurgica** — Perugia — Atti e Rendiconti (?)
» **la Nuova Fenice** — Orvieto (Perugia) (?)
» **delle Scienze dell'Istituto** — Bologna — Memorie e Rendiconti (?)
» **(R) di Scienze, Lettere ed Arti** — Acireale (Catania) Atti e Rendiconti (?)
» **(R) di Scienze, Lettere ed Arti** — Modena — Memorie (?)
» **(R) di Scienze, Lettere ed Arti** — Padova — Atti e Memorie (?)
» **(R) di Scienze, Lettere ed Arti** — Palermo (?)
» **(R) delle Scienze mediche** — Palermo (?)
» **Virgiliana** — Mantova — Atti e Memorie (?)
Acta Ordinis Minorum — Brozzi (Firenze) — Mens. relig. — di 16 pag. — Gratis.
* **Adda** (Gazz. di Lecco e Circondario) — Lecco (Como), via Mascari, 48 — Repubb. anticler. — Bisett. (merc.-sab. matt.) — di 4 pag. (48 × 34) — 1° num. 1 marzo 1894 — Dir. Cerminati Ulisse — Abb.: 6 ms. L. 3,50; 12 ms. L. 6,50 — U. P. fr. 10 *
* **Adige** — Verona, v. S. Salvatore, 10 — Quot. — Liber. democ. del matt. di 4 pag. (55 × 39) — 1° num. 15 ottobre 1866 — Dir.-prop. Magni cav. dott. Ampelio — Red. C. Libretti dott. Antonio — Abb.: 3 ms. L. 4,50; 6 ms. L. 9; 12 ms. L. 18 — U. P. il doppio. *
* **Adigetto** — Rovigo, v. Accademia, 10 — Umor., illus., anticrispino sett. (mart.) — Tiratura 1000 copie — 1° num. 18 settembre 1894 — Prop. Biasin Vittorio — Dir. Lariotti Ottone — Abb.: 6 ms. L. 1,50; 12 ms. L. 3 — U. P. fr. 6.
Adria — Trieste (Austria) — Suppl. all' « Osservatore Triestino » — Quot. polit. — Cronaca locale, di 2 pag. — 1° num. 1874 — Ass. post.: 3 ms. fr. 3,82; 6 ms. fr. 7,44; 12 ms. fr. 14,67.
Adriatico — Pesaro — Bisett. — Polit., amm., comm., di 4 pag. — 1° num. 1879 — Abb.: 3 ms. L. 1; 6 ms. L. 2; 12 ms. L. 4.
* **Adriatico** — Venezia, v. S. Maria del Giglio, palazzo Swift — Quot. progress. democr. — Tirat. 14,000 copie — 1° num. 16 ottobre 1876 — Dir.-prop. on. Tecchio avv. Sebastiano — Abb.: 3 ms. L. 5; 6 ms. L. 9,50; 12 ms. L. 18. *

Digitized by Google

Affè!! — Vicenza, corso P. Umberto, palazzo Malvezzi, n. 2348 — Umor. commerc. di 4 pag. (39 × 28) — 1° num. 2 agosto 1894 — Dir. Giuliani Lodovico — Abb. L. 3.

Africa Italiana — Massaua (Africa) — Bimens. — Atti ufficiali del Governo Coloniale, di 4 pag. (50 × 35) — 1° num. 1892 — Abb.: 6 ms. L. 3,50; 12 ms. L. 6 — U. P.: 6 ms. fr. 6; 12 ms. fr. 11,50.

Agricoltore — Lucca — Bimens. — Agricolo, di 4 pag. — 1° num. 1865 Abb. L. 2.

Agricoltore — Trento (Austria), v. Larga, 12 — Mens. — Interessi economici rurali. (?)

Agricoltore Calabro-Siculo — Catania, v. Stesicoro, palazzo Beneventano — Bimens. (15-30), di pag. 24-32 (24 × 16) — Tiratura 2500 copie — 1° num. 1 dicembre 1875 — Dir.-prop. Aloi prof. cav. A — Abb.: 6 ms. L. 4; 12 ms. L. 6 — U. P.: 6 ms. fr. 5; 12 ms. fr. 8.

Agricoltore Novarese — Novara — Bimens. (1-15) — Org. uffi. del Comizio Agrario e del Collegio degli Ingegneri Agronomi, di 8 pag. — Tiratura 1200 copie — 1° num. 1 gennaio 1895 — Abb. L. 5.

Agricoltore Pinerolese — Pinerolo (Comizio Agrario) — Ogni sab. matt. — Agricolo — Tirat. 500 copie, di 4 pag. (40 × 28) — 1° num. gennaio 1887 — Prop. Comizio Agrario — Dir. Fracasso Angelo — Abb. L. 5.

Agricoltore Ticinese — Lugano (Svizzera) — Agric. e Selricoltura — Tirat. 3500 copie — 1° num. 15 gennaio 1868 — Prop. la Società Cantonale — Dir. Lubini ing. Giovanni — Abb. fr 3.

Agricoltore Tortonese — Tortona (Alessandria). (?)

Agricoltore Toscano — Firenze, v. de' Gondi. (?)

Agricoltura — Macerata, corso Vitt. Eman., 7 A — Mens. — Agrario di 12 pag. — 1° num. gennaio 1895 — Dir. M. dott. Romano — Abb. L. 3,50.

Agricoltura e Bestiame — Milano, corso Vitt. Eman., 21, (Fratelli Dumolard) — Mens. — 1° num. 12 dicembre 1894 — Prop. Fratelli Dumolard — Dir.: prof. Lanzilotti-Buonisanti, Ape V.° Menozzi A. — Abb. L. 12 — U. P. fr. 15.

Agricoltura Bresciana — Brescia — Bimens. — Agricolo, di 4 pag. 1° num. 1890 — Abb. L. 4.

Agricoltura e Commercio — Firenze, v. dei Gondi, 1. (?)

Agricoltura e Industrie agrarie — Portici (Napoli) — Bimens. — 1° num. 1877 — Abb. L. 6.

Agricoltura Italiana — Pisa (R. Istit. Agrario) — Firenze (Amm., S. Gallo, 31) — Bimens. (16-31), di 64 pag. (24 × 16) — 1° num. 15 ottobre 1864 — Prop. M. Ricci — Dir. Caruso prof. G. — Abb.: a 3 num. L. 1,25; U. P. a 3 num. fr. 1,50.

Agricoltura Pratica — Firenze — Mens. — Agrario — 1° num. 1883 » Dir. V. Ginnaneschi — Abb. L. 6. (?)

Agricoltura della Provincia di Ancona — Jesi (Ancona) — Mens. agricolo, di 4 pag. — 1° num. 1885 — Abb. L. 3,50 (?)

Agicoltura Vicentina — Vicenza — Bimens. agricolo — 1° num. 1868 — Abb. L. 6.

Agrofilo — Roma — Bimens. agric., di 24 pag.—1° num. 1885—Abb. L. 10.

Alaudae — Aquila (Abruzzi) — Bimest. lett. scient. in latino, di 16 pag. (19 × 13) — Tiratura 500 — Dir.-prop. C. Heinrich Ubrichs — Abb.: a 3 numeri L. 1,25; U. P. fr. 1;50.

Alba — Fermo v. Amicizia 10 — Sett. amm., di 4 pag. (36 × 27) — 1° num. 10 luglio 1892 — Abb. L. 4.

» Gallipoli (Lecce) — Ogni Dom. di 4 pag. (42 × 29) — 1° num. 10 maggio 1894 — Abb. L. 5. (?)

Digitized by Google

Alba — Messina — Occasionale, polit. amm. di 4 pag. — 1° num. 1894 — Abb. L. 15.
Alba — Rovigno (Austria), v. Carrera, 900—Ogni giov. di 2 pag. (61 × 47) — 1° num. 1895 — Abb. L. 12 — U. P. fr. 15. (?)
Alba Avvenire — Roma — (?)
Alba — Quot. — Termoli (Campobasso), v. Duomo, 16 — Sett., polit di 4 pag. (37 × 28) — 1° num. 1 gen. 1893 — Abb. L. 6. (?)
Alba Novella — Cremona — Bimens. lettere, scienze e arti di 12 pag. — 1° num. 1893 — Abb. L. 2,50.
Albo della Giovinezza — Bergamo, v. Borfuro, (succ. Milano, v. S.ta Margherita) — Trimens. (10-20-30) didattico, letter. educativo, di 8pag. — 1° num. 1887 — Abb.: L. 5; U. P. fr. 8.
Albo della Pubblicità — Ivrea — Sett. amm. annunzi, di 4 pag. — 1° num. 1893 — Abb. L. 2,50.
Albori — Palermo. (?)
Album degli Ingegneri e Architetti — Torino — Irreg. ill. ingegn.ª pratica — L. 96 per 12 fascicoli; L. 10 al fascicolo.
Album dello studente di Belle Arti — Venezia — Bims. illust. di 8 pag. — 1° num. 1 aprile 1889 — Abb. annuo L. 3. (?)
Alighieri — Lonigo (Vicenza). (?)
» Venezia, v. Pasqualigo, (Tip. Civelli) — Abb. L. 20.
Alleanza Universale per l'infanzia — Firenze, Borgo S. Croce, 14 — Mens. Organo uff. dell'Alleanza Universale — 1° num. 1894 — Abb. L. 0,60.
Allevatore — Milano, v. S. Antonio, 8 — Bimens. (1-16) Veterinaria, Zootecnia, Sport, di 16 pag. (24×19) — Tir. 1000 copie — Dir.-prop. Germiniani Alberto — Abb.: 6 ms. L. 3,50; 12 ms. L. 6 — U. P.: 6 ms. fr. 4; 12 ms. fr. 7.
Allevatore e Coltivatore — Siena. (?)
Almanacco della Provincia di Como — Como — Ann. (Aprile) 1° num. 1838 — Prop. F. Spinelli di C. A. — Abb. L. 3.
A'pe Retica — Chiavenna — Sett. dem. locale, di 4 pag. (48 × 32) — 1° num. 1 luglio 1876 — Prop. Partito Radicale — Dir.-Red. C. De-Giorgio avv. Fausto — Abb.: 6 ms. L. 3,50; 12 ms. L. 6 — U. P. 6 ms. fr. 4,50; 12 ms. fr. 8.
Alpi Giulie — Trieste (Austria) — Bimens. polit. lett. artist. di 4 pag. — 1° num. 1890 — Abb. Fiorini 6.
Alpigiano — Belluno — 3 v. Sett. polit. amm. commerc. di 4 pag. — 1° num. 24 sett. 1884 — Dir. G. Maresio Basolle — Abb.: 3 ms. L. 3; 6 ms. L. 6; 12 ms. L. 12.
Alpinista — Mondovì (Cuneo) — 2 v. Sett. polit. amm., di 4 pag. — 1° num. 1881 — Abb. 6 ms. L. 4; 12 ms. L. 8. (?)
Alpino — Aosta (Torino) — Sett. polit. amm. agric. commerc. — 1° num. 1890 — Abb.: 6 ms. L. 4,25; 12 ms. L. 5,50.
Altamura (Corriere del Circondario) — Altamura (Bari) — Pol. amm. — Sett., di 4 pag. (50 × 30) — Tir. 500 copie — 1° num. gen. 1887 — Abb.: 6 ms. L. 3; 12 ms. L. 5 Dir. prop. Lerario cav. magg. Vincenzo
Alto Adige — Trento (Austria) — Quot. (salvo festivi) di 4 pag. (53 × 36) — Abb.: 3 ms. L. 11; 6 ms. L. 22; 12 ms. L. 44 — U. P.: 3 ms. fr. 11; 6 ms. fr. 22; 12 ms. fr. 44.
Amaranzutifass — Firenze, v. S. Pietra Piana 46 — Bimens. Lett. Ill. di 12 pag. — 1° num. 1893 — Abb. L. 10.
America — Chicago (America Nord.) — Sett. — Notizie varie, di 4 pag. — 1° num. 1880 — Abb. 2 dollari.
Amico — Alessandria, v. S. Lorenzo, 24 — Bimens. (1-15) — Gazz. polit. sociale amm., di 4 pag. (37 × 25) — 1° num. 1 marzo 1894 — Dir. Procchio Giovanni — Abb. L. 2. (?)

Digitized by Google

Amico dell'Arma — Frosinone (Roma) (?)
» Roma — Bimens. Giurispr. di 8 pag. — 1° num. 1887 — Abb. L. 6.
Amico degli Asili — Faenza (Ravenna) — Mens. — Educazione dei fanciulli, di 4 pag. — 1° num. . . . 1885 — Abb. L. 12.
Amico del Campagnolo — Torino, v. Bellezia 15 (?)
Amico dei Campi — Trieste (Austria) — Mens., agricol[a]. e ortic[a]. (?)
Amico dei Ciechi — Firenze, p. S. Maria Novella 17 P. P. — Mens. educatore. istruttore di 8 pag. (27 × 20) — 1° num., 1 nov. 1876. — Prop. Società Margherita patronato pei ciechi — Dir. Barbi cav. Dante e Adriani (Cieco) — Gratis ai soci.
Amico del Contadino — Firenze — Bimens., agric. allevatore del bestiame, di 16 pag. — 1° num. 1883 — Abb. L. 6 (?).
Amico delle Famiglie (già Consigliere delle Famiglie) — Genova, p. Nuova 43 — Sett. illus. di 16 pag. — Abb. L. 2,50.
» Trento (Austria) — Sett. educativo, Istruttivo, di 8 pag. — 1° num. 1892 — Abb. fr. 5.
Amico dei Fanciulli — Firenze, v. dei Serragli 51 — Mens. illus. relig. senza tendenze ecclesiastiche, di 16 pag. (29 × 20) — 1° num. gennaio 1870 — Prop. Soc. pubblicazioni evangeliche — Dir. Bartolomeo Pons — Abb.: L. 1,50; U. P. fr. 2,50.
» Milano, v. Stella 9 — Ogni giov. letter. — tir. 2000 copie — Prop. Aliprandi Carlo — Dir. Speraz Ginevra — Abb.: L. 3; U. P. fr. 5.
» Roma, Borgo Vecchio 165 — Mens. educ. relig. (catt.) di 8 pag. — 1° num. 1891 — Abb.: 6 ms. L. 0,50; 12 ms. L. 1.
Amico Fritz — Tivoli (Roma), v. Melangolo 39 — Ogni dom. polit. amm. di 4 pag. (50 × 35) — 1° num 24 apr. 1892 — tir. 1000 copie — Dir.-resp. Benedetti Giovanni — Abb.: 6 ms. L. 3; 12 ms. L. 5.
Amico dei Giovanetti — Verona — Sett. educ. lett. di 8 pag. — 1° num. 1888 — Abb. L. 2,50.
Amico della Gioventù — Verona — Sett. (?).
Amico dei Maestri — Torino — Mens. canti e giuochi ginnastici in musica — 1° num. 1891 — Dir. Parini E — Gratis.
Amico del Popolo — Alessandria (?).
» Buenos Ayres (Rep. Argentina), v. Reconquista 567 — Sett. polit. di 4 pag. — 1° num. 1878 — Abb. 12 pesos.
» Genova, v. S. Lorenzo 27, di 4 pag. (42 × 30) — 1° num apr. 1893 (?).
» Piacenza (presso la Chiesa di S. Vicenzino. 15) — 2 v. Sett. (merc.-sab.) polit. relig. letter. di 4 pag. (57 × 39) — 1° num. 1884 — Abb.: 3 ms. L. 2; 6 ms. L. 4; 12 ms. L. 7.
» Prato (Firenze) — Sett. amm. catt. di 4 pag. — 1° num. 1884 — Abb. L. 3 (?).
» Roma, v. Bonella 1 — Sett. polit. amm. di 4 pag. — 1° num. 1875 — Dir. A. Montenovesi — Abb. L. 2,50.
» (già Fieschi) — Spezia — Bimens., lett. artist. teatrale di 8 pag. — 1° num. 1892 — Abb. L. 3.
Amico dello Scolaro — Firenze, v. Polazzuolo 45 (?).
Amico della Verità — Rossano (Cosenza) — Bimens. relig. di 4 pag. 1° num. 1893 — Abb. L. 2.
Amministrativo — Napoli (Vico 5 Santi, 17) (?).
Amministratore — Fano (Pesaro e Urbino) (?).
» Foligno — Ogni sab. — Organo sócial. anticleric. di 4 pag. (39 × 27) — 1° num. 25 ott. 1890 — Abb. L. 2,60.
» (già Curatore di fallimento) — Milano, corso S. Celso 13 — Mens. ragioneria e Giurisprudenza, di 16 pag. (25 × 18) — 1° num. 1888 — Abb. L. 3 — Prop. Massa — Dir. Rinaldo prof. Pietrasanta.
Amministrazione Italiana — Roma, v. Finanze 30.bis — Sett. amm.

Digitized by Google

ANNO II. 28 Febbraio 1899 NUM. 18.

Conto corrente colla Posta

L'AMICO FANCIULLI

PERIODICO EDUCATIVO ILLUSTRATO DIRETTO DA GINEVRA SPERAZ

CENT. 5 IL NUMERO

ESCE OGNI GIOVEDÌ

CARLO ALIPRANDI - Editore
MILANO - Via Stella, 9 e 10 - MILANO

L'abbonamento si comincia dal numero che si vuole
I MANOSCRITTI NON SI RESTITUISCONO

Abbonamento a 50 numeri: L. 3
PREMIO: Strenna dell'Amico dei Fanciulli

I NUOVI AMICI

Davvero che la *Lupa* ha fatto una gran sorpresa! Tre cagnolini ancora, tre cagnolini adorabili, morbidi come un velluto, e allegri, vispi, forti, che sembravano già *grandi*. Per tutta la fattoria la notizia si è sparsa in un lampo, è cara a tutti la *Lupa*, e la nascita de suoi figlioli, per quella buona gente che abita il vasto caseggiato alle dipendenze del signor Conte, è sempre stato un avvenimento.

Ma l'amica più affezionata alla *Lupa* e alla sua prole, mano mano che è venuta, è la Mariuccia, figlia di massaro Gianni. Questa volta le han tenuta nascosta la bella notizia per qualche giorno, nella tema che, per la troppa gioia, stringendo i teneri cagnolini, li avesse a soffocare. Ma quando finalmente la novella — già a lungo attesa — arrivò sino alla sua stanzetta, non ci fu più verso di tenerla. Si svincolò dalle braccia della mamma, che stava vestendola, e così, in camiciola e gonnellino, con una sola scarpetta e senza calze, corse giù in fretta e furia, in quell'angolo buio della stalla, sorridendo per la contentezza. E come vide la *Lupa*, si strinse la grossa testa al petto e le diede un bel bacio di riconoscenza. Poi, sedendosi sulla paglia, attirò in grembo ad uno ad uno i cagnolini, i quali giravano gli occhi di qua e di là, come stupiti di trovarsi al mondo; se li strinse al seno con una gran gioia, accarezzandoli, chiamandoli con mille nomi, facendo loro mille baci. Ma

Digitized by Google

finanze economia, di 16 pag. — 1° num. 1871 — Dir.: Del Guerra E. & Galanti Oreste — Abb.: 3 ms. L. 3; 6 ms. L. 6; 12 ms. L. 10.

Amministrazione Sanitaria — Montegiorgio (Ascoli Piceno) — Dir. Ambrosi Alberto (?).

Amor — Genova (largo-vico Notari, 3) — Bimens. Artist. teat. lett. di 4 pag. — 1° num. 1890 — Abb. L. 2.

— Roma, v. Cavour, 47 — Bimens. araldico cronaca illustr. — Dir.-prop. Mirenghi Giuseppe — Abb.: 6 ms. L. 1,75; 12 ms. L. 3 (?)

Analecta Eclesiastica — Roma — Mens. — 1° num. 1893 — Abb. L. 25.

Analecta Ordinis Minorum Capuccinorum — Roma — Bimest. Relig. — Abb. annuo L. 12.

Ancora — Adria (Rovigo) — Trimest. — Umor. lett. per le famiglie — Abb.: 6 ms. L. 1,25; 12 ms. L. 2 (?).

— Ortona — Sett. di 4 pag. (32 × 21) — 1° num. 20 nov. 1891 — Abb. L. 5.

Angelo delle Famiglie — Treviso — Mens. — (?).

Angelo delle Vergini — Modena — Mens. — Relig. di 32 pag. — 1° num. 1869 — annuo L. 2.

Animali Parlanti — Chieti — Sett. — Polit. amm. di 4 pag. (41 × 29) — 1° num. 3 giug. 1888 — Dir. Battaglini Francesco — Abb. L. 5 (?).

Annali di Agricoltura — Roma — (?).

Annali di Agricoltura Siciliana — Palermo (?).

Annali di Anatomia, Fisiologia, Patologia — Pisa — Bimest. (?).

Annali di Chimica — Milano — Mens. — Medico farm. di 64 pag. — 1° num. 1845 — Abb. L. 14 (?).

***Annali di Chimica & Farmacologia** — Milano, corso Magenta 40 — (15 × 24) — Prop. F. Vallardi — Dir.: Albertari e Guareschi — Abb.: L. 12; U. P. fr. 14.

Annali Clinici Ospedali degli Incurabili — Napoli (?).

Annali Collegio Ingegneri — Napoli, S. Liborio 1. (?).

Annali del Consiglio delle Tariffe — Roma. (?).

***Annali Francescani** — Milano, viale Monforte, 2 (Convento Cappuccini) — Bimens. — Relig. di 32 pag. — 1° num. 1870 — Abb. L. 4.

***Annali di frenatria & Scienze** — Torino, R. Manicomio — Trimest. psichiatria e scienze affini di 96 pag. — 1° num. mar. 1888 — Dir Marro dott. Antonio — Abb. L. 12.

Annali di Giurisprudenza Italiana — Firenze, v. Faenza, 94 — Mens. Scient. giuridico di 128 pag. — 1° num. 1867 — Abb. L. 25.

Annali dell'Industria e Commercio — Roma, Ministero d'Agricol°.

Annali dell'Istituto d'Igiene Sperimentale — Roma, v. Torino, 148 — Igienico illust. 1° num. 1891 — Ed. Loescher e C.° — Dir. Celli prof. cav. Angelo — Abb. L. 15.

***Annali di Matematica pura e applicata** — Milano, v. Rovello 14-16 — Trimest. — Matem. Scient. (21 × 30) — 1° num. 1867, tir. 300 copie — Prop. Ditta G. Rebeschini e C. — Abb. L. 16.

Annali del Museo Civico Storia Naturale — Genova (?).

— **di Nevrologia** — Napoli — Bimens. — 1° num. 1883 — Dir. Vizioli F. — Abb. L. 8.

— **di Nostra Signora di Lourdes** — Venezia — Mens. — relig. — 1° num. 1875 — Abb. annuo L. 3. (?)

— **di Nostra Signora del Sacro Cuore di Gesù** — Roma — v. Sapienza, 32 — Mens. — relig. — 1° num. 1880 — Dir.: Reverendi Padri Missionari del Sacro Cuore di Gesù — Abb. L. 2.

— **di Nostra Signora delle Salette** — Venezia — Bimest. — relig. — 1° num. 1874 — Abb. L. 3.

Digitized by Google

Annali di Oftalmologia — Pavia — 6 volte all'anno — Scienza Medica — 1° num. 1872 — Abb. L. 15.
» **di Ostetricia e Ginecologia** — Milano, via Pantano, 26 e via Asole, 4 — Mens. — di 64 pag. — 1° num. 1879 — Prop. Cogliati — Dir.: L. Mangiagalli, Porro E. — Abb.: L. 15; U. P. fr. 18.
» **di Ostetricia e Ginecologia** — Firenze, v. Alfani, 62 — Abb.: L. 10; U. P. fr. 12. (?)
» **di Pietà e Carità Cattolica** — Torino — Bimens. — Relig., di pag. 32 — 1° num. 1862 — Abb. L. 2. (?)
» **della Salute** — Venezia — (?).
» **di S. Giuseppe amico del Sacro Cuore** — Roma, via Sapienza, 32 — Mens. — Relig., di 16 pag. — 1° num. 1886 — Abb. L. 2.
» **R. Scuola Agraria di Portici** — Napoli.
» **Scuola Agricoltura R.** — Bergamo. (?)
» **Scuola Normale Superiore** — Pisa — Fisolofia e filologia. (?)
» **Società Agraria provinciale** — Bologna — Annali. (?)
» **della Società degli Ingegneri e Architetti Italiani** — Roma, v. Buffalo, 193 — Bim. — (19 × 27) — 1° num. 1 genn. 1886 — Abb. ai soci L. 36.
» **dello Spiritismo in Italia** — Torino, v. Ormea, 3 — Semest., di 32 pag. (22 × 15) — 1° num. 15 gennaio 1864 — Dir. Niceforo Filatele — Abb.: L. 8; U. P. fr. 10.
» **di Statistica** — Roma. (?)
» **della Stazione Agraria** — Forlì. (?)
» **del R. Ufficio Centrale Meteorologico Geodinamico Italiano** — Roma, v. Caravita, 7A — Annuale Scientif. Dir. Tacchini comm. prof. Pietro.
» **della Viticoltura** — Alba. (?)

Annuario dell'Accademia Militare — Torino. (?)
» **Accademia R. Università di Studi** — Torino. (?)
» **Annuario Astro-Meteorologico** — Venezia.
» **di « Carlandrea »** — Milano, corso Vitt. Eman., 12-16 — Semest. — (15 × 10) — 1° num. luglio 1889 — Dir. Turati conte Emilio — Abb.: 1ª ediz. L. 2,50; 2ª ediz. L. 3.
» **della Commissione di Viticoltura** — Cagliari. (?)
» **Critico della Giurisprudenza Commerciale** — Verona. (?)
» **Critico della Giurisprudenza Pratica** — Genova, v. S. Lorenzo, 13 — Mens. — 1° num. 1889 — Dir.-prop. Cogliolo prof. Pietro — Abb. L. 15.
» **R. Istituto Botanico** — Roma. (?)
» **dell'Istituto di Storia del Diritto Romano** — Catania. (?)
» **dell'Istituto Superiore di Studi pratici** — Firenze. (?)
» **della Libera Università** — Ferrara. (?)
» » » » **provinciale** — Urbino. (?)
» » » » **degli studi** — Perugia. (?)
» **Marittimo** — Trieste (Austria) (?)
» **Meteorologico Italiano** — Torino. (?)
» **Militare** — Roma.
» **dei Ministeri delle Finanze** — Roma. (?)
» **Ministero del Tesoro** — Roma.

Digitized by Google

Annuario del'a Nobiltà Italiana — Bari, corso Vitt. Eman. 81 — Ogni dicembre — 1° num. dicembre 1870 — Dir.-prop. Di Crolanza — Abb. L. 10.
» **Nobiltà Italiana** — Pisa, v. Filonacci, 6. (?)
» **della Procedura Civile** — Verona. (?)
» **della Provincia di Piacenza** — Piacenza. (?)
» **Scolastico R. Università degli Studi** — Parma. (?)
» » Siena. (?)
» **Scuola d'Agricoltura** — Brusegana (Padova).
» **R. Scuola applicazione per gli ingegneri** - Napoli. (?)
» » Roma. (?)
» » Torino. (?)
» **della Società Reale** — Napoli. (?)
» **R. Stazione Sperimentale** — Lodi.
» **Uff. Corse Cavalli** — Roma. (?)
» **Uff. R. Marina** — Roma.
» **della R. Università di Cagliari** — Cagliari. (?)
» » **Macerata** — Macerata (?)
» » **Messina** — Messina. (?)
» » **Pavia** — Pavia. (?)
» » **Pisa** — Pisa. (?)
» » **Studi** — Camerino. (?)
» » » Genova. (?)
» » » Padova. (?)
» » » Palermo. (?)
» » » Roma. (?)
» » » Sassari. (?)
» **Yacht Club Italiano** — Genova. (?)

Annunzi del Banco Commissioni — Genova — Mens. Amm. e Comm., di 4 pag. — 1° num. 1892 — Abb. L. 18.

Annunzi legali della Prefettura di:
Alessandria — Bisett. Amm. di 12 pag. — 1° num. 1876. Abb. L. 15.
» **Ancona** — Bisett. amm. — 1° num. 1876.
» **Aquila** — Bisett. amm. 1° num. 1876.
» **Arezzo** — Bisett. amm., di 2 pag. — 1° num. 1876.
» **Ascoli Piceno** — Bisett. — 1° num. 1876 — Abb. L. 6
» **Avellino** — Bisett. di 4 pag. — 1° num. 1876 — Abb. L. 24.
» **Bari** — Bisett. amm. — 1° num. 1876 — Abb. L. 20.
» **Belluno** — Bisett. amm. — 1° num. 1876.
» **Benevento** — Bisett. amm. — 1° num. 1876.
» **Bergamo** — Bisett. amm. — Abb. L. 18.
» **Bologna** — Bisett. amm. — 1° num. 1876 — Abb. L. 18.
» **Brescia** — Bisett. amm. — 1° num. 1876 — Abb. L. 10.
» **Caltanisetta** - Bisett. di 16 p. — 1° num. 1876, abb. L. 12.
» **Catanzaro** — Bisett. amm. — 1° num. 1876.
» **Chieti** — Bisett. amm., di 8 pag. — 1° num. 1876.
» **Como** — Bisett. amm., di 4 pag. — 1° num. 1876.
» **Cosenza** — Bisett. di 4 pag. — 1° num. 1876 — abb. L. 12.
» **Cremona** — Bisett. amm. — 1° num. 1876 — Abb. L. 5.
» **Cuneo** — Bisett. amm. — 1° num. 1876 — Abb. L. 12.
» **Ferrara** — Bisett., di 4 p. — 1° num. 1876 — Abb. L. 12.
» **Firenze** — Bisett. amm. — Abb. L. 24.
» **Foggia** — Bisett. di 8 p. — 1° num. 1876 — Abb. L. 30.
» **Genova** — Biset. amm., di 4 pag. — 1° num. 1867.
» **Girgenti** — Bisett. — 1° num. 1876 — Abb. L. 24.

Digitized by Google

Annunzi Lecce — Bisett. amm., di 8 pag. — 1° num. 1876.
» **Livorno** — Bisett. amm.
» **Lucca** — Bisett. amm. — 1° num. 1876 — Abb. L. 10.
» **Macerata** — Bisett. — 1° num. 1876 — Abb. L. 14.
» **Mantova** — Bisett. amm. — 1° num. 1876 — Abb. L. 8.
» **Massa** — Bisett. amm. — 1° num. 1876 — Abb.L. 8.
» **Messina** — Bisett. — 1° num. 1876 — Abb. L. 11.
» **Milano** — Bisett. amm. — Abb.: 3 ms. L. 5; 6 ms. L. 10; ms.L. 18.
» **Modena** — Bisett. di 4 p. — 1° num. 1876 — Abb. L. 14.
» **Napoli** — Bisett. amm. — 1° num. 1876 — Abb. L. 36.
» **Novara** — Bisett. amm. — 1° num. 1876 — Abb. L. 8.
» **Padova** — Bisett. amm. — 1° num. 1876 — Abb. L. 15.
» **Palermo** — Bisett. amm. — 1° num. 1876 — Abb. L. 24.
» **Parma** — Bisett. amm. — 1° num. 1876 — Abb. L. 6.
» **Pavia** — Bisett. amm. — 1°. num. 1876 — Abb. L. 14.
» **Perugia** — Bisett. amm. — 1° num. 1876.
» **Pesaro** — Bisett. amm. — 1° num. 1876 — Abb. L. 15.
» **Piacenza** — Bisett. amm. — 1° num. 1876 — Abb. L. 12.
» **Pisa** — Bisett. amm. 1° num. 1876 — Abb. L. 12.
» **Porto Maurizio** — Bisett. — 1° num. 1876 — Abb. L. 10.
» **Potenza** — Irreg. amm. — 1° nnm. 1876 — Abb. L. 24.
» **Ravenna** — Bisett. amm. — 1° num. 1876.
» **Reggio Calabria** — Bisett. — 1° num. 1876 — Abb. L. 20.
» **Reggio Emilia** — Bisett. — 1° num. 1876 — Abb. L. 6.
» **Roma** — Bisett. amm. — 1° num. 1876.
» **Rovigo** — Bisett. amm. — 1° num. 1876 — Abb. L. 10.
» **Salerno** — Bisett. amm. — 1° num. 1876.
» **Sassari** — Bisett. amm. — 1° num. 1876 — Abb. L. 10.
» **Siena** — Bisett. amm. — 1° num. 1876.
» **Siracusa** — Bisett. amm. — 1° num. 1876 — Abb. L. 20.
» **Sondrio** — Bisett. amm. — 1° num. 1876 — Abb. L. 6.
» **Treviso** — Bisett. amm. — 1° num. 1876 — Abb. L. 12.
» **Udine** — Bisett. amm. — 1° num. 1876 — Abb. L. 15.
» **Venezia** — Bisett. amm. — 1° num. 1876.
» **Verona** — Bisett. amm. — 1° num. 1876 — Abb. L. 12.
» **Vicenza** — Bisett. amm. — 1° num. 1876 — Abb. L. 12.

***Annunziatore** — Fano (Pesaro) — Ogni sab. — Racconti Annunzi vari, di 4 pag. (54 × 39) - 1° num. 12 gen. 1873 — Tir. 1000 copie — Prop.: Gabrielli avv. Innocenzo, Gabrielli Mario in Zampoli — Dir. Carnaroli Diomede — Abb.: 3 ms. L. 2,50; 6 ms. L. 3; 12 ms. L. 5 — U. P.: 3 ms. fr. 4, 6 ms. fr. 5; 12 ms fr. 8.

Annunziatore — Udine — Sett. — Polit. amm. comm., di 4 pag. — 1° num. 1889 — Gratis. (?)

***Annunziatore Friuliano** — Udine, v. Mazzini, 4 — Bimens. (1-16) — Pubblicità (35 × 4) — 1° num. 16 marzo 1895 — Dir.-prop. Gildo Bello — Gratis.

***Annunziatore Modenese** — Modena — Sett. — Pubblicità di 4 pag. — 1° num. 1889 — Gratis. (?)

***Annunzio** — Firenze, v. Corso, 15 — 3 v Sett. — Indus. e Annunzi, comm. di 4 pag. (36 × 51) — Tir. 6000 copie — 1° num. 1 mag.-1892 — Prop.: Piccini e C. — Dir. Sadun Gioachino — Abb.: 3 ms. L. 5; 6 ms. L. 10; 12 ms. L. 20.

Annunzio Illustrato — Roma, p. Borghese, 91 — Mens. — Arte e varietà, di 32 pag. — 1° num. 1880 — Dir. Gorga Luigi — Abb. L. 2,50 (?).

Anomalo — Napoli — Mens. medicine, legale, psichiatria, di 32 pag. 1° num. 1889 — Abb. L. 6. (?)

Digitized by Google

Antologia Araldica — Roma, v. Astraldi, 19 — Mens. — Arnldico giurisp. — Dir. Zara cav. Adriano — Abb. L. 5.

» **Femminile** — Camaiore (Lucca) (?).

» **Giuridica** — Catania — Mens. giurisp. di 100 pag. — 1° num. 1887 — Abb. L. 15. (?)

» **Minima** — Milano, Campo Lodigiano, 3 — Dir. Biangini A.

Ape — Genova — Polit. lett. relig. di 4 pag. — 1° num. 1884 — Abb. L. 3,50.

» Taranto — Soc. polit. comm. ind., di 4 pag. (42 × 29) — 1° num. 11 febbraio 1895 — Abb. L. 5.

Ape Biblica — Torre Pelice — Mens. — Lett. (12 × 22) 1° num. 1884 — Dir.-proprietario Cocorda prof. Oscar — Abb.: L. 2; U. P. fr. 3.

***Ape Domestica** — Milano, via Archimede, 6 — mens. Educ., di 16 pag. (26 × 35) — 1° num. 1892 — Tirat. 6000 copie — Prop: Sbordoni e C. — Dir. Beltrami Oreste — Abb: L. 1 — U. P. fr. 2.

Ape Giuridico Amministrativo — Udine — Sett. — Giurisp. Amministrativa — 1° num. 1885 — Abb. L. 10 (?).

Ape Ligure — Genova — Sett. polit. relig. olt. di 8 pag. — 1° num. 1885 — Abb. L. 2.

Api e Fiori — Iesi (Campobasso) — Mens. — Apicolt., di 16 pag. — 1° num. 1883 — Dir. A. Chiappetti Alessandro — Abb.: L. 3 — U. P. fr. 3,50.

***Apicoltore** — Milano, p. Cavour — Mens. — Apic. tecn., di 32 pag. (24 1/2 × 62 1/2 — 1° num. 1 gennaio 1868 — Tir. 750 copie — Abb.: L. 5; U. P. fr. 6.

Apicoltura — Milano — Mens. (?)

Aporti Ferrante — Mantova, S. Leonardo, 1 — Bimens. — Dir. S. Gorini. (?)

Appennino — Arezzo, c. V. Eman. 28 — ogni Sab. — Amm. comm. rad., di 4 pag. (38 × 27) — 1° num. 1887 — Tir. 4000 copie — Dir.-prop. Cocci avv. Orazio — Abb.: 6 ms. L. 2,50; ms. L. 5.

***Appennino** — Camerino. — 3 v. al mese — Polit. amm., di 4 pag. (38 × 28) — 1° num. 1 novembre 1875 — Dir.-prop. Conti A. — Abb. L. 5.

Appennino Bolognese — Vergato (Bologna) — ogni Dom. — Polit. lett. amm., di 4 pag. (49-34) — 1° num. 2 dicembre 1894 — Dir. Tonelli Giovanni — Abb.: 6 ms. L. 1,50; 12 ms. L. 2,50 — U. P.: 6 ms. L. 3; 12 ms. L. 5.

Apulia — S. Severo (Foggia) — Sett. — Polit. amm., di 4 pag. — 1° num. 1887 — Abb.: 6 ms. L. 3; 12 ms. L. 5.

Aquila — Palermo. (?)

Aquila Latina — Messina — Quot. (meno festivi) — Polit., di 4 pag. 1° num. 1861 — Abb.: 3 ms. L. 5; 6 ms. L. 12; 12 ms. L. 20.

Aquilonia — Agnone (Campobasso) — Bimens. — Polit. amm. di 4 pag. 1° num. 1892 — Abb. L. 3. (?)

Aracue — Torino — Mens. — Ricami e letteratura, di 4 pag. — 1° num 1892 — Abb. L. 15.

Araldo — Lima Perù) — Bisett. — Polit. — 1° num. 1894.

Araldo — Siena, p. Mazzini, 1 — Sett. 4 pag. (37 × 27) 1° num. 27 nov. 1892. (?)

Araldo Fermano — Fermo (Tip. Bacher), di 4 pag. (45 × 33) — 1° num. 20 marzo 1895 — Abb. L. 5.

***Araldo Timbrologico Numismatico** — Milano, v. S. Damiano n. 28 — Mens. (1) — Filatelico numismatico, di 8 pag. (30 × 20) — 1° num. 1 dicembre 1894 — Tir. 3000 copie — Dir.-prop. Tommasi, Maria Rosa — Abb. L. 1,50; U. P. L. 2.

Digitized by Google

Arca di Noè — Bologna, v. Farini, 24 — ogni Dom. — Cronaca di 4 pag. (50 × 27) — 1° num. 10 ottobre 1892 — Abb. L. 5. (?)

Arca di Noè — Roma, v. Impresa, 11 — Sett. — (44 × 32) — 1° num. 12 gennaio 1895 — Dir. Borelli Giovanni — Abb. L. 5.

Arcadia — Roma, p. Borghese, 91 — Mens. Scienze lett. arti — di 64 pag. (15 × 21) — 1° num. 1889 — Prop. Cristiano Pietro — Dir. Bartolini mons. Agostino — Abb.: L. 10; U. P. 12 fr. 11.

Archeografo Triestino — Trieste (Austria), v. Pesce, 4 — Raccolta di notizie e documenti, di 200 pag. — 1° num. 1870 — Abb. fiorini 10.

Architettura Pratica — Torino — Mens. — (40 × 28) — 1° num. 1890 — Prop. Comitti e Bertolero — Dir. Comitato Ingegneri e Architetti — Abb.: L. 20; — U. P. fr. 22.

Archives Italiennes de Biologie — Torino — Irreg. — Fisiolog. bibliog. — 1° num. 1876.

Archivi Italiani di Laringologia — Napoli, p. Municipio, 4 — — Trimest. di 8 pag. — 1° num. luglio 1881. Tir. 300 copie — Dir. prop. Massei prof. Ferdinando — Abb.: L. 5; U. P. fr. 6.

Archivio per l'antropologia e l'etnologia — Firenze, v. Pier Capponi, 3 — Ogni 4 ms. — di 64 pag. — 1° num. 1870 — Abb. L. 20.

Archivio e Atti della Società Italiana di Chirurgia — Roma. (?)

Archivio Clinico Italiano — Roma — Sett. — Medic. Chirurg. — di 8 pag. — 1° num. 1870 — Da L. 8 a L. 10 al volume.

Archivio di Diritto Pubblico — Palermo — Bimens. — Diritto pubbl. — 1° num. 1851 — Abb. L. 10.

Archivio di farmacologia e terapeutica — Palermo — Bimens. di 12 pag. — 1° num. 1893 — Abb. ann. 12.

Archivio Fotografico — Intra (Novara) — Mens. — di 16 pag. — 1° num. 1889 — Abb. L. 12.

Archivio Giuridico — Pisa, v. Faggiola, 12 — Mens. — Scient., di 100 pag. — 1° num. agosto 1868 — Tir. 600 copie — Dir.-prop. Serafini Filippo — Abb.: 6 ms. L. 10; 12 ms. L. 20 — U. P. fr. 24.

Archivio Internazionale delle Specialità Mediche Chirurgiche — Napoli, Rioni Amedeo, n. 175 — Bimens. — 1° num, 1884 — Dir. Fasano Adolfo — Abb. L. 10.

Archivio Italiano di Clinica Medica — Milano — Trimest. — Medic. — (23 × 15) — 1° num. gennaio 1863 — Prop. F. Vallardi — Dir. E. Maragliano — Abb L. 15.

Archivio Italiano di otologia, rimologia e laringologia — — Torino — Trimest. — Medic. Chirur. — 1° num. 1 gennaio 1893 (25 × 18) — Prop. Clausen Carlo — Dir.: Di Gradenigo, De-Rossi E. — Abb.: L. 12; U. P. fr. 15.

Archivio di letteratura biblica — Torino, p. S. Giuseppe, 9. (?)

» **Marittimo** — Trieste (Austria) — Mens. (?)

» **di Ortopedia** — Milano (Istituto Rachitici, S. Calimero, 31) — Bimens. — di 80 pag. — 1° num. dicembre 1883 — Tir. 500 copie — Dir.-prop. Panzeri Dott. Pietro.

» **di Ottalmologia** — Palermo — Mens. — Oculista, di 16 pag. — 1° num. 1893 — Dir. Angelucci Arnaldo — Abb.: L. 8; U. P. fr. 12.

» **di psichiatria, scienze penali, antropologia criminale** — Roma, v. Corso, 216-217 — Bims. psichiatria — 1° num. 1880 — Abb. L. 18.

» **per le scienze mediche** — Torino — Irreg. — 1° num. 1876 — Dir. G. Bizzozero — Prop. Clausen Carlo — Abb. L. 15; U. P. fr. 17.

Digitized by Google

Archivio della R. Società Romana di Storia Patria — Roma — Trimest. — Abb. L. 15.

» **Storico dell'Arte** — Roma, fuori Porta del Popolo, Stabilimento Danesi — Bimens. — Arte e Storia, di 64 pag. (23 × 16) — Tir. 500 copie — Dir.-prop. Gnoli Domenico — Abb. L. 30; U. P. fr. 34.

» **Storico Italiano** — Firenze, v. Tornabuoni, 2 — Trimest. — Lett. stor. critico — 1° num. 1842 — Dir. Paoli prof. Cesare — Abb.: L. 21; U. P. fr. 24.

» **Storico Lodigiano** — Lodi — Mens. — Storia, di 16 pag. — 1° num. 1881 — Abb. L. 4.

» **Storico Lombardo** — Milano, corso Vitt. Eman. (Fratelli Dumolard) — Trimest. — Storia e archeologia — 1° num. 30 marzo 1874 — Tir. 425 copie — Prop. Fratelli Dumolard — Presidenza della Dir. Società — Abb.: L. 20; U. P. fr. 25.

» **Storico per le Marche e l'Umbria** — Foligno (Perugia) — Trimest. — Storia arte lett., di 800 pag. — 1° num. 1884 — Abb. ann. L. 15.

» **Storico per le provincie Meridionali** — Napoli — Abb. L. 24.

» **Storico per Trieste, l'Istria e il Trentino** — Firenze, presso il prof. Morpurgo — Trimest. — Lett. — art., di 80 pag. — 1° num. 1880 — Dir.: S. Morpurgo (Firenze), Zenatti prof. A. (Messina).

» **per lo Studio delle Tradizioni popolari** — Palermo — Bimest. — (24 × 17) — 1° num. marzo 1882 — Tir. 200 copie — Prop. Clausen Carlo — Dir.: Pitrè G., Salomone Salvatore Marino — Abb. annuo L. 15; U. P. fr. 18.

» **Tipografico** — Torino, v. R. Parco, 3 — Irregol. — 1° num. 1889 — Gratis.

Archivio del Trentino — Trento (?)

Arcobaleno — Mantova, v. Magnani, 23 — Sett. — Polit. scient. di 4 pag., (30 × 21) — 1° num. 16 nov. 1893 — Abb. L. 3.

Arena — Verona, stradone S. Fermo, 38 — Quot. — Lib. moder. di 4 pag. — 1° num. 16 ottob. 1866 — Tir. 10,000 copie — Dir.-prop. Aymo cav. G. A. — Red. C. Mantovani — Abb.: 3 ms. L. 4,50; 6 ms. L. 8; 12 ms. L.15 — U. P.: 3 ms. fr. 9; 6 ms. fr. 17; 12 ms. fr. 32.

Argine — Gallipoli, v. Municipio, 13 — Sett. — di 4 pag. (39 × 29) — 1° num. 20 novembre 1891 — Abb. L. 8.

Arlechino — Napoli — Abb. L. 12.

Arlecchin Batocio — Venezia, campiello Regina d'Ungheria n. 4423 — Sett. — Satir. umor. di 4 pag. (32 × 24) — 1° num 24-25 dicem. 1892 — Abb. L. 3.

Armi e Arte — Genova (?)

Armi e lettere — Milano — Bimens. — Illus. militare e marinaresco — 1° num 1 gennaio 1890 — Dir.-prop. Viganò Ettore — Abb. L. 2,50; U. P. fr. 3,50.

Armonia — Messina — Sett. di 4 pag. — 1° num. 1889. — Abb. L. 4.

» — Smyrne (Turchia) — Quot. — Ind. patriotico — Ass post. 6 ms. L. 18,80; 12 ms. L. 37,55.

Arno — Firenze, v. Vigna Vecchia, 19 — Sett. — Polit., di 4 pagine (32 × 21) — 1° num 17 gennaio 1893 — Dir. E. Gori — Abb. L. 12.

Arpa — Bologna — Sett. — Arte Teatrale, di 4 pag. — 1° num 1853 — Abb. L. 10.

Arte — Trieste (Austria) v. Torrente 22 — 3 v. al mese — Dir. Buono M. — Ass. post.: 6 ms. fr. 8; 12 ms. fr. 16,15

Digitized by Google

*Arte Drammatica — Milano, v. S. Zeno, 9 — Ogni sab. — di 4 pag. (38×28) — 1° num. 6 nov. 1871 — Dir.-Prop. Santarnecchi Polesi rag. Enrico — Abb.: 6 ms. L. 8; 12 ms. L. 15 — U. P.: 6 ms. fr. 10; 12 ms. fr. 20.

*Arte Illustrata — Milano — Sett. — 1° num. 1894 — Dir. Bolaffio Filippo — Abb.: 3 ms. L. 3; 6 ms. L. 5,50; 12 ms. L. 10 — U. P.: 3 ms. fr. 3.50; 6 ms. fr. 6,50; 12 ms. fr. 12.

Arte Industriale — Rovigo — Sett. — ind. di 4 pag. — 1° num 1893 — Abb. L. 5.

Arte del Ricamo — Milano, v. Carlo Alberto, 20 — Bimens. — (20×27) — 1° num. 1 gennaio 1880 — Tir. 5000 copie — Dir.-prop. Valsecchi Giuseppe — Abb.: 6 ms. L. 3,50; 12 ms. L. 6 — U. P.: 6 ms. fr. 4,50; 12 ms. fr. 8.

Arte del Sarto — Arona, p. Vit. Em. 20 — Mens. — Professionale — Dir. F. Bracchi.

Arte della Stampa — Firenze, v. Pandolfini, 14 — Mens. — di 8 pag. — 1° num. 1871 — Dir.-prop. S. Landi — Abb.: L. 6; U. P. fr. 8.

Arte e Storia — Firenze, v. Neri, 4 — Sett. — di 8 pag. — 1° num. 1882 — Abb. L. 6.

Arti e Industrie — Firenze — Bisett. — Abb.: 3 ms. L. 9; 6 ms. L. 18; 12 ms. L. 30.

*Artista — Firenze — Sett.

*Asino — Roma, v. Buoncompagni, 180 — Ogni dom. umor. ill. — (30×40) — 1° num. ottobre 1892 — Prop.: Podrecca G., Galantara G. — Dir. Podrecca Gnido — Tir. 10,000 Copie — Abb.: 6 L. 3 L. 3; 12 ms. L. 5. — U. P.; 6 ms. fr. 6; 12 ms. fr. 10.

Asino — Valletta (Malta-Inghilterra) — Sett. — Umor. di 4 pag. — 1° numero 1893.

Assicuratore Italiano — Torino, v. Deposito. 9 — Bims. (10-15) — Finanz. di 8 pag. — 1° numero 10 marzo 1895. — Dir. Griffagni Edoardo — Abb. L. 5.

*Assicurazione — Roma, Galleria Sciarra — Bims. — di 16 pag. (34×24) — 1° num. 1 giugno 1884 — Dir.-prop. Bario cav. Vittorio — Abb. L. 10; U. P. fr. 15.

Asso di Bastoni — Bologna, v. Leprosetti, 5 — Di 4 pag. — (38×27) — 1° num. 3 febbraio 1894 — Abb. L. 5 (?)

Associazione Medica Marchigiana — Loreto (?)

Assunta — Castellamare di Stabia (Napoli) — Sett. — Relig. di 4 pag. — 1° num. 1889 — Abb. L. 4 (?)

Ateneo — Brescia (G. B. Paravia) — Abb. L. 10; U. P. L. 12,50. (?)

Ateneo — Napoli — Mens. — Istruz. lett. scienze — 1° num. 1876 — Abb. L. 6.

Ateneo — Torino — Sett. — Relig. catt. di 16 pag. — Abb. L. 10.

Ateneo Italiano — Roma, v. Leopardi Leterio, 1 — Bimens. (1-15) — Lett. arte scienze di 16 pag. — 1° num. 1 gennaio 1887 — Dir.-prop. Mammoli Tito — Abb. L. 3; U. P. L. 5.

Ateneo Ligure — Genova, p. Fontane Morose, 17 — Trimest. — Lett. Conversaz. di 80 pag. — Abb. L. 8.

Ateneo Medico Parmense — Parma — Trimest. — Istr. scienze mediche — 1° num. 1887 — Abb. L. 6.

Ateneo Religioso — Torino, v. Quartieri, 2.

Ateneo Veneto — Venezia — Mens. — Lettere arti — 1° num. 1877 — Abb. L. 20.

*Atlante del Materiale d'Artiglieria — Roma, v. Stalli, 15 — 3 disp. all'anno — 1° num. 1882 — Tir. 600 copie — Prop. Ministero Guerra, Dir. Pedrazzoli Ugo — Abb.: L. 30; U. P. fr. 40.

Digitized by Google

Atlante Materiale del Genio (Idem. come Artiglieria) Roma — Abb.: L. 15; U. P. fr. 20.

Atti dell'Accademia degli Agiati — Rovereto (Austria).
» » **Albertina di Belle Arti** — Torino (?)
» » **(R) di Archeologia** — Napoli. (?)
» » **(R) di Belle Arti** — Milano (?)
» » » Perugia (?)
» » » Ravenna (?)
» » **della Crusca** — Firenze — Scient. lett. (?)
» » **(R) Economica agraria** — Firenze, piazza Belle Arti, 1 — Economico. (?)
» » **Gioeniale** — Catania — Rivista ill. di Scienze naturali. (?)
» » **del Istituto (R) Musicale** — Firenze. (?)
» » **Pontananiana** — Napoli.
» » **(R) Lincei** — Vicenza — Bimens. — Abb. L. 20. (?)
» » **Pontificia dei Lincei** — Roma, p. Cancelleria 17 volte all'anno — Scienze fisiche matematiche naturali — 1° num. 1849.
» » **delle Scienze** — Torino — Bimens. — 1° numero 1865 — Abb. L. 12.
» » **(R)** — — Padova (?)
» » » — Napoli, Univers. (?)
» » **dei Zelanti** — Arcireale (Catania) (?)
» **Associazione Medica Lombarda** — Milano, v. S. Giuseppe, 4 — Bimens. — Medicina — 1° num. gennaio 1894 — Tir. 200 copie (24 × 16) — Abb. L. 10.
» **e Bullettini della Società Veneta Tridentina** — Padova (17 × 24) — 1° num. 1872.
» **della Camera di Commercio** — Udine. (?)
» **Collegio Ingegneri e Agronomi di Roma** — Trimest. — Agronomia — 1° num. 1889.
» **Collegio Ingegneri e di Palermo** — Semest. — 1° num 1878.
» **del Collegio R. Accademia Belle Arti** — Firenze. (?)
» **Comizio Agrario di Sondrio.** (?)
» **(R) Istituto d'Incoraggiamento** — Napoli, p. Medina. (?)
» **e Memorie** — Gorizia (Austria) — Mens. — Agrario. (?)
» » **(R) Accademia Virginiana** — Mantova —
» » **(R) Deputazione di Storia Patria** per la provincia di Romagna — Bologna, v. Delmonte — Irr. — Storia Arch. di 500 pag. (25 × 17) — 1° num. gennaio 1862 — Dir. Malagola Carlo — Abb.: 3 ms. L. 5; 6 ms. L. 10; 12 ms. L. 20 — U. P. fr. 25.
» » **Società Istriana d'Archeologia** — Parenzo (Austria) — 1° num 1884 — Abb. fiorini 4.
» **Parlamentari** — Roma, v. della Missione 3 — Abb.: dal 1° genn.: ai resoconti stenog: L. 20; Ai disegni di Legge e Reg. L. 40; Documenti L. 25; agli Atti completi L. 80
» **del Senato** — Roma — Abb. dal 1° genn. ai progetti e relaz. L. 12; ai Resoconti L. 18; agli Atti compl. L. 30.
» **Società dei Naturalisti** — Modena — (15 × 23) — Tir. 200 copie — 1° num. maggio 1866 — Abb. L. 12.
» **Società Romana d'Antropologia** — Roma, v. Collegio Romano, 27. (?)
» **Società Scienze Naturali** — Milano — (Civico Museo di Storia Nat.) — Abb. L. 20

Digitized by Google

Aurora — Foggia — Bimens. — Lett. di 8 pag. — 1° num. 1893 — Abb. L. 2.
Aurora — Fratamaggiore (Napoli) — Bimens. — Polit. amm., comm. di 4 pag. — 1° num. 1888 — Abb. L. 3.
Aurora — Loreto Aprutino (Teramo) — Sett. — Amm. lett. di 4 pag. — (52 × 36) — 1° num. 1893 — Abb.: 6 ms. L. 2,50; 12 ms. L. 4.
Aurora — Ravenna — Bimens. — Arti, scienze, lett. di 4 pag. — 1° numero 1893 — Abb. L. 3,50.
Aurora — Roma, v. Sardegna, 39 — Sett. — Ogni giov. — Riv. Illust. 1° num. 1893 — Prop.-dir. G. Fontana — Abb. L. 20.
Aurora — Sarno (Salerno) — Sett. — Polit. lett. di 4 pag. — 1° num. 1893 — Abb. L. 4.
Aurora Educativa — Caltagirone — (?).
Avanguardia — Cosenza, v. d'Assisi — Sett. — Polit. lett. di 4 pagine — 1° num. 1876 — Dir. Bianchi Domenico — Abb.: 3 ms. L. 3; 6 ms. L. 5,50; 12 mesi L. 10.
Avanguardia — Lucera (Foggia), v. Casonne, 6 — Sett. — di 4 pagine — 1° num. 1886 — Abb.: 6 ms. L. 3,50; 12 mesi L. 6.
Avanguardia — Roma — Bisett. — Finanz. di 4 pag — 1° num. 1893 Abb. L. 10.
Avanguardia Alpina — Garessio (Cuneo) — Sett. — Polit. di 4 pag. — 1° num. 1891 — Abb. L. 4.50.
Avanguardia letteraria — Cosenza — Mens. — Lettere arti — 1° num. 1889 — Abb. L. 1.
Avanti — Valenza, via Provinciale, 18 — Ogni dom. — Polit. di 4 pag. (31 × 32) — 1° num. 2 ottobre 1892 — Abb. L. 3,50.
Avellino — Avellino. (?)
Avicultore — Palermo — Bimens. — Allevamento polli — 1° num. 1892 Abb. L. 4.
Avvenire — Aquila, corso Vitt. Em., 81 — Sett. — Polit., amm., di 4 pag. (30 × 20 — 1° num. 1 aprile 1893 — Abb. L. 2,50.
Avvenire — Casale Monferrato, v. Asilo, 40 — Bisett. — polit., amm. di 4 pag. — 1° num. marzo 1882 — Abb.: 3 ms. L. 2; 6 ms.L. 3,50; 12 ms. L. 6.
Avvenire — Gallarate, piazza Ponti, 2 — Ogni sab. — Giornale del circondario di pag. 4 (36 × 25) — 1° num. 17 giugno 1893 — Dir. Bareggi Emilio — Abb.: 1 ms. L. 1; 3 ms. L. 3; 6 ms. L. 6; 12 ms. L. 12.
Avvenire — Lugo (Ravenna) — Polit. amm. (?) di 4 pag. — 1° num. 1891 — L. 5.
Avvenire — Marzara del Vallo (Trapani) — Bimens. amm. di 4 pag. — 1° num. 1889 — Abb. L. 1,50.
Avvenire — Messina, v. Monasteri, 3 — Sett. — di 4 pag. (39 × 27) — 1° num. 23 agosto 1891 — Abb. L. 3.
Avvenire — Milano, via della Passarella, 6 — Ogni dom. — Lett., arte (59 × 39) 1° num. dicembre 1894 — Prop. Carminati, Venturini e C. — Dir. Piroddi Salvatore — Abb.: L. 2,50 — U. P. fr. 5.
Avvenire — Novara, via Orfanelle, 1 — Sett. — Ogni sab. sera di 4 pagine (50 × 35) — Tir. 1000 copie — 1° num. maggio 1880 — Prop. Gaddi Gioachino — Abb.: 6 ms. L. 2; 12 ms. L. 3,50 — U. P. 6 ms. fr. 8; 12 ms. fr. 5,60.
Avvenire — Palermo, p. S. Onofrio, 6 — Sett. — Polit. amm. 43 — 29 1° num. luglio 1892 — Abb. L. 12.
Avvenire — Porto Maurizio — Giornale della provincia, di 4 pag. (31×20) 1° num., 7 Maggio 1891 —Abb. 6 ms. L. 3; 12 ms. L. 6.
Avvenire — Sciacca (Girgenti) — Sett. — Polit., di 4 pag. — 1° num. 1889 — Abb. L. 5.

Digitized by Google

Avvenire — Udine, v. Palladio, 7 — Sett. — Ogni sab. — Social. di 4 pag. (40×28) — Dir. Barbini P. — 1° num. 24 giugno 1863 — Abb. L. 4.

Avvenire Agricolo — Parma, Cassa Risparmio — Mens. — agricoltura, di 24 pag. (21 × 17) — 1° num. 1893 — Dir. Bizzozero dott. Antonio — Abb. L. 3.

Avvenire Artistico — Roma. v. Gregoriana.

Avvenire di Chiavari — Chiavari, corso Garibaldi, 1 — Ogni sab. liber. democr. di pag. (43 × 29) — 1° num. novembre 1891 — Abb. L. 4.

Avvenire Educativo — Palermo, v. Vitt. Em., 324 — Sett. ill. pedag. (30 × 21) — Tiratura 4,000 copie — 1° num. 9 ottobre 1886 — Prop. Sondron cav Remo — Dir. Toti, prof. cav. Giuseppe — Abb.: 6 ms. 3,50 12 ms. L. 6 — U. P.: 6 ms. fr. 4; 12 ms. fr. 8.

Avvenire degli Educatori — Roma — Sett. — Istrutt. lett., d. 24 pagine — 1° num. 1880 — Abb. L. 5.50.

Avvenire del Frignano — Pavullo del Frignano (Modena) — Mens. — Polits. — amm.. di 4 pag. — 1° num. 1893 — abb. L. 2.50.

Avvenire del Lazio — Ariccia (Roma) — Sett. — Polit. amm., di 4 pagine — 1° num. 1875 — Abb. L. 5.

Avvenire dei Maestri Italiani — Roma, v. Veneto, 26 e v. Gioberti, 10 — 3 v. al mese — (10-20-30) — Indip., lett., di 16 pag. (34×24) — 1° num. 1881 — Dir-prop. prof. cav. Giovanni Merighi — Abb. L. 4.

Avvenire di Malta — Siracusa — Sett., di 4 pag. (31 × 23) — 1° num. 6 settembre 1891 — Abb. L. 12,30.

Avvenire del Sannio — Campobasso — Polit., lett., sett., di 4 pag. (39 × 28) — 1° num. 7 aprile 1895 — Dir. Torre Carlo — Abb. L. 10.

Avvenire di Sardegna — Cagliari, bastione S. Croce, 3 — Quotidiano — polit. amm., di 4 pag. — 1° num. 1871 — Dir. De Francesco Giovanni — Abb.: 3 ms. L. 5,50; 6 ms. 10,50; 12 ms. L. 20. — U. P.: 3 ms. fr. 9,50 — 6 ms. fr. 18,50; 12 ms. L. 35.

Avvenire del Soldato — Avezzano (Aquila).

Avvenire Vibonese — Monteleone Calabro (Catanzaro) — Sett. — amm. di 4 pag. — 1° nnm. 1882 — Abb. L. 6.

Avvisatore — Messina, v. Argentieri, 18 — Bisett. — (42 × 30) — Abb. L. 10 con diritto di inserzioni. (?)

» — Palermo, piazza Marina, 34 — Quotidiano — polit. comm. 1° num. novembre 1867 — Tir. 3,000 copie — Dir.-prop. Pierallini Pietro, fu Vincenzo — Abb. 3 ms. L, 6; 6 ms. L. 12; 12 ms. 24; U. P.: 3 ms. fr. 6; 6 ms. fr. 12; 12 ms. fr. 22.

» Torino — Mens. — Locazioni e pubblicità di 8 pag. — 1° num. 1893. — Gratis.

» **Alpino** — Torre Pellice, Tip. Alpina Popolare — Sett. — di 4 pag. 31 × 22 — 1° num. maggio 1881 — Dir. Revel Onesimo — Abb. 6 ms. L. 1,50; 12 ms. L. 3 — U. P.: 6 ms. fr. 3; 12 ms. fr. 6.

» **Dalmato** — Zara (Austria) — 2 v. Sett. (mer.-sab.) — Polit. di 8 pag. — 1° num. 1870 — Abb. 3 fiorini.

» **Ecclesiastico** — Savona (Genova) — Bimens. — Polit. nima. relig., di 16 pag. — 1° num. 1879 — Abb. L. 2.

» **degli Impieghi Vacanti** — Roma, v. Panetteria 24) — Trimest. — Concorso agli Impieghi, di 4 pag. (47×31) — 1° num.1870 — Dir.-prop. Cilla Augusto — Abb. L 4. — U. P. fr. 6.

» **Internazionale** — Arona (Novara) — Bimens. — Industr. di 8 pag. — 1° num. 15 marzo 1889. (?)

» **Maltese** — Valletta (Malta-Inghilterra) — Mens., di 8 pag. 1° num. 1893 — Abb. 6 pence al mese.

Digitized by Google

Avvisatore Marittimo — Genova — Quotidiano — Abb.: 3 ms. L. 7; 6 ms. L. 12; 12 ms. L. 20.
» **Marittimo** — Palermo — Quotidiano, 1° num. 1868 — Abb. L. 24.
» **Mercantile** — Firenze, v. Corso, 21 (?)
» **Politico commerciale** — Palermo — Quotidiano, comm. della Navigaz. — 1° num. 1868 — Abb. L. 24.
» **della Provincia** — Alessandria — Sett. — Polit., di 4 pag. — 1 num. 1853 — Abb. L. 4.
» **Riminese** — Rimini — Bimens. — Agricolo comm., di 4 pag. — 1° num. 1887 — Gratis.
» **Universale** — Firenze, v. Corso, 21 — Quotidiano — Annunzi commerciali, di 4 pag. — 1° num. 1886 — Gratis.
» **Universale** — Pistoia (Firenze) — Mens. — Annunzi commerciali, di 4 pag. — 1° num. 1888 — Gratis
Avvisi ai Naviganti — Genova. (?)
Avvocatura Italiana — Firenze — Bimens. — Riv. legale — 1° num. 15 giugno 1885 — Dir. Calamandrei R. — Abb. L. 10.

Babilonia — Firenze, v. Marsilio Ficino, 2 — Bimens. (10-25) — Lett. artis. umor., di 16 pag. (34 × 24) 1° num. 8 luglio 1888 — Dir.-prop. Carafa Carlo di Noia — Abb. L. 5; U. P. fr. 10.
Bacologo Italiano — Casale Monferrato — Sett. di 8 pag. — 1° num. 1879 — Abb. L. 8.
Bagatto — Novi Ligure — Sett. — Umor. di pag. 4— 1° num. 1889. (?)
Bagoulin — Pavia — Sett. — Umor. illus., di 4 pag. (36 × 26) — 1° num. 2 giugno 1894 — Abb. L. 2,50. (?)
Baiardo — Como. (?)
» Firenze — Sett. — Polit. amm. di 4 pag. — 1° num. 1889 — Abb. L. 8. (?)
» Marcianise (Caserta) — Sett. polit. amm. di 4 pag. (37 × 24) — 1° num. 30 agosto 1892 — Abb. L. 3. (?)
Balilla — Castellamare di Stabia (Napoli) — di 4 pag. (43 × 28) — 1° num. 4 settembre 1894 — Abb. L. 3,60. (?)
Balilla — Genova — 2 v. alla Sett. (Giov. e Dom.) — Amm. democrat. cronaca locale, di 4 pag. — 1° num. 23 genn. 1868 — Dir.-prop. Poggi Giuseppe — Abb.: 6 ms. L. 3; 12 ms. L. 6.
Balilla — S. Stefano Quisquina (Girgenti) — Gazz. del Circ. di Bivona, di 4 pag. (34 × 23) — 1° num. 21 maggio 1893 — Abb. L. 5. (?)
Banda — Roma — Mens. — Musicale — 1° num. 1877 — Abb. L. 5.
Banditore — Firenze, v. Pilastri, 16 — Sett. — Polit. amm. commerc., annunzi di 4 pag. — 1° num. 1892 — Abb. L. 5.
Bastone — Padova — Giornale della beneficenza di 4 pag. (37 × 24) — 1° num. marzo 1894 — Dir. Gobbo Luigi.
Basile Giambattista — Napoli, Calata Capodichino, 56 — Mens. — Lett. — 1° num. 15 gennaio 1883 — Dir.-prop. Molinaro Del Chiaro — Tir. 500 copie — Abb. L. 5.
Battaglia — Catanzaro, v. Alberghi, 4 — Sett. — Polit. lett., di 4 pag. — (32 × 47) — 1° num. 28 luglio 1892 — Tir. 3000 copie — Dir.-prop. Peronaci Ernesto — Abb.: 6 ms. L. 3; 12 ms. L. 5.
Battaglia — Firenze, v. Orivolo, 33 — Bisett. — Polit. amm. lett. di 4 pag. — 1° num. 1889 — Abb. L. 8.
Battaglia — Frosinone (Roma), v. Cavour, 42 — Quotid. democratico, di 4 pag. (41 × 29) — 1° num. 7 dicembre 1893 — Dir. Fortuna Alessandro — Abb.: 6 ms. L. 3; 12 ms. L. 6.
Battaglia — Girgenti — Polit. democratico. (?)

Digitized by Google

Battaglia — Milano. v. Dogana, 2 — Ogni giov. — Social. di 4 pag. (38 × 28) — 1° num. aprile 1894 — Tir. 3500 copie — Abb.: 3 ms. L. 0,70; 6 ms. L. 1,30; 12 ms. L. 2,50 — U. P.: 3 ms. L. 1,40; 6 ms. L. 2,60; 12 ms. L. 5.

Battaglia Bizantina — Bologna, Cartoleria, 16 — Sett. lett. art. scient. di 4 pag. — 1° num. 1886 — Dir. Cervi Antonino — Abb. L. 5. (?)

Battaglia Finanziaria — Roma. (?)

Battaglia del Muratore — Milano, v. Mazzini, 12 — Bimest. — (42 × 33) — 1° num. ottobre 1894 — Abb. L. 1.

Battaglie Artistiche — Bologna — Bimens. — Musicale, di 4 pag. — 1° num. 1890 — Abb. L. 10. (?)

Battagliere Indipendente — Isernia (Campobasso) — Bimest. polit. amm. di 4 pag. (38 × 26) — 1° num. 29 novembre 1894 — Abb. L. 4.

Bazar — Firenze, v. Egidio, 16 — Mode (?)

Bazar — Milano, v. Solferino, 24A — Bimens. — 2 ediz.: Mode lett. e lavori — Abb. alla 1ª ediz.: 3 ms. L. 4; 6 ms. L. 8; 12 ms. L. 12 — U. P.: 3 ms. fr. 5; 6 ms. fr. 8; 12 ms. fr. 15 — Abb. 2ª ediz.: 3 ms. L. 6; 6 ms. L. 13; 12 ms. L. 20 — U. P.: 3 ms. fr. 7; 6 ms. fr. 13; 12 ms. fr. 25.

Bellini — Catania. (?)

Bellini — Firenze, v. Buffalini, 41 — Mens. — Musicale, teat., di 4 pag. (25 × 35) — 1° num. 29 settembre 1875 — Tir. 500 copie — Dir.-prop, Rebugli Francesco — Abb. L. 2,50; U. P. L. 3.

Bene — Milano, v. Pantano, 26 — Educ. relig. cat. — 1° num. 1° gennaio 1889 — Prop.: Cogliati, cav. E. Gnecchi; Dir. San Martino don Carlo — Abb. annuo L. 3,50; U. P. L. 6.

Berico — Venezia. (?)

Berico — Vicenza — Quot., meno festivi — Polit. relig. di 4 pagine — 1° num. 1876 — Abb.: 3 ms. L. 3,50; 6 ms. L. 6,50; 12 ms. L. 12.

Bersagliere — Catania — Bisett. — Polit. lett., di 4 pag. (47 × 28) — 1° num. 1 novembre 1894 — Abb. L. 6. (?)

Bersagliere — Salerno, Largo S. Gregorio, 15 — 2 v. Sett. (Lun. e Ven.), di 4 pag. (41 × 28) — 1° num. 10 dicembre 1894 — Abbon. annuo L. 5. (?)

Bescapè — Novara — Sett. — Polit. amm. relig. di 4 pag. — 1° num. 1882 — Abb. L. 4.

Betta della lengua s'cietta — Crema, v. Venti Settembre, 49 — Di 4 pag. (26 × 17) — 1° num. 21 aprile 1892. (?)

Bibliofilo — Bologna, via Cane, 2 — Mens. — di 16 pag. — 1° num. gennaio 1880 — Abb. L. 6; U. P. fr. 8.

Bibliografia Italiana — Firenze — È una tiratura a parte del « Bollettino delle pubblicazioni italiane » inviata gratis all'Associazione libraria.

Bibliografia Italiana — Milano (vedere Firenze).

Bibliografo — Napoli, salita Teresina, 84 — Bimens. pubb. libraria, lett. bibliog., di 4 pag. (20×25) — Dir.-prop. Caracciolo pref. Giuseppe — 1° num. 1 settembre 1888 — Tir. 6000 copie — Abb. L. 1.

Biblioteca per l'Infanzia — Torino, c. Vinzaglio, 5 (Carlo Speirani) Mens., lett. didattico (25 × 15 1/2) — Abb. (dal 15 nov.) L. 3; U. P. fr. 4.

Biblioteca Italiana — Roma, vic. Falcone, 4 — Mens. (1-15) bibliografico — 1° num. luglio 1894 — Dir.-prop. Rizzuti Antonio — Abb.: 6 ms. L. 2; 12 ms. L. 4; U. P. fr. 6.

Biblioteca legale economica — Milano, E. Sonzogno — Irregolare Giurisprud. (12 × 18 1/2) — 1° num. febb. 1885 — Prop. Società Sonzogno — Dir. Italiani avv. Arturo — Abb. L. 4,50.

Biblioteca del Popolo — Milano, E. Sonzogno — Bimens. — Scient.

Digitized by Google

Anno II — N. 20 - 1896 5 Centesimi Sabato-Domenica 16-17 Marzo 1896

LA BICICLETTA

Prezzi d'abbonamento: Si pubblica non meno di due volte alla settimana — 120 NUMERI ALL'ANNO — Prezzo delle inserzioni

DIREZIONE ED AMMINISTRAZIONE, Via Marsigli, 9 - MILANO

Tiratura ordinaria 10.000 copie

Seconda edizione

stampata colle speciale impianto tipografico della Bicicletta all'Esposizione Ciclistica Internazionale

Macchina tipografica dell'Arte — Motore a petrolio Vianini — Tipi della ditta Fratelli Rivara — Trasmissioni della ditta Massoni e Franceschi.

Pubblichiamo alcuni fra i ritratti dei principali componenti il Comitato, altri, quelli del Generale Testarini, uno dei presidenti onorari, del conte Carletto Sormani, del dott. Bernasconi, del dott. Enrico Lucardo, il pubblicheremo nei prossimi numeri, non avendo potuto averli in tempo fotografie e disegni.

***

Lo stand della *Bicicletta* si presenterà in questi giorni di più grandioso.

È stato impiantato una intera tipografia per comporvi e stamparvi il nostro giornale.

La macchina tipografica fu appositamente costruita dal noto stabilimento meccanico Dall'Orto. Essa verrà posta in azione da un motore a petrolio Vianini, i più semplici e i più pratici. Le trasmissioni sono in cinghie di pelo di cammello della ditta Massoni e Franceschi.

La tipografia Rivara, che pubblica il nostro giornale e che vi è fatta una specialità in pubblicazioni ciclistiche ha provveduto al rimanente impianto tipografico, vale a dire alla composizione.

Durante l'Esposizione, *La Bicicletta* si stamperà un giornino di 4 in 8 piccolino no, per cui motore e macchina tipografica, allo scopo di poter sopperire alla forte e crescente tiratura, saranno posti in azione giorno e notte.

Preghiamo i corrispondenti a volerci scrivere con ogni sollecitudine durante il periodo dell'Esposizione.

***

L'INAUGURAZIONE della Esposizione Internazionale Ciclistica

Domattina adunque l'Esposizione Ciclistica verrà inaugurata coll'ufficialità che viene accordata nell'epoca alle grandi ed utili imprese.

Sarà ora dalle gallerie della mostra. Il sole sfavillerà a piano di pomeriggio di giorni nulli a serbo, e ne riparerà queste gradevolmente all'orchestra il nostro lettore dei martelli, l'organo giusto delle tagliate, il frastuono delle voci.

Cav. Ugo Pisa
Presidente della Sezione di Commercio
Presidente Onorario del Sub Esposizione

Quest'attività accolta e nervosa. A, è anco che preceda le fatiche del lavoro.

Cav. Federico Johnson
Presidente del Velo Club
Presidente effettivo dell'Esposizione

Nobile e grande festa del lavoro questa che fa gaiaf più grande compimia che non idcata: bobile e grande festa per noi ciclisti, che possiamo con essa dare una prova novella della nostra forza d'organizzazione; nobile e grande festa per Milano, che si è preso anche questa volta alla testa nobile e grande festa indine per la egregie persone del Comitato che alla sua Presidia hanno lavorato con ammirevole energia ed ne distinteresse veramente ammirevoli.

***

«Nessuna Esposizione a Milano si è fatta mai senza lavorarle grandissima fatiche, lottocrisimi, senza sfrottare gl'interessi che ad esse si collegavano.

Per l'Esposizione Ciclistica, occorre ricordarlo, ciò non è avvenuto. La gelosie sorpie, sottine, eleganti, tali da farla sviviziare alle grandi esposizioni estere, hanno quasi per miracolo, a dirsuno di a chiarlo a a tutto si è provveduto.

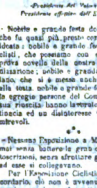

Ing. Palmiro Picchio.
Vice-Presidente del Esposizione

E, per l'«Eletto mobile», un altro cosa occorre ricordare:

Non è passato ancora un lustro da quando il ciclismo era considerato un divertimento da ragazzi o da uomini non in istato serio. E, eccezione viene a dimostrare come quel senso che pareva che il vento della persione avesse trasportare lontano, abbia dato frutti semplicemente meravigliosi.

E non una palestra potente, piena di giovinezza e d'ardimento che è venuta su per incanto, che combatte già oggi, nelle armi della concorrenza per la conquista del meglio.

E tutta un industria che è venuta a portare nuovo sangue e nuova vita negli organismi già troppo pletorici degli stabilimenti meccanici e dei produttori di gomma.

Giovanni Lorenzi
Segretario aggiunto del Comitato dell'Esposizione

Noi ci sopreblbe ricordare nella storia della industria umana un fenomeno così imponente quale è quello, cui il velocipedismo ci ha fatto assistere. Gli operai addetti alla lavorazione dei cicli si sono in questi ultimi anni moltiplicati per sì elevati

Wulfing Emilio
Membro della Direzione del Velo Club

Ma le parole più serrate per la forza di domani due essere indirizzate al Velocipedismo Club di Milano.

I più vecchi del nostri soci festeggiano in tale occasione le loro mete d'argento col ciclismo. Essi, che furono i precursori entusiasmosticati e spesso derisi dell'attuale ciclismo, possono gustare una soddisfazione di grandezza.

Marchesini Ridolfo
Cassiere del Velo Club e tesoriere del T. C. C. I.

Il Velocipedismo Club di Milano ha una storia veramente gloriosa, egli fu per il passato l'antesignano della causa ciclistica; fu lui che sviluppò in Italia lo spirito d'emulazione, e che, colla propaganda attiva e tenacissima, fece nascere dalla sua stessa culla un grande numero di consorelle.

Nel centenario Il Velocipedismo Club di Milano

Ruggeroni ing. Carlo
Membro della Direzione del Velo Club

mente alla la dignità: fu il primo a mostrare di comprendere che il tempo di certe propagande era passato e che l'avvenire del ciclismo sarebbe stato nel turismo.

Egli non poteva meglio festeggiare la data gloriosa, che con questa Esposizione, alla cui esecuzione seppe provvedere in modo, che un'alta signorilità è venuta ci truche a lui, e tutti il ciclismo milanese, la cui federazione, come ben dice, un giorno il tav. Johnson, si è compiuta prima di fallo che non di diritto.

***

E, si possono dimenticare due uomini, che, per quella Esposizione hanno fatto ciò che nessuno persone mai la stessa Comitato ha saputo fare?

Pozzoguidi avv. Felice
Membro della Direzione del Velo Club

Parliamo del cav. Johnson e del signor Adolfo Negri, presidente il primo e segretario il secondo del Comitato Esecutivo. La loro operosità, la loro gentilezza di modi, il loro spirito conciliativo, il loro interessamento a tutto e per tutti furono indiscutibilmente per quanto più grande d'Esposizioni, meritevole le onorevole di pari Comitati.

Pasta Giuseppe
Membro della Direzione del Velo Club

E con questo ho finito.

Io spero che domani tutto il ciclismo milanese sarà raccolto all'Esposizione ci-

Chiesi Vespasiano
Segretario del Velo Club

spero che il sole, che ora sta sfavilla a contorni benigno verso l'Esposizione, vi

Cavirati Carlo
Membro della Direzione del Velo Club

vificandola coi suoi raggi, allietandola col suo riso, accogliendo la sua con la nostri letizia.

Io, Cielo.

CORSE a Palermo

(Per Telegramma)

Ieri con una splendida giornata abbiamo avuto la seconda corsa di Palermo-Monreale, alla quale numerosi abbonanti hanno. Ne vi è dubbio che il Velo-Club Trinacria ci ha fatto una delle cose le più impossibili e le varie pure.

Prima di dare il resoconto tecnico della gara, ci è reso necessario di un indirizzo.

Nella corsa Palermo-Monreale ed altre premiate parte il notissimo corridore romano Alcibiade, ma la presidenza del V. C. Trinacria non ha voluto registrare la sua iscrizione a causa del Regolamento che vieta ai soci di una società partecipare ad un concorso organizzato da altra società. Vivaci, discussioni ebbero luogo in proposito, ma la presidenza fu irremovibile e non volle sentire la ragione del semplice corridore, mentre quella stessa società aveva ammesso alla partenza Pranchina Francesco corridore appartenente ad altra società, quella del U. V. L. Ma la ingiustizia è flagrante e la regola che la ogni compiuta l'intera vasta corsa.

Così il V. C. Trinacria che è stato tra i primi a mandare un rappresentante Palermo a quella del U. V. L., ha dimostrato come non possa disgiungere di fronte alle grandi dei circoli.

In tutte le località frequentate l'automobilismo non è che un elemento di curiosità, ma ha già un vantaggio per le Case di porre nell'interesse conoscenza dei corridori e della località, ed eventuale di investimenti di tali parti nel circolazione sempre in Palermo Laboratorio.

Ecco il resoconto dettagliato della corsa:

1° Premio, 3° Classe — m. 2000. — 1° Arcella, 2° Lo Sterzo, 3° Sorrentino.

2° Premio, 2° Classe — m. 2000. — 1° Arcella, 2° Lo Sterzo, 3° Sorrentino.

3° Premio, Dilettanti — m. 2000. — 1° Pubblico, 2° Cannizzaro, 3° Cannizzaro.

4° Premio, Campionato Sociale — m. 2000. — 1° Arcella, 2° Lo Sterzo, 3° Sorrentino.

5° Premio, Campionato Sociale — m. 2000. — 1° Arcella, 2° Lo Sterzo, 3° Sorrentino.

6° Premio, Campionato Sociale — m. 2000. — 1° Arcella, 2° Lo Sterzo, 3° Sorrentino.

7° Premio, Campionato Sociale — m. 2000. — 1° Arcella, 2° Lo Sterzo, 3° Sorrentino.

8° Premio, Campionato Sociale — m. 2000. — 1° Arcella, 2° Lo Sterzo, 3° Sorrentino.

9° Premio, Campionato Sociale — m. 2000. — 1° Arcella, 2° Lo Sterzo, 3° Sorrentino.

10° Premio, Campionato Sociale — m. 2000. — 1° Arcella, 2° Lo Sterzo, 3° Sorrentino.

11° Premio, Campionato Sociale — m. 2000. — 1° Arcella, 2° Lo Sterzo, 3° Sorrentino.

12° Premio, Campionato Sociale — m. 2000. — 1° Arcella, 2° Lo Sterzo, 3° Sorrentino.

13° Premio, Campionato Sociale — m. 2000. — 1° Arcella, 2° Lo Sterzo, 3° Sorrentino.

14° Premio, Campionato Sociale — m. 2000. — 1° Arcella, 2° Lo Sterzo, 3° Sorrentino.

15° Premio, Campionato Sociale — m. 2000. — 1° Arcella, 2° Lo Sterzo, 3° Sorrentino.

16° Premio, Campionato Sociale — m. 2000. — 1° Arcella, 2° Lo Sterzo, 3° Sorrentino.

17° Premio, Campionato Sociale — m. 2000. — 1° Arcella, 2° Lo Sterzo, 3° Sorrentino.

18° Premio, Campionato Sociale — m. 2000. — 1° Arcella, 2° Lo Sterzo, 3° Sorrentino.

19° Premio, Campionato Sociale — m. 2000. — 1° Arcella, 2° Lo Sterzo, 3° Sorrentino.

20° Premio, Campionato Sociale — m. 2000. — 1° Arcella, 2° Lo Sterzo, 3° Sorrentino.

Serio finito per Biciclette e Tandem della *Components Cycle & C. (Hall)* sono le migliori esistenti. Deposito presso *M. TURKHEIMER & MILANO*

Il FOCAMATICO NICHELIM darà PREMI in tutte le corse su strade

V. Ferrari - Ponte Seveso, 6

Digitized by Google

Lett. indust., di 64 pagine (11 × 17) — 1° num. agosto 1895 — Prop. Società Sonzogno — Al numero cent. 15.

Biblioteca di San Francesco di Sales — Napoli, v. Salvator Rosa, 315. (?)

Biblioteca di Santa Eloquenza e Ascettica — Savona — Sett. — Catt., di 16 pag. — 1° num. 1891 — Abb. L. 5.

Biblioteca delle Scuole classiche — Modena — Rivista di lettere — Dir. prof. G. Finzi — Edit. G. B. Paravia — Abb. L. 2.

Biblioteca Universale — Milano. E. Sonzogno — Mens., Storia, romanzo, poesia (11 1/2 × 17) — 1° num. 12 ottobre 1882 — Prop. Società Sonzogno — Abb. L. 7.

Biblioteca di Zoologia e anatomia comparata in Italia — Torino, v. Po, 19.

* **Bicicletta** — Milano, v. Meravigli, 3 — Bisett., Sport, Ciclismo, di 4 pag. (57 × 41) — 1° maggio 1894 — Tir. 12000 copie — Dir. Bianchi G. A. — Abb.: 3 ms. L. 1,75; 6 ms. L. 3; 12 ms. L. 5 — U. P.: 3 ms. fr. 3,50; 6 ms. fr. 6; 12 ms. fr. 10.

Biella Cattolica — Biella (Novara) — Sett. polit. relig. amm. di 4 pag. — 1° num. 1887 — Abb. L. 5.

Bilancia — Fiume (Austria) — Quot. polit. comm. marina, di 4 pag. — 1° num. 1867 — Abb.: 3 ms. fr. 14,30; 6 ms. fr. 29; 12 ms. fr. 57.

Bilancia — Iesi (Ancona), p. Federico, 10 — Sett. dem. polit. social., di 4 pag. (43 × 31) — 1° num. 1886 — Prop.-dir. resp. Girombelli Pietro — Abb. 6 ms. L. 2; 12 ms. L. 4; U. P. fr. 7.

Bioforo — Palermo — Trimest., farmacia di 8 pag. — 1° num. 1889 — Gratis.

Biografo per Roma e Comuni — Roma — Dir. e Anim.: v. Anima, 55 — Sett. comm., teatrale, artistico — Dir. Ferraye march. Cesare — Abb.: 3 ms. L. 6; 6 ms. L. 12; 12 ms. L. 20.

* **Birichin** — Torino, v. Ospedale, 35 — Ogni sab. — Umor., di 4 pag. (48 × 68) — 1° num. 1886 — Tir. 10,500 copie — Dir. Ferrero G. B. — Abb.: 6 ms. L. 2; 12 ms. L. 3 — U. P.: 6 ms. fr. 4; 12 ms. fr. 6.

Birichina — Torino — Ogni sab. — Umor. ill., di 4 pag. (42 × 28) — 1° num. 5 gennaio 1883 — Abb. L. 3. (?)

Birichino — Firenze, v. Orivolo, 33 — Polit. lett., di 4 pag. (37 × 27) 1° num. 16 marzo 1894 — Abb. L. 6. (?)

Bocaccio — Firenze, v. Borgognisanti, 41 — Sett. lett. teatri, di 4 pag. — 1° num. 1881 — Abb. L. 3,50.

* **Bohème** — Firenze, c. V. Eman., 30 — Sett. lett. amm., di 4 pag. — 1° num. 15 settembre 1883 — Tir. 20,000 copie — Dir.-prop. Sciascia Sicurelli — Abb.: 6 ms. L. 3; 12 ms. L. 5 — U. P.: 6 ms. fr. 5; 12 ms. fr. 10.

* **Bois** — Milano, v. Campo Lodigiano, 3 — Ogni sab. — Culinare — 1° num. febbraio 1885 — Tir. 5000 copie — Dir.-prop. Blengini Achille — Abb.: 3 ms. L. 1; 6 ms. L. 2; 12 ms. L. 5 — U. P.: fr. 7.

Bollente — Acqui (Alessandria), portici Saracco — Ogni mart. — Polit. amm. lett., di 4 pag. (45 × 33) — 1° num. 25 gennaio 1887 — Dir. Braggio, avv. P. — Abb.: 3 ms. L. 1; 6 ms. L. 2; 12 ms. L. 3.

Bollettino — Firenze, v. Ricasoli, 33. (?)

» Napoli — Ufficiale della navigazione generale italiana, di 8 pag. — 1° num. 3 febbraio 1894.

» **R. Accademia Medica** — Genova, palazzo Università — 6 fasc. all'anno., di 64 pag. — 1° nnm. 1887 — Tir. 300 copie — Abb. L. 6; U. P. fr. 8.

» **R. Accademia Medica** — Roma, palazzo Università — Mens. medic. chirurg. — Abb. L. 8.

Digitized by Google

Bollettino Accademia Medico Chirurgica — Napoli — Trimest. 1° n. 1887 — Abb. L. 10.

» **Agrario della Dalmazia** — Zara (Austria) — Bimens. (1-15) — marzo 1872 — Abb. 7 fiorini.

» **Agrario Igienico Metologico** — Pistoia — Mens., di 16 pag. (25 × 17) — 1° num. 16 luglio 1894 — Tir. 250 copie — Dir. Malfatti dott. Emanuele — Abb. L. 3.

» **Agrario Veronese** — Verona — Trimest., di 8 pag. — 1° num. 1883.

» **d'agricoltura e agronomia, chimica e agraria** — Firenze, borgo S. Croce, 5 — Mens., di 32 pag. — 1° num. gennaio 1889 — Dir. N. Passerini — Abb. L. 6.

» **amministrativo** — Caserta — Bisett. amm. e giurisp., di 16 pag. — 1° num. 1876 — Abb. L. 6,20.

» **amministrativo del Comune di Roma** — Campidoglio) — Bimens. dei verbali delle adunanze, di 24 pag. — 1° num. 1883.

» **dell'Amministrazione comunale dei dazi di consumo di Ancona** — Ancona.

» **d'Amministrazione provinciale** — Caserta — Mens. — Amm. atti R. Deputaz. provinc. — 1° num. 1877 — Abb. L. 12.

» **Ampelografico Roma** — (?) — 1° num. 1876.

» **Annuale della Biblioteca Civica di Bergamo.** (?)

» **Annuale della Biblioteca Civica di Torino.** (?)

» **Annuale della Biblioteca Consorziale Sagarica** — Bari — 1° num. 1888.

» **d'Annunzi Agrari** — Lendinara (Rovigo) - Sett. gratis. (?)

» **Antiquario Librario** - Verona - Edit. Olsckli - Gratis. (?)

» **d'Archeologia Cristiana** — Roma — Trimest. Archeol. — 1° num. 1873 — Dir. De Rossi comm. G. B. — Abb. L. 10.

» **delle Assicurazioni** — Torino — Bimens. — Di 16 pag. — 1° num. 1878 — Abb. L. 5.

» **Associazione agraria friuliana** — Udine — Bimens. agricolo ind. comm. — 1° num. 1855 — Abb. L. 10.

» **Associazione Coreografica di M. S. Italiana** — Milano, v. Passarella, 24 — Semestrale — Notizie Teatrali di 4 pag. (38 × 28) — 1° num. 5 aprile 1892. — Tir. 1000 copie Dir. Coppini C. — Gratis.

» **delle Associazioni evangeliche Italiane** — Firenze v. Serragli, 15 — Dir. R. Caldini — Abb. annuo L. 1. (?)

» **delle Associazioni evangeliche Italiane** — Torino Mens. di 8 pag. — 1° num. 1888 — Abb. L. 1.

» **dell'Associazione dei fabbricatori di carta ed arti affini nel Regno d'Italia.** — Milano, v. S. Protasio, 4 Mens. (19 × 28) — 1° num. 1888 — Dir. Usigli cav. Arnaldo — Abb. L. 10; U. P. fr. 15.

» **Associazione impieg. civ.** — Bologna, v. Galliera, 20. (?)

» **Associazione impiegati civili** — Milano — Mens. interessi dell'associazione, di 4 pag. — 1° num. 1893 — Gratis ai soci.

» **Associazione impiegati civili** — Venezia. (?)

» **Associazione Industria Laniera Italiana** — Biella, Tip. Amosso — Mens. di 28 pag. (29 × 19) — 1° num. 1887 — Abb. L. 8; U. P. fr. 8,60.

Digitized by Google

Bollettino dell'Associazione Maestri elementari della provincia — Roma — Mens. — Didattica pedag., di 8 pag. 4° num. 1893 — Abb. L. 1,50.

» **Associazione Magistrale** — Mortara. (?)

» **Associazione Medica.** — Girgenti. (?)

» **Associazione Medica Bresciana** — Brescia — 4 o 6 volte all'anno di 16 pag. — 4° num. 1890 — Gratis ai membri dell'Associazione.

» **Associazione Medica Tridentina** — Trento (Austria) — Mens. — Medico — Dir. Gerloni G. — Abb. 5 fiorini.

» **Associazione operai braccianti** - Ravenna - Bimens. — Atti dell'Associaz., di 4 pag. — 4° num. 1888 — Abb. L. 1,50.

» **dell'Associazione Pedagogica** — Perugia — Mens.. di 8 pag. — 4° num. 1889 — Abb. L. 3.

» **Associazione Pedagogica fra g' Insegnanti delle Scuole Normali** — Roma, via Mazzini, 4 — Mens. pedagogico — Abb. L. 4. (?)

» **Associazione di Previdenza e M. S. fra il personale delle Strade Ferrate Italiane** — Bologna, via Galliera — Mens. questioni economiche di previdenza, di 6 pag. — 4° gennaio 1889 — Dir. Corsi Giuseppe — Abb. L. 1,50.

» **dell'Associazione promotrice degli asili rurali per l'infanzia** — Mondovì (Cuneo) — Trimest. — Interessi dell'Associazione, di 8 pag. — 4° num. 1883.

» **Associazione Romana Pace e Arbitrato** — Roma, v. Vicenza, 5. (?)

» **Associazione fra i Sanitari della Romagna** — Faenza (Ravenna) — Mens. — Interessi professionali. di 4 pag. — 4° num. 1893 — Gratis.

» **atti Camera di Commercio di Como** — Como. (?)

» **atti costitutivi e modificativi** — Roma, Ministero Agricoltura e Industria.

» **atti ufficiali in materia ecclesiastica** — Brescia — Bimens. — 4° num. 1885 — Abb. L. 4. (?)

» **di Bachicoltura** — Padova — Mens. — Di 16 pag. — 4° num. 1874 — Abb. L. 5. (?)

» **delle Banche** — Roma, v. Serpenti, 149. — Bisett. (?)

» **Bibliografico** — Firenze (G. Barbera, Edit.) — 12 v. all'anno Lett. (20 × 29) — 1° num. settembre 1892 — Dir.-prop. G. Barbera. — Gratis.

» **bibliografico Associazione Libraria** — Milano, via Monte Pietà, 12 — Abb. L. 21.

» **della biblioteca Nazionale di Palermo.** (?)

» **bimestrale di Pubblicità Nazionale** — Perugia — Bimens. — Inserzioni annunzi, di 4 pag. — 4° num. 1893 — Gratis.

» **della Borsa** — Milano — Tutti i giorni di Borsa — Abb.: in Milano L. 15; Regno L. 18; U. P. fr. 30.

» **della Borsa** — Torino — Bimens. — 4° num. 1889 — Abb.: L. 5,50: 6 ms. L. 10; 12 ms. L. 18; — Col Boll. delle Sete; 3 ms. L. 6,50; 6 ms. L. 12; 12 ms. L. 22.

» **della Borsa Agricola** — Alessandria — Mens. di 8 pag. — 4° num. 1893 — Abb. L. 1.

» **del Burro** — Lodi. (?)

Digitized by Google

Bollettino della Camera di Commercio — Carrara — Mens. — Atti Camera, di 4 pag. — 1° num. 1891 — Abb. L. 2 — Gratis alle Camere di Commercio.

» **Camera di Commercio ed Arti** — Catania — Ogni dom. — Di 12 pag. (32 × 23) — 1° num. 9 gennaio 1894 Abb. L. 2.

» **Camera di Commercio ed Arti** — Caserta — Irreg. — Atti, di 24 pag. — 1° num. 1893 — Gratis alle Camere di Commercio.

» **Camera di Commercio ed Arti** — Chiavenna — Mens. — Atti Camera, di 8 pag. (19 × 28) — 1° num. 1890.

» **Camera di Commercio ed Arti** — Firenze. (?)

» **Camera di Commercio ed Arti** — Macerata — Mens. — di 20 pag. (27 × 19) — 1° num. genn. 1 1894.

» **Camera Commercio** — Palermo — Mensile — Abb. L. 6.

» **Camera di Commercio ed Arti** — Siena e Grosseto — Bimens. (1-15) — Di 8 pag. (24 × 16 1/2) — 1° num. 1852 — Abb. L. 2.

» **Camera di Commercio ed Arti** — Siracusa — Irreg. — Interessi comm. e indus.

» **Camera Commercio ed Arti** — Vicenza — Mens. — 1° num. 1870 — Abb. L. 1,50.

» **Camera di Commercio Italiana** — Buenos-Ayres — Mens. di 24 pag. — Abb. Pesos 10.

» **Camera di Commercio** — Roma — Abb. L. 6.

» **dei Garabinieri Reali** — Roma.

» **Cassazione di Roma** — Roma — Bimens. — Massime civili penali, di 8 pag. — 1° num 1894 (35 × 28) — — Dir.-prop. Nicola De Siano — Abb.: 6 ms. L. 5,20; 12 ms. L. 10.

» **Chimico Farmaceutico** — Milano — Bimens., di 32 pag. — 1° num. 1861 — Prop. Pavia Felice — Dir. Vitale Dioscoride — Abb.: L. 8; U. P. fr. 9.

» **del Circolo Enofilo** — Palermo — Mens. — Enolog. di 128 pag. — 1° num. 1888 — Abb. L. 12.

» **della Chimica** — Napoli, Largo Pignasecca, 7. (?)

» **delle Cliniche** — Milano, v. Disciplini, 9 — Mens. — Medicina, di 48 pag. (17 × 25) — 1° num. 1884 — Prop. Vallardi — Dir. Bufalini Luigi — Abb. L. 8 — Si dà in dono agli associati del « Morgagni ».

» **del Club Alpino Italiano** — Torino, v. Alfieri, 9 — Annuale — Suppl. alla Rivista C. A. I. — Abb. L. 15.

» **del Collegio dei Ragionieri** — Alessandria, v. Ghilini, 14 — Trimest. — Ragion. e scienze affini, di 16 pag. — 1° num. 1890 — Abb. L. 4.

» **Collegio Ingegneri e Architetti** — Napoli, Galleria Umberto — Dir. Folinca R. — Abb. L. 6.

» » **Ingegneri** — Roma, v. Prefetti, 17 — Trimest. — Scient. agric. — Dir. A. Prò — Gratis.

» » **Ragionieri** — Milano, v. Tre Alberghi, 17 — Bimens. — (17 × 25) — 1° num. 1895 — Dir. Gambusera rag. Enrico — Abb. L. 4.

» » — Roma, v. Torino, 117 — Mens. — di 32 pag. — 1° num. 1882 — Dir. Bruscaglia rag. Rodolfo — Abb. L. 7.

Digitized by Google

Bollettino Collegio Ragionieri — Perugia — Dir. C. Rosati.
» **Comitato (R.) Geologico Italiano** — Roma, S. Susanna, 1 — Bimens. — Geolog. scientifico — 1° num. 1870.
» **del Comitato Medico** — Cremona — Bimest. — Scient. medico, di 40 pag. — 1° num. 1881 — Abb. L. 8.
» **del Comizio Agrario** — Acireale. (?)
» » » Asti — Mens. — Agric., di 20 pag. — 1° num. 1883 — Abb. L. 3.
» » » Camerino (Macerata) — Irreg. — di 16 pag. — 1° num. 1868 — Abb. L. 4.
» » » Campobasso — Abb. L. 3.
» » » Catanzaro — Irreg. — di 12 pag. — 1° num. 1881 — Abb. L. 4.
» » » Cefalù (Palermo) — Mensile di 10 pag. (25 × 17) — 1° num. 1889 — Tir. 400 copie — Prop. Comizio Agrario Dir. Miceli Alaimo avv. Francesco — Abb. L. 3.
» » » Chiavari — Mens. — Agricolo comm., di 16 pag. — 1° numero 1868 — Abb. L. 5.
» » » Como — Mens. — Agricolo comm., di 6 pag. — 1° num. 1872 — Abb. L. 1,50.
Bollettino della Missione Valdese — Roma, v. Nazionale, 107 — Mens. — Relig. — Dir.: Teof. Gay, Buffa Daniele.
» **del Naturalista collettore allevatore** — Siena, via Città, 4 — Mens. (15) — Scienze naturali di 16 pag. — (27 × 19) — 1° num. 1 febbraio 1891 — Dir.-prop. Brogi cav. Sigismondo — Abb. L. 3; U. P. fr. 3,50.
» **della New-York** — Roma, p. Colonna (Ditta Jacopo Valbrizi) — Assicurazioni — Gratis.
» **delle Nomine della R. Marina** — Roma — Nomina e promozioni del personale della R. Marina.
» **Notarile** — Pinerolo.
» » Torino — Bimens. — Organo dei notai.
» **di Notizie** — Roma, (Fr. Bocca) — Sett. — Agricolo Economico — 1° num. 1879.
» » **Commerciali** — Alessandria (d'Egitto) — Abb. L. 12.
» » » Girgenti — Mens. — Comm. 1° num. 1882.
» **di Notizie Commerciali** — Roma, (Ministero Agricolt.) — Sett. — Comm. — 1° num. 1876 — Abb. (Fr. Bocca) L. 12.
» **di Notizie sul Credito e Previdenza** — Roma, v. Corso, 216-217) — (Fr. Bocca) — Mens. — Abb. L. 3,50.
» **di Oculistica** — Firenze, v. Separata, 26 — Bimens. — Scient. Medico di 16 pag. — 1° num. 1879 — Abb. L. 4.
» **dell'opera dell'erezione di una Chiesa a Maria Santissima del Rosario a Legnano** — Roma, v. Torre Argentina — Mens.

Digitized by Google

Bollettino del Comizio Agrario di:

» Cortona (Arezzo) — Bimens. — 1° num. 1883 — Abb. L. 1,50.
» Crema (Cremona) — Mens. — Agric., di 4 pag. — 1° num. 1868 — Dir. Monferrini Emilio — Abb. L. 3,60.
» Cremona — Bimens. — Agricolo, di 4 pag. — 1° num. 1861 — Gratis.
» Ossola-Domodossola (Novara) — Mens. — Agricolo, di 16 pag. — 1° num. 1868 — Abb. annuo L. 3.
» Gaeta.
» Genova — Mens. — Agric. comm., di 16 pag. — 1° num. 1868 — Gratis.
» Mantova — Mens. agric. — Abb. L. 5.
» Massa — Mens.
» Mondovì — Mens. — Agricolt. — 1° num. 1867 — Abb. L. 5.
» Monza (Milano) — Mens. — Agric., di 16 pag. 1875 — Abb. L. 5.
» Mortara (Pavia) — Mens. — Agric., di 8 pag, — 1° num. 1887 — Gratis.
» Novara — Mens. — Agric., di 16 pag — 1° num. 1868 — Gratis.
» Parma — Bimens. — Agr., di 16 pag. — (24 × 16) — 1° num. 1868 — Abb. L. 3.
» Pavia — Abb. L. 3.
» Saluzzo (Cuneo) — — Agric. di 16 pag. — 1° num. 1882 Abb. L. 3.
» Siena — Bimens. — Agric. — 1° num. 1863.
» Varallo. (?)
» Voghera — Abb. L. 8. (?)

» **del Comizio Circolo Agrario** — Rimini. (?)
» **Commerciale** — Reggio Emilia. (?)
» **Commerciale Industriale Agricolo** — Foligno (Perugia) — Camera di Commercio — Ogni giovedì, di 26 pag. (30 × 20) — 1° num. 3 marzo 1889 — Dir. Tradardi cav. Giovanni — Abb. L. 5 — U. P. L. 5.
» **del Commercio** — New-York (America Nord) — Sett. — Comm., di 8 pag. — 1° num. 26 ottobre 1885 — Abb.: 6 ms. fr. 8; 12 ms. fr. 15.
» **Commissione Archeologica Comunale** — Roma — Trimest. — Archeolog. scient. — 1° num. 1873 — Dir. Visconti prof. comm. Carlo Lodovico — Abb. L. 20.
» **Commissione speciale d'igiene del Municipio** — Roma — Mens. — Igiene pubblica, di 20 pag. — 1° num. 1880 — Abb. L. 8 — U. P. fr. 9.
» **Consolare** — Roma — Vedere Bollettino Ministero Affari.
» **Consociazione Museo Archeologico** — Milano.
» **Controversie Doganali** — Roma — Ministero Finanze
» **della Cooperazione Italiana** — Caserta — Irr. comm. econom., di 4 pag. (26 × 16) — 1° num. 1886 — Gratis a tutte le cooperative.
» **Corpo Guardia di Finanza** — Roma — Ministero Finanze.
» **Cultori Scienze Mediche** — Siena. (?)
» **Daziario** — Caserta. (?)
» **Demografico Meteorico** — Roma — Sett. — Demog. — Dir. Cocchi avv. A. — Gratis.
» **Direzione Generale del Demanio, Tasse** — Roma

Digitized by Google

Bimest. — Leggi e decreti, di 64 pag. — 1° num. 1872 Abb. annuo L. 3.

Bollettino Disposizioni relative personale guardie P. S. piedi e a cavallo — Roma — Trimest. — Nomine e promozioni — 1° num. 1888.

» **Economista d'Italia** — Roma, v. Tritone, 9 — Finanziario — Dir. Ventimilia cav. Sante — Abb. 3 ms. L. 4; 6 ms. L. 8; 12 ms. L. 15.

» **Generale di Benefici Vacanti** — Napoli, v. Cedronia, 31 (?)

» **Elettorale** — Parma, strada Garibaldi, 97 — di 2 pag; (27 × 35) — 1° num., 19 febbraio, 1891.

» **di entomologia agraria e patologia vegetale** — Padova — Mens., di 16 pag. — 1° num. 1 gennaio 1894 — Abb. annuo L. 3.

» **delle Estrazioni** — Milano, corso Vitt. Eman., 13 — Mens. — Estrazione prestiti, di 4 pag. — 1° num. 1875 — Tir. 5000 copie — Dir.-prop. Brambilla A. — Abb. L. 2.

» **delle Estrazioni** — Napoli — Mens. — Resoconto estraz. prestiti a premi, di 4. pag. — 1° num. 1874 — Abb. L. 2.

» **Eucaristico** — Milano, via S. Maurilio, 21 — (col prossettembre cessa).

» **Farmaceutico** — Milano, v. Fiori Oscuri, 13 — Bimest. — Scientifico (10 × 20) — 1° num. 1863 — Tir. 5000 copie — Dir.-prop. Castoldi dott. Arturo — Abb. L. 8; U. P. fr. 10.

» **Federazione ginnastica Nazionale** — Roma, via Genova, angolo S. Vitale — Mens. — Ginnastica — Abb. L. 8; U. P. fr. 10.

» **della federazione fra le Società filarmoniche** — Milano. (?)

» **di Filologia classica** — Torino, corso Vitt. Eman., 16 Mens. (25 × 16) — Dir.: prof. G. Cortese, L. Valmaggi — Abb. L. 6.

» **delle finanze, ferrovie e industrie** — Roma, v. Tritone — Sett., di 16 pag. — 1° num. 1868 — Abb.; 6 ms. L 8; 12 ms. L. 15; — U. P. 6 ms. fr. 15; 12 ms. fr. 25.

» **generale atti ufficiali del Regno** — Brescia, contrada Fontana Coperta — Ogni sab. — Decreti e regol. — 1° num. 24 dicembre 1887 — Abb. L. 4.

» **generale finanziario** — Torino — 4 volte al ms. — Finanz. estraz. naz. ed estere, di 12 pag. — 1° num. 1889 — Abb. L. 7.

» **dell'Imperiale istituto archeologico germanico** — Roma, v. Corso, 307 — Trimest. — Archeolog. di 64 pag. — 1° num. 1888 — Abb. L. 15.

» **Indirizzi dell'antica e Nuova Pompei** — Valle di Pompei, v. Sacra — di 4 pag. — 1° num. 1889 — Abb. L. 15 (42 × 29) — Dir. Bicchi Felice — 1° num. aprile 1894.

» **Industriale** — Terni — Sett. comm., di 4 pag. (24 × 17) — 1° num. 31 dicembre 1893 — Gratis.

» **d'Inserzioni** — Torino — Bimens. — Pubblicità di 4 pag. — 1° num. 1886.

» **Integrale protesti cambiari** — Roma, v. Mercede, 41 — Dir. Baracchini L. — Abb. L. 15.

» **Istituti di credito e risparmio** — Benevento — Bimen.

Digitized by Google

Bollettino Istituto di diritto romano — Roma, largo Impresa, 123 — Irregol. — Diritto Romano — 1° num. 1888 — Dir. Scialoja prof. cav. Vitt. — Abb. L. 15.

» **Istituto nazionale** — Firenze, v. Separata, 32 — Mens. — Didad., di 8 pag. (50 × 20) — Tir. 2000 copie — Dir.-prop. Bottai — Abb. L. 5.

» **Istituto (R.) Storico Italiano** — Roma, via Lungara, 10 — Irreg. — Storico lett.

» **della Lega Italiana fra le Società di M. S.** — Bologna, v. S. Stefano, 4.

» **Legislazione doganale** — Roma, Ministero Finanze.

» **Malattie orecchio, gola e naso** — Firenze, Borgo dei Greci, 87 — Mens. — Scient. medico, di 24 pag. — num. 4 gennaio, 1883 — Tir. 800 copie — Dir.-resp. Grassi Vittorio — Abb. L. 4; U. P. Fr. 6.

» **Manicomio Provinciale** — Ferrara — Mens. — Psichiatria, Cronaca dell'Istituto, di 8 pag. (23 × 19) — 1° num., 1 gennaio 1874 — Dir. R Tambroni — Abb. L. 2.

» **Manicomio Fleurant** — Napoli. (?)

» **dei Medici Comunali** — Roma — Mens. — Medicina, 16 pag. — 1 num 1874 — Abb. L. 10.

» **Medico** — Bologna — (?).

» » — Lugano (Svizzera) — Irreg. — Medic.-Chirurgica — Abb. L. 5.

» **Medico della Svizzera Italiana** — Locarno (Svizzera Mens. — Medico — 1° num. 1 gennaio 1885 — Abb. L. 6; U. P. Fr. 6,60.

» **Mensile dell'Associazione Commer. e Industr.** — Bari — di 4. pag. (31 × 21) — Dir. Gambarini L. — 1° num. 11 giugno 1889 — Abb. L. 3.

» **Mensile della Camera Italiana** — Rosario di Santa Fè (Rep. Argentina) — Mens. — comm. di 4 pagine 27 × 4 — 1° num. 2 febbraio 1887 — Tiratura 450 copie Dir. Ferretti Giuseppe — Abb. fr. 5.

» **Mensile della Fabbrica Magnolfi Ettore** — Prato (Toscana) — Mens. (1°) — Industr. di 8 pag. — 1° num. marzo 1888 — Gratis.

» **Mensile della Situazione dei Conti** — Roma — Mens. — Finanz. — Abb. L. 3. (Flli. Bocca v. Corso 216-217)

» **Mensile della Società Zoolofila** — Trieste (Austria) Mensile.

» **Mensuale** — Torino (Osserv. Centrale) di 48 pag. 32 × 22 Dir. Denza Don Francesco — Gratis.

» **Mensuale Società di Previdenza e M. S. fra gli ecclesiastici** — Torino — Mens. — Interessi della Società, di 12 pag. — 1° num. 1885 — Gratis.

» **Meteerico Agrario** — Roma — Ogni 10 giorni — Agricolo — Abb. L. 5, (Flli Bocca, v. corso, 216-217)

» **di Meteorelogia** — Moncalieri (Torino) — Mens. — Metereologico — 1° num. 1881 — Abb. L. 10.

» **Metereologico** — Napoli. (?)

» » **Giornaliero** — Roma, v. Collegio Romano, 7 A — Scient. (25 × 34) — 1° num. 30 novembre 1879 — Prop. Minist. Agricolt. — Dir. Tacchinini comm. prof. Pietro — Abb.: 6 ms. L. 8; 12 ms. L. 16. — U. P.: 6 ms. fr. 15; 12 ms. fr. 30.

Digitized by Google

Bollettino Metereologico dell'Università Gregoriana - Roma, Borgo S. Spirito, 12 — Mens. — Metereolog. scient. — 1° num 1875 — Abb. L. 16.

» **Ministero delle Finanze** — Roma — Minist. Finanze — Abb. L. 3.

» » **Affari Esteri** — Roma (Ministero Affari Esteri — Mens. — Rapporti dei funzionari e diplomatici e consolari (23 × 16) — 1° num. 1861 — Dir. Pelucchi cav. Carlo — Abb. L. 15.

» » **Grazia e Giustizia** — Roma — Setl. — Atti Ministero — 1° num. 1880 — Abb. L. 8.

» » **dell'Interno** — Roma, via Mantellate, 7 Ogni 10 giorni — Leggi, decreti, ordinanze 1° num. 1892 — Abb. L. 4.

» » **Poste e Telegrafi** — Roma, Minist. Poste e Telegrafi — Mens. — Servizio postale e telegrafo — 1° num. 1889 — Abb. L. 5.

» » **della Pubblica Istruzione** — Roma — Atti Ministero — Ogni giov. (26 × 19) — 15 nov. 1874 — Abb. L. 10.

(1)

» **dell'Opera di Nostra Signora della Salute** — Torino — Mens. — Letture religiose, di 4 pag. — 1° numero 1889 — Gratis.

» **Opere pie del Regno** — Bologna, v. Imperiale. 3 — Sett. — (17 × 24) 1° num. agosto 1890 — Dir.-prop. P. Mariotti — Abb. L. 12.

» **Orfanelle di Bagheria** — Palermo (?)

» **Palestra ginnastica** — Ferrara (?)

» **del Personale** — Roma, (Ministero Marina).

» **del Personale** — Roma, (Ministero del Tesoro).

» **della Poliambulanza** — Milano, v. Arena 41 — Bims. Medic. chirurgia — (25 × 15 1/2) — 1° num. gen. 1887 — Prop. la Poliambulanza — Dir. Arcari cav. Angelo — Abb. L. 5.

» **di pomologia e fruticoltura** — Treviso — Bimest. — pomolog. e fruttic. di 8 pag. — 1° num. 1889. — Abb. L. 6.

» **della pratica Amministrativa** — Foligno — Dir. Botti C. — Abb. L. 2,50.

» **dei prezzi dei principali prodotti agrari** — Roma, C. 216-217) — Sett. — Economico — Abb. L. 2.

» **della primaria Associazione Artistica ed Operaia di Carità reciproca** — Roma. v. Spaccata, 27 — Mens. — Assistenza religiosa — di 4 pag. — 1° num. 1887 — Dir. Melandri cav. Federico — Gratis.

» **delle Privative industriali** — Roma — (Ministero Agsicoltura Indust. e Comm.) — (Abb. presso F.lli Bocca, v. Corso. 216-217) — Mens. — Descriz. disegni delle invenzioni munite di privativa — 1° num. 1885. — Abb. L. 20.

» **dei Protesti Cambiari del Regno d'Italia** — Milano, corso Vitt. Em. 12-14 — Sett. (Lunedì) — Elenco dei Protesti che si notificano mensilmente — di 4 pag. — 1° num. 1 gennaio 1883 — Abb.: 3 ms. L. 4.; 6 ms. L. 8.

(1) Vedere pag. 716 per giornali omessi.

Digitized by Google

12 ms. L. 15 — U. P.: 3 ms. fr. 5; 6 ms. fr. 10; 12 ms. fr. 18 — Abb. cumul. col Commercio L. 18 — U. P. fr. 34.

Bollettino dei Protesti cambiari — Napoli, v. Medina, 54 — Mens. — Protesti — Comm. di 12 pagine, (38 × 27) Tir. 275 copie. Prop. Cam. Commercio — Dir. Betocchi comm. Alessandro — Abb. L. 8.

» **dei Protesti sentenze e Fallimenti** — Roma, v. Governo Vecchio, 34 — Sett. Dir. Bossi Ulpiano.

» **delle Pubblicazioni italiane** — Firenze (Biblioteca Nazionale Centrale) — Bims. — Biliografico (22 × 12) — 15 gennaio 1886 — Tir. 2,090 copie.

» **Quindicinale** — Grosseto (vedere Bollettino Camera Commercio di Siena).

» **Quotidiano dell'Economista d'Italia** — Roma, v. Tritone Nuovo, 9 — Suppl. all'Economista.

» **della Ragioneria Generale** — Roma (?)

» **del Sacro Cuore di Gesù** — Cuneo — Mens. — Relg. di 16 pag. — 1° num. 1893 — Gratis.

» **Salesiano** — Torino, v. Cottolengo, 32 — Mens. — Relg. (20 × 30) 1° num. 20 settembre 1877 — Gratis.

» **di San Filippo** — Roma, v. Torre Argentina, 76 — Mens.

» **Santa Lega** — Lendinara — Mens. — Relig. di 4 pag. 1° num. 1885 — Abb. L. 1.

» **Scientifico** — Pavia — 4 v. all'anno — Scienze — 1° num. 1879 — Abb. L. 8.

» **Semestrale** — Agnone — di 8 pag. — Marzo 1894.

» **Semestrale situazione dei conti delle Casse di Risparmio e Statistica annuale**, Roma — Ministero Agricoltura.

» **delle Sete** — Torino — Quotidiano — Comm. — 1° num. 1888 Abb.: 3 ms. L. 3,50; 6 ms. L. 5,75; 12 ms. L. 10 Col Bollettino della Borsa.: 3 ms. L. 6,50; 6 ms. L. 12; 12 ms. L. 22.

» **settimanale delle leggi e decreti del Regno di Italia** — Napoli — Sett. — Leggi e Decreti, di 16 pag. — 1° num. 1893 — Abb. L. 5.

» **della Sezione Fiorentina della Società Africana in Italia** — Firenze, Borgo S. Lorenzo, 31 — Irr. — Esploraz. coloniale commerc. di 40 pag. — 1° num. 1885 — Abb. L. 5.

» **della Sezione di Trento del Consiglio provinciale d'Agricoltura** — Trento (Austria) — Mens. — (18 × 28) — 1° num. 1 gennaio 1885 — Tiratura 1000 — copie — Abb. fr. 3.

» **Situazioni dei conti, Istituti di Credito cooperativo ordinario agrario e fondario** — Roma, Ministero Agricoltura.

» **Situazioni dei conti, Società aventi per principale oggetto l'esercizio del Credito** — Roma, Ministero Agricoltura.

» **Società Africana d'Italia** — Napoli, v. Medina, 63 — Bimens. — Interessi della Società — di 4 pag. — 1° num. 1884. — Abb. L. 8

» **della Società Dantesca Italiana** — Firenze, v. Dogana, 1 — Mens. — Diffusione della lingua italiana, di 70 pag. — 1° num. ottobre 1893 — Dir. Barbi prof. Michele — Gratis ai Soci.

Digitized by Google

Bollettino Società Editrice Dante Alighieri — Roma.
» » **Educativa** — Chieti — Abb. L. 2.
» » **Entomologica Italiana** — Firenze, v. Romana, 19 — Trimestr. — Entomologico di 80 pag. — 1° num. 1869 (non si fanno abbonamenti).
» **Società Fiorentina d'Igiene** — Firenze — Irr. igiene pubblica, climatologia, di 20 pag. — 1° num. 1885 — Abb. L. 5.
» **Società Forza e Coraggio** — Milano, C. P. Romana, 108.
» **Società Generale dei Viticultori Italiani** — Roma, v. Marco Minghetti, Gall. Sciarra, 7 — Bimest. (10 × 24), viticoltura e enolog., di 32 pag. (26 × 17) — 1° num. 1 luglio 1886 — Prop. Società Viticultori Italiani — Dir. Cerletti ing. cav. G. B. — Abb.: 6 ms. L. 6; 12 ms. L. 12 U. P.: 6 ms. fr. 7; 12 ms. fr. 14.
» **Società Geografica Italiana** — Roma, v. Plebiscito, 102 — Mens. geografico scientifico esplorativo (15 × 25) — 1° num. 1867 — Tir. 1500 copie — Dir. Dalla Vedova prof. G. — Abb. L. 24 — U. P. fr. 24 — Gratis ai Soci.
» **della Società Geologica Italiana** — Roma, S. Susanna, 1-A — Ogni 4 mesi — Geneologia, mineralogia e paleontologia — 1° num. 1882 — Abb. annuo L. 20 — Gratis ai Soci.
» **Società Ginnastica** — Lugano (Svizzera) — Mens. — Ginnastica — 1° num. 1891 — Ass. pos. L. 2.
» **della Società della Gioventù Cattolica** — Roma, v. S. Apostoli, 49, p. Balestra — Mens. atti Società relig., di 8 pag. — 1° num. 1881 — Abb. L. 2,50.
» **Società Insegnanti** — Pordenone (Udine). (?)
» **Società Italiana Microscopisti** — Acireale (Campobasso.
» **Società Lancisiana** — Roma — Irreg. medic. chirurgia di 64 pag. — 1° num. 1861 — Gratis ai soci.
» **Società licenziati della R. Scuola Mineraria** — Caltanisetta — di 4 pag. (28 × 18) — 1° num. 1 gennaio 1889 — Gratis.
» **Società linguistica di Scienze naturali e geografiche** — Genova.
» **della Società Magistrale** — Lecco, v. Belvedere — Dir. Albanello D. — Abb. L. 2.
» **della Società Pedagocica** — Brescia, v. Dietro la Loggia — Mens. podag. didattico, di 8 pag. (31 × 25) — 1° num. 25 dicembre 1892 — Tir. 740 copie — Prop. Società Pedagogiga — Dir. Zá Carlo — Abb. L. 1.
» **della Società Medico Chirurgica** — Pavia (?)
» **della Società Provinciale** — Bergamo — Mensile — Interesse dell'arte medica — 1° num. 1890 — Abb. L. 4.
» **della Società Romana per gli studi zoologici** — 8 o 4 volte all'anno — Scientifico — 1° num. 1891 — Abb. L. 14.
» **Società di San Martino e Solferino** — Padova. (?)
» **Società San Vincenzo di Paolis** — Genova — Mens. — Relig., di 32 pag. — 1° num. 1853 — Abb. L. 3,50.
» **Società di Storia Patria di Auton Lodovico** — Aquila — Trimest. — 1° genn. e 1° luglio — 1° num. 15 gennaio 1889 — Abb. L. 5.

Digitized by Google

Bollettino Società degli Studenti — Bellinzona (Svizzera) — Bimest. — Interessi della Società, di 4 pag. — 1° num. 1892 — Abb. fr. 2.

» **speciale del Lotto** — Milano, v. Bocchetto, 6 — Giuoco del lotto, di 8 pag. — 1° num. 1 aprile 1895 — Prop. Ministero Finanze — Dir. Minio Luigi.

» **di Statistica Agraria** — Roma — Irregol. — F.lli Bocca — Abb. L. 5.

» **Statistico del Comune** — Lecce — Mens., di 8 pag.

» **Statistico Mensile** — Milano — Mens. — Statistica (21 × 30) — 1° num. 1 aprile 1884 — Tirat. 500 copie — Prop. Comune di Milano — Dir. Ravizza rag. Gaspare — Gratis.

» **Statistico Municipale** — Mantova. (?)

» **R. Stazione Agraria** — Modena. (?)

» **Storico Letterario del Mugello** — Firenze — Mens. scientifico, di 16 pag. — 1° num. 1892 — Abb. L. 5.

» **Storico Pavese** — Pavia. (?)

» **Storico della Svizzera Italiana** — Bellinzona (Svizzera) — Mens. — Storia e documenti antichi — 1° num. 1878 Abb. fr. 5.

» **tipografico commerciale** — Varese — Trimest. — prezzi ferroviari italiani — 1° num. 1886 — Gratis.

» **trasporti e viaggi in ferrovia** — Milano, p. Scala, 5 (Libreria Pirola) — Mens. — di 8 pag. (30 × 21) — 1° num. 1884 — Tir. 500 copie — Abb.: 6 ms. L. 7; 12 ms. L. 10.

» **Trimestrale dell'Ospedale della Santa Casa di Loreto** — Loreto (Ancona). (?)

» **ufficiale dell' Accademia Agraria e Comizio Agrario** — Fermo (Ascoli) — Mens. — Agricoltura pratica di 4 pag. — 1° num. 1889 — Non si fanno abbonamenti.

» » **per l'amministrazione forestale italiana** — Roma — Minist. Industria e Commercio — Trimest. ann. — 1° num. 1868 — Gratis.

» » **per l'amministrazione dei pesi e misure, saggio e marchio metalli preziosi** — Roma — Mens. — Pesi e misure tecnico amminist. — 1° num. 1886.

» » **degli atti e comunicazioni** — Torino. — Dir. Di Vigi A. (?)

» » **Camera Commercio e Arti** — Cosenza — Mens. (25) — Notizie sull'industria e commercio — 1° num 1 genn. 1884 — Tir. 400 copie — Dir. Coscarelli Francesco — Abb. L. 2.

» » **della Camera di Commercio Italiana** — Montevideo (Uraguay), Ufficio Juncale, 35 — Mens. — di 8 pag. (30 × 40) — 1° num. 1884 — Tir. 300 copie — Prop. Camera Commercio — Dir. Colombo cav. Luigi — Assoc. Post. fr. 7.

» » **della Camera di Commercio** — Porto Maurizio — Mens. — Notizie comm. e atti — (50 × 31) — 1° num. 1 maggio 1891 — Abb. L. 2.

» » **Camera Commercio** — Tunisi (Africa).

» » **della Camera di Commercio Itaiana di Parigi** — Paris (Francia), Rue Hauteville, 42 — Mens. — Abb. fr. 9

Digitized by Google

Bollettino ufficiale della Colonia Eritrea — Massaua (Africa) — Bimens. — Atti ufficiali del Governo coloniale, di 4 pag. — 1° num. 1892 — Abb. L. 6.

» » **del Comitato Italiano per il decentramento autonomie amministrative** — Foligno — Irreg. (?)

» » **del Comizio Agrario Biellese** — Biella, v. S. Filippo, 13 — Mens. — 1° num. 1870 — Abb. L. 4.

» » **della Consulta Araldica** — Roma, v. Incurabili al Corso, 5— Irrge. Araldico (16 1/2 × 24) — 1° num. settembre 1891 — Prop. Civelli Desiderio — Si vende a fascicoli il prezzo varia secondo la loro mole.

» » **della Direzione Generale delle Gabelle** Roma, Minist. Fin. — Mens. — Dogane e private, di pag. 16 — 1° num. 1862 — Abb. L. 2.

» » **della Direzione Generale delle Imposte** — Roma Demanio — Bimens. — Imp. dirette finanz., di 32 pag. — 1° num. 1869 Abb. L. 3.

» » **dell'Istituto Nazionale per gli orfani degli impiegati civili dello Stato** — Roma — Bimens. — Atti Istituto Nazionale, di 12 pag. — 1° num. 1892 — Abb. L. 1.

» » **legislativo e statistico doganale** — Roma, Ministero Finanze — Bimest. — Commer. — Abb. L. 12.

» » **delle Pubblicazioni della Stamperia Reale** — Roma, v. Moretto, 7 —Mens. — Gratis.

» » **della Ragioneria generale della Direzione Generale del Tesoro** — Roma — Bimens. — Servizio del Tesoro e del debito pubblico, di 56 pag. — 1° num. 1883 — Abb. L. 5,

» **Società per Azioni** — Roma, via Corso, 216-217, — Sett. — Atti della Società per Azioni — 1° num. 1883 — 2 pubblicazioni — F.lli Bocca — Abb. alla 1ª pubb. L. 30; alla 2ª L. 12.

» » **insegnanti elementari** — Bergamo, v. Torquato Tasso — Abb. L. 2.

» **Unione militare** — Roma (Sede Unione Militare) — Mens. — 1° num., marzo 1890 — Tir. 15.009 copie — Dir. Ponti comm. Lorenzo.

» **Veterinario** — Napoli (Scuola Veterinaria).

» **del Vulcanismo Italiano e di Geodinamica Generale** — Roma, p. Aracoeli, 17, A. — Mens. — Scientifico Dir. De Rossi comm. prof. Michele — Abb. L. 8.

Bologna — Bologna — Quot. — Polit., artist., di 4 pag. — 1° num. 1889 — Abb. L. 12.

» **che ride** — Bologna, v. Morandi, 2 — di 6 pag. — 1° num. 12 ottobre 1894.

Bomba — Messina — Sett. — Polit., di 4 pag. — 1° num. 1893 — Abb. L. 6.

Bonomia Ridet — Bologna — Sett. — Umor., di 4 pagine — 1° num. 1888 — Abb. L. 5.

Borsa — Firenze — Sett. — Finanz., lavori pubb., comm. e marit., di 8 pagine — 1° num. 1890 — Abb. L. 5.

Digitized by Google

Borsa — Genova, v. Mele, 7. — 2 v. la settimana (Mer.-Sab.,) — Finanziario, di 4 pag. — (36 × 25) — Dir. G. Maranghi — Abb.: 3 ms. L. 4.; 6 ms. L. 6; 12 ms. L. 10. — U. P.: 3 ms. fr. 6; 6 ms. fr. 8; 12 ms. fr. 15.

» Milano, v. Silvio Pellico, 6 — 2 volte la settimana (Merc.-Sab.) di 4. pag: (44 × 30) — 1° num. 18 novembre 1890 — Tiratura 5000 copie — Prop. Moranghi cav. Giuseppe — Abb.: 3 ms. L. 4; 6 ms. L. 6; 12 ms. L. 10. — U. P.: 3 ms. fr. 6; 6 ms. fr. 8; 12 ms. fr. 15.

Boycottaggio (già **Domenica Romana**) — Roma, piazza Cola di Rienzo, 85, (scala D., p° Bottini) — Sett. — Indust. comm. di 4. pag. (33 × 24) — 1° num. 29 settembre 1894 — Dir. Gino Puleraldo — Abb. L. 2.

Brasile — Genova — Sett. — Polit., emigraz., amm., di 4 pag. — 1° num. 1893.

» — Rio Janeiro (America Sud), v. S. Alessandria, 23 — Mens. — Agricolo Comm., di 80 pag. — 1° num. 1887 — Dir. G. P. Malan — Abb. fr. 15.

Breccia — Udine, via Belloni, 15 — Quot. — Polit. amm., di 4 pag. (42 × 28) — 1° num. 15 ottobre 1892 — Dir. Limena —

Brescia Nuova — Brescia — Sett. — Polit., amm., di 4 pag. — 1° num. 1888 — Abb. L. 4.

Bulettin de la Chambre de Commerce française de Milàn — Milano, via Brera, 5 — Mens. — Comm. (20 × 35) — 1° num. 4 dicembre 1884 — Tiratura 1500 copie. — Prop. Camera Commercio — Dir. Marchi tipog. — Abb. L. 5.

» **International des Douanes** — Roma (Ministero Agricoltura) — Abb. L. 15.

» **de l'Institut International des Statistique** — Roma, Minist. Agric. — Notizie di Statistica comparata — 1° num. 1886 — Abb. L. 6.

» **Mensuel du Comice Agricole** — Aosta (?).

Bullettino dell'Agricoltura — Milano, v. Ore, 2 A — Sett. — Agricolo, polit., moder. (50 × 60) — 1° num. 1 gennaio 1866 — Tir. 200 copie — Dir. ing. Fran. Clerici — Abb. L. 5. — U. P. fr. 7,50.

» **di Agricoltura agronomia e chimica agraria** — Firenze, borgo S. Croce, 5 — Mens. — Agric. agron., agrario, di 6 pag. — 1° num. 1889 — Abb. L. 6.

» **d'Archeologia** — Spalato (Austria) — Mens. — Archeologia, di 100 pag. — 1° num. 1877 — Abb. L. 10.

» **Associazione Amatori di Fotografia** — Roma, piazza Pietra — Bimest. — Scientifico — Abb. L. 5.

» **Commissione Speciale d'Igiene** — Roma, Municipio — Mens. — Abb. L. 8; U. P. fr. 9.

» **del Comizio agrario di Cividale** — Udine — Bimest. di 12 pag. — 1° num. 1 febbraio 1894. — Abb. L. 1,50.

» **d'Orticoltura** — Firenze, v. S. Gallo, 34 — Mens.

» **di Paletnologia italiana** — Parma — Trimest. — Scientifico — Tir. 600 copie — Prop.-dir. Pigorini prof. Luigi — Abb. L. 6 — U. P. fr. 7.

» **delle Scienze mediche** — Bologna — Mens. — Scientif. di 72 pag. — 1° num 1829 — Dir. Taruffi prof. Cesare Abb. L. 12. — U. P. fr. 14.

» **della Scuola Agraria di Scandicci** — Scandicci (Firenze) — Dir. Passerini cav. Napoleone.

Digitized by Google

Bullettino della Società Botanica Italiana — Firenze, v. Romana, 9. — Mens.

» **della Società fotografica Italiana** — Firenze. v. Giglio, N. 11 — Mens. — Artistico fotog. di 20 pag. (17 × 26) 1° num. 1 gen. 188 9 — Tir. 5000 copie — Abb.: 6. ms. L. 9.; 12 ms. L. 18; U. P. 6 ms. fr. 9; 12 ms. fr. 18.

» **Società protettrice degli animali** — Firenze, v. Ricasoli, 33. — 1° num.

» **della (R) Società Toscana di Orticoltura** — Firenze, v. Gallo — Pollicoltura, di 32 pag. (27×18) 1° num. 1 gen. 1876 — Tir. 800 copie — Abb.: L. 10; U. P. fr. 12.

***Buon Consigliere** — Roma, v. della Vite, 43-44-45 — Sett. — Ill. us. econ.. agric. pollicolt., di 4 pag. (47 ×)32 1(2) — 1° num. 1892 — Tir. 22.000 copie — Prop. Zanardelli Dante — Dir. Maldura Giulio — Abb. L. 3 — U. P. fr. 6.

Buon Pastore — Lodi (Milano) — Bimens. relig., di 36 pag. — 1° num. 1864 — Abb. L. 10.

Buon umor favorito — Ascoli Piceno — Sett., di 4 pag. (45 × 27) 1° num. 25 giugno 1892 — Abb. L. 5.

***Buona Settimana** — Torino, v. Genova, 3 — ogni Dom. relig. — 1° num. 1 gennaio 1856, di 12 pag. (30 × 17) — Prop. Speirani Giulio e figlio — Dir. Artuffo teolog. G. B. — Abb. L 3 — U. P. fr. 5.

Buonarotti — Roma, v. Croce, 81 — Ms. — Lett. artist., di 34 pag. — 1° num. 1856 — Dir. Narducci comm. E. — Abb. L. 12.

Bussola — Bologna — Bimens — Interesse degli esercenti girovaghi, e di di 8 pag. — 1° num. 15 aprile 1889 — Dir. Gallassi Ettore — Abb. L 6,50.

Caccia — Roma — Ogni sab. — Illust. — Caccia, pesca, sport, di 8 pag. (38 × 28) — prop. E. Perino — Dir. O. Gorra — Abb.: 6 ms. L. 3; 12 ms. L. 5.

***Cacciatore delle Alpi** — Varese, v. Rossini — Sett. — Ogni dom. — Repubb. anticler. di 4 pag. (47 × 33) — 1° num. 5 febbraio 1893 — Dir.-prop. Speri Della Chiesa — Tir. 1000 copie — Abb. L. 5.

***Caccie e Tiri** — Milano, v. Cesare Correnti — Ogni giov. Sport illust. di 8 pag. (25 × 35) — 1° num. 15 maggio 1887 — Tir. 1500 copie. — — Dir.-prop. Delor Ferdinando — Abb.: 3 ms. L. 4; 6 ms. 6 L. 6; 12 ms. L. 10 — U. P.: 3 ms. L. 7; 12 ms. fr. 12.

Cadore — Pieve di Cadore (Belluno) — Bimens. — Amm. polit. di 4 pag. — 1° num. 1889 — Abb. L. 5.

Caffaro — Genova (Galleria Mazzini) — Quot. — Polit. di 4 pag. (58 × 42) 1° num. 1875 — Abb.: 3 ms. L. 3; 6 ms. L. 6; 13 ms. L. 12 — Abb. comulativo col Caffaro. suppl. (serale) la tariffa è dupplicata.

Calabria — Monteleone di Calabria (Catanzaro) — Mens. — Lett. di 8 pag. — 1° num. 15 settembre 1888 — Dir. Bauzzano Luigi Abb. L. 5.

» Reggio Calabria — Quot. — Polit. Amm. di 4 pag. — 1° numero 1893 — Abb. L. 12.

Calabro — Catanzaro, v. Duomo, 49 — Bisett. — Polit. amm. lett. di 4 pag. — 1° num. 1869 — Abb.: 3 ms. L. 4; 6 ms. L. 7,30; 12 ms. L. 15.

Calandrino — Codogno (Milano) v; Roma, 9 — Irr. polit. amm., di 4 pag. (41 × 29) — 1° num. 14 settembre 1893.

Calendario amministrativo — Torino — Mens. — Amm. di 8 pag. — 1° num. 1886 — Abb. L. 2.

» **vinicolo Italiano** — Casale Monferrato (Alessandria) — Abb. L. 10.

Digitized by Google

Calopinace — Reggio Cal. — Sett. — Amm., di 4 pag. — 1° num. 1882 Abb. L. 10.

Calvario della Vergine — Torino — Mens. — Religioso — 1° numero 1892 — Gratis.

Calzatura Illustrata — Torino — Mens. — Disegni di calzatura ill. di 4 pag. 1° num. 1889 — Abb.: 3 ms. L. 3,50; 6 ms. L. 6; 12 ms. L. 10.

***Camera di Commercio e Arti** — Bologna — Irregolare di 4 pag. — 1° num. 5 gen. 1864 — Tir. 700 copie — Abb. L. 2.

» **di Commercio e Arti** — Chieti — Mens. — Atti Camera di 4 pag. — 1° num. 1884 — Abb. L. 1,50.

» **di Commercio e Arti** — Caltanisetta — Mens. — di 4 pag. — 1° num. 1890 — Abb. L. 5.

» **di Commercio di Capitanata** — Foggia. (?)

» **di Commercio e Arti** — Girgenti. (?)

Campagna — Lucca — Polit., di 4 pag. (36 × 24) — 1° num. 5 ottobre 1892 — Dir. Lucchesini.

» Siena — Bimens. — 12 pag. — Abb. L. 3. (?)

» **Irpina** — Avellino — Mens. di 10 pag. — 1° num. 1876 — Abb, L. 5,50.

Campaldino — Rompi (Arezzo) — Bimens. — Di 4 pag. — 1° num. 1884 — Abb. L. 2.

Campana — Catania, S. Gaetano alla Grotta, 3 — Bisett. — Poli. relig. di 4 pag. — 1° num. 1872 — Dir. Buonsignore Rosario Abb.: 6 ms. L. 3,50: 12 ms. L. 6.

« Firenze, v. Ninna, 1 — Bisett. — Di 4 pag. (42 × 29) — 1° num. 18 aprile 1895 — Dir. Vinattieri avv. Arcangelo — Abb. L. 10.

» Parma, strada Petrarca, 13 — Sett. — Di 4 pag. (41 × 29) 1° num. 15 dicembre 1894 — Abb. L. 3.

» **del Comune** — Cividale del Friuli (Udine) — Mens — Di 4 pag. — 1° num. 1888 — Abb. L. 3.

» **del Mattino** — Napoli, al Duomo, 154 — Di 4 pag. (45 × 33) — 1° num. 17 gennaio 1895 — Dir. Colacurcio prof. Giuseppe — Abb. L. 4.

» **del Mezzodì** — Scafati (Salerno) — Sett. — polit. relg. di 4 pag. 1° num. 1867 — Abb. L. 8.

***Campane** — Taggia (Porto Maurizio), v. Soleri — Ogni dom. — Di 4 pag. (53 × 39) — 1° num. 16 Ottobre 1892 — Tir. da 300 a 750 copie — Dir.-prop. Reghezza Lorenzo fu Giovanni Stefano — Abb.: 3 ms. L. 0,65; 6 ms. L. 1.25; 12 ms. L. 2,50.*

Campania Sacra — Capua (Caserta) — Mens. relg. — di 36 pag. Num. 1882 — Abb. L. 3.

Campano — Arezzo — Organo dei buontemponi di pag. (17 × 13) — 1° num. 9 settembre 1892.

Campanone — Bergamo. p. Pontida, 2 — Sett. polit. relg. di 4 pag. — 1° num. 2 gennaio 1895 — Abb. L. 3.

Campi Flegrei — Pozzuoli, (Napoli) Portanuova, 7 — Trimest. — Illus. social. — 1° num. novembre 1894 — Dir.-prop. — Raimondo Anechino Abb. L. 2; U. P. fr. 5

Can de la Scala — Verona — Sett. — Umor. amm. — Di 4 pag. — 1° num. 1889 — Abb. L. 5.

***Canottaggio Italiano** — Milano, Mercato Ticinese, 1 — Mens. — Canottaggio — (32 × 24) — 1° num. 1 maggio 1895 — Tir. — 1000 copie — Prop. Toletti Amilcare — Dir. A. Bonnet — Abb. L. 3,50. — U. P. fr. 3,50.

Digitized by Google

Capitale — Roma, v. Andrea Fratte, 8 — Quot. — Polit. di 4 pag. — (54 × 38) — 1° num. 1870 — Dir.-prop. Colacito Filandro — Abb.: 3 ms. L. 5; 6 ms. L. 10; 12 ms. L. 20 — U. P. il doppio.

Capitan Cortese — Milano, v. Dante. 16 — Dom. artis. lett. polit. mondano — 1° num. 12 maggio 1895 — Dir-prop. De Marchi Arturo Abb. L. 10.

Capitan Fracassa — Napoli (vico Fico al Purgatorio) — Polit. lett. — di 4 pag., (44 × 10) — 1° num. 26 febbraio 1895 — Dir. Angelini — Abb. L. 8.

Capoccio — Spinazzola (Bari) — Polit. amm. di 4 pag. — (33 × 23) — 1 num. 15 agosto 1892 Abb. L. 5.

Caporal Fracassa — Messina — Sett. — Polit., di pag. — 1° num. 1884 = Abb. L. 5; U. P. fr. 7,50.

Caporal Terribile — Napoli v. Amedeo, 168 — Sett. — Teatrale di 4 pag. 1° num. gennaio 1880 — Dir. V. D'Auria Filangeri — Abb. 6 ms. L. 4; 12 ms. L. 8.

Caporal Terribile — Palermo — Sett. — Polit. teatrale — Di 4 pag. — 1° num. 1887 — abb. L. 10.

Caporal Trombetta — Comiso (Siracusa) v. Ferrari — Ogni dom. — polit. di 4 pag. — (57 × 27) — 1° num. 29 ottobre 1893 — Abb. L. 4.

Carabiniere — Roma, v. Nazionale, 201 — 6 v. al mese — Di 8 pag. — 1° num. 1873 — Dir. Voghera cav. Enrico — Abb.: 6 ms. L. 4; 12 ms. L. 8.

Carità — Palermo — Mens. relg. catt. di 40 pag. — (42 × 30) — 1° numero 1888

Carità e Orfanelle — Napoli — Mens. — Relig. catt., di 64 pag. — 1° num. 1864 — Abb. L. 6.

Carlambrogio — Milano, v. Solferino 22 — Relig. di 4 pag. (12 × 24) 1° num. 1894 — Abb. L. 1,50.

Carmen — Napoli, v. S. Margherita a Fonseca, 54 — Sett. — lett. — Abb. L. 3,50.

Carmen (gia **Flora d'Esperia**) — Torino — Irreg. — Lett. di 4 pag. — 1° numero 1889 — Abb. L. 5.

Carro di Tepzi — Roma, v. Lombardia, 31 — Sett.. (dom.), teatrale di 4 pag. — 1° num 1889 — Abb. L. 7.

Caseificio Reliano — Reggio Em. — Sett. — Comm. — Abb. L. 6.

Caserma — Roma, P. Montecitorio 124 — Bimens lett. di 32 pag. — 1° num. 1886. — Dir. Cesana cav. Giuseppe — Abb.: 6 ms. L. 4.; 12 ms. L. 2.

Cassazione Unica — Roma, v. Impresa, 11 — Sett. — Di 12 pag. (36 × 15) — 1° num. 16 Aprile 1889 — Prop. De Benedetti avv. Camillo — Dir.: De Benedetti, Pessina E. — Abb. L. 8 — U. P. fr. 17.

Catechista Cattolico — Piacenza — Mens. — Relg. di 16 pag. — 1° num. 1876 — Abb. L. 5.

Cavallina — Cremoma (?)

Cavallo — Arezzo, v. Albergotti, 4 — Ogni dom. di 4 pag. (31 × 21) — 1° nun. 1 gennaio 1893 — Abb.: 6 ms. L. 1,50; 12 ms. L. 3.

Cecale — Chieti — Sett. — Umor. Satir. di 6 pag. — 1° num. 24 maggio 1891 — Abb. L. 5.

Cenerentola — Roma, v. Nazionale 201 — Sett. lett. — di 16 pag. — 1° num. 1892 — Dir. Capuana Luigi — Abb.: 6 ms. L. 2; 12 ms. L. 5 — U. P. fr. 8.

Censimento Generale della Popolazione del Regno — Roma, Ministero di Agricoltura.

Impiegati in attività di Servizio e di pensionati dello Stato Civile e Militare — Roma, Ministero Agricoltura.

Digitized by Google

Censimento degli Italiani all'Estero — Roma, Ministero Agricoltura.

Censore — Galluccio (Caserta) — Sett. — Di 4 pag. — 1° num. 1889 — Abb. L. 5.

Cento Città d'Italia — Milano (E. Sonzogno) — Mens. Suppl. illus. al Secolo — Di 4 pag. (44 × 31) 1° num. 1865 — Gratis agli abb. del Secolo — Cent. 10 al numero.

Cerere — Sondrio — Trimest. — Agricolo di 16 pag. — 1° num 1884 Abb. L. 6.

Chiacchera — Firenzei p. S. Croce, 23) Bisett. — di 4 pag. — 1° num. 1874 — Abb. L. 5.

Chianti — Greve (Firenze) Borgo Fiorentino, 41 — Ogni Dom. — Monarch. progress. di 4 pag. — (42 × 30) — 1 num. 1889 — Prop. A. Fieri — Abb.: 6 ms. L. 2; 12 ms. L. 3.

Chichett de Frara — Ferrara — Sett. — Umor., di 4 pag. — 1° numero 1886 — Abb. L. 3.

Chienti e Potenza — Camerino (Macerata) — 3 volte al mese — Polit. amm., di 4 pag. — 1° num. 1886 — Abb. L. 4.

Chiesa — Roma, v. Palomba, 19 — Relig. catt. polit., di 4 pag. (36 × 26) — 1° num. 9 dicembre 1894 — Abb. L. 5.

* **Cicala** — Ragusa (Siracusa), v. S. Vito, 46 — Sett. — di 4 pag. (39 × 29) — 1° num. 20 agosto 1893 — Abb. L. 4.

* » Viareggio (Lucca), v. Giardino, 5 — Sett. — Rev. baln., di 4 pag. (34 × 27) — 1° num. 25 genn. 1893 — Tir. 5000 copie — Dir.-prop. Ronchi Umberto.

Cicerone — Roma, v. Vite, 5 — Bisett. — Umor. satir. illus. polit., di 4 pag. — 1° num. 1886 — Dir. Bellinzoni Luigi — Abb. 1 ms. L. 2; 6 ms. L. 5; 12 ms. L. 8.

Ciclista Italiano — Roma — Sett. — Illus., di 16 pag. — 1° num. 4 marzo 1894 — Dir. Caffarel Arturo — Abb. L. 12.

» **Veneto** — Verona, v. S. Nicolò, 1 — Ogni dom. — Sport. di pag. 4 (55 × 32) = Dir. Bellini Garnesali. — Abb. L. 2; U. P. fr. 4.

* **Cimone** — Modena (Lib. Vincenzo e Nipoti) — Mens. — Interessi del Frignano (35 × 50) — 1° num. genn. 1890 — Tir. 1500 copie — Abb. L. 2.

Cipolla — Como, — ogni dom. — di 4 pag. (31 × 23) — 1° num. 5 febb. 1893 — Abb. L. 3.

* **Circolo Giuridico** — Palermo (Università) — Mens. — Giuris. scient. polit. — 1° num. 1870 — Dir. Sampolo Luigi — Abb.: 6 ms. L. 8; 12 ms. L. 16 — U. P. fr. 16.

Circondario di Gallarate — Milano, v. Torino, 34 — ogni dom. — Interessi del Circondario — Cronaca locale e mercati, di 4 pag. (35 × 50) — 1° num. 18 marzo 1894 — Dir. De Benedetti Edoardo — Abb. L. 5.

* **Cirillo** — Anversa (Caserta), p. Girone — Mens. — Medico scient., di 16 pag. (16 × 32) — 1 num. dic. 1893 — Dir.-prop. Girone cav. dott. Alfonso — Abb.: 3 ms. L. 1,50; 6 ms. L. 3; 12 ms. L. 5.

» Fratamaggiore, v. Durante — Settim. — Gazz. del Circondario di 4 pag. (36 × 25) — 1° num. 26 ottobre 1892 — Dir. Flandini Giuseppe.

Cittadino — Asti — Bisett. — Polit., di 4 pag. — 1° num. 1860 — Abb. 6 ms. L. 3,50; 12 ms. L. 6.

» Benevento — Settim. — Polit., di 4 pag. (33 × 22) — 1° num. 27 ottobre 1892 — Abb. L. 5.

Digitized by Google

*Cittadino — Brescia, c. Magenta — 6 volte sett. — Polit. relig., di 4 pag. (35 × 50) — 1° num. 10 aprile 1878 — Tir. 6000 copie — Dir. Montini Giorgio — Abb. Brescia: 3 ms. L. 4; 6 ms. L. 8; 12 ms. L. 16 — Italia: 3 ms. L. 5; 6 ms. L. 10; 12 ms. L. 20 — U. P.: 3 ms. fr. 10; 6 ms. fr. 18; 12 ms. fr. 36.

» Cesena, c. Chiaramonti, 12 (Forlì) — Ogni dom. — Polit, di 4 pag. (44 × 31) — 1° num. 2 giugno 1889 — Prop. Tonti P. — Abb. 6 ms. L. 1,50; 12 ms. L. 3.

» Chieti — Ogni dom. — Polit. lett., di 4 pag. (35 × 20) — 1° num. 17 ottobre 1892 — Abb. L. 3.

» Genova, Salita S. Caterina, 3 — Quot. — Polit., di 4 pag. — 1° num. 1873 — Abb.: 3 ms. L. 6; 6 ms. L. 11; 12 ms. L. 20 — U. P.: 3 ms. fr. 10,50; 6 ms. fr. 20; 12 ms. L. 38.

» Lodi (Milano) Sett. di 4 pag. — 1° num. 1890 — Abb.: 6 ms. L. 3; 12 ms. L. 5.

» Modena, Canale Grande, 40 — Quot. — Polit., di 4 pag. (50 × 35) — 1° num. 1 genn. 1876 — Dir. Nervi avv. Giuseppe — Abb.: 3 ms. L. 4; 6 ms. L. 8; 12 ms. L. 16 — U. P.: 3 ms. fr. 7,50; 6 ms. fr. 11; 12 ms. fr. 22.

» Orvieto (Perugia) — Sett. — Amm., di 4 pag. — 1° num. 1888 — Abb. L. 4.

» Savona (Genova), v. Pertinace, 10 — 6 volte la settim. — Dem. Polit., di 4 pag. (47 × 33) — 1° num. 1870 — Dir. F. G. Gonzo — Abb.: 3 ms. L. 4; 6 ms. L. 8; 12 ms. L. 15.

» Urbino — di 4 pag. (33 × 24) — 1° num. 5 giugno 1892 Abb. L. 3.

» **cattolico** — Girgenti, v. Garibaldi, 40 — Bimens. — Catt., di 4 pag. (36 × 26) — 1° num. 11 genn. 1891 — Abb. L. 2,50.

» **Chierese** — Chieri — Sett. — Polit., di 4 pag. — 1° num. 1889 — Abb. L. 3.

» **Italiano** — Udine — 6 volte la sett. — Polit. comm., di 4 pag. — 1° num. 1878 — Abb.: 3 ms. L. 6; 6 ms. L. 11; 12 ms. L. 20.

» **Novarese** — Novara — Ogni merc., polit. di 4 pag. (31 × 27) — Abb. L. 3.

Civetta — Galatina (Lecce) — di 4 pag. (42 × 30) — 1° num. 23 dicembre 1894 — Abb. L. 6.

Civico Liceo Femminile — Trieste (Austria). (?)

Civiltà Cattolica — Roma, v. Ripetta, 46 — Bimens. — Polit. relig., di 128 pag. — 1° num. 1850 — Abb. 3 ms. L. 5; 6 ms. L. 10; 12 ms. L. 20 — U. P.: 6 ms. fr. 13; 12 ms. fr. 25.

Claudio Monteverde — Cremona. (?)

Climatologia e Idroterapia Italiana — Torino, v. Finanze, 7

*Clinica Chirurgica — Milano, c. Magenta, 40 — Mens. — Chirurg. (17 × 23) — 1° num. genn. 1893 — Prop. F. Vallardi — Dir.: I. Tansini, E. Bottini — Abb. L. 15 — U. P. fr. 20.

* » **Moderna** — Firenze, v. S. Gallo, 53 — Bimens. — Med. Chir. (22 × 30) — 1° num. 15 febb. 1895 — Prop. Bicchi Dante — Abb.: 6 ms. L. 12; 12 ms. L. 24 — U. P.: 6 ms. fr. 15 — 12 ms. fr. 30.

» **Veterinaria** — Milano, corso Vitt. Eman., 21 — Trimest. —

Digitized by Google

Veter. di 16 pag. (16 × 24) — 4° num. 1877 — Tir. 1500 copie — Prop. F.lli Dumolard — Dir. Lanzilotti Buonsanti dott. Nicola — Abb. L. 8; U. P. fr. 10.

IL COMMERCIO

ORGANO DEGLI INTERESSI MERCANTILI D'ITALIA

Collaboratore della Scuola — Torino — Sett. — Didatt. educ., di 16 pag. — 4° num. 1891 — Abb. L. 7.

Collegio architetti e ingegneri — Firenze. Atti (?)

Digitized by Google

Colletivista — Ravenna, v. M. d'Azeglio, 1 — Ogni dom. — Organo repubbl. di 4 pag. (42 × 28) — 1° num. 9 febb. 1893 — Abb. L. 4.

***Collezione Celerifera di Leggi e Decreti** — Roma, v. della Stamperia, 72 — Sett. — Relazioni e istruzioni, di 32 pag. (24 × 16) — 1° num. genn. 1822 — Prop. Ripamonti cav. Domenico — Dir. Pagano cav. G. — Abb. L. 15.

Collezionista — Torino, p. Vitt. Eman., 10 — Mensile — Francobolli (?) Abb. L. 2.

***Colomba Milanese** — Milano, v. Stella, 9-10 — Mens. — Illust. lett.

Colombo — Genova — Quot. — Polit. comm., di 4 pag. — 1° num. 1889 — Abb. L. 18.

» **Messaggero** — Roma, v. Nazionale, 60 — Mens. — Colombofilo — Dir.-prop. Fabri Augusto — Abb. L. 3,50 — U. P. L. 4.

Colono Italiano — Buenos Ayres (America Sud, Repubbl. Argentina) — Sett. — Agric. e Indust., di 16 pag. — 1° num. 1893 — Abb. 10 pesos.

***Coloriste en lumineur** — Roma, v. Minerva, 47 — Trimest. — Prop.-Dir. P. Desclèe Lefebvre — Abb. L. 15.

***Coltivatore** — Casale Monferrato (Alessandria) — 4 v. al mese — agrario, di 40 pag. (12 × 22) — 1° num. 1 gennaio 1885 — Dir. Ottavi Edoardo — Abb.: 6 ms. L. 8; 12 ms. L. 15.

» **Cunese e Bollettino del Comizio Agrario** — Cuneo — Mens. — Agr., di 16 pag. — 1° num. 1870 — Abb. L. 5.

» **Netino e Boll. del Comizio Agrario** — Noto — Di 16 pag. — 1° num. 1887 — Abb. L. 5.

Coltura e Lavoro — Treviso — Mens. — Lett., di 82 pag. — 1° num. 1860 — Abb. L. 10.

Comizio Agrario di Lecce (?) — Abb. L. 3.

Commentario Clinico — Pisa (?)

» » Siena — Mens. — 1° num. 1893 — Abb. L. 6.

Commerciante — Parma, Borgo Felino, 1 — Mens. — Gratis ai Soci.

Commercio — Alassio — Sett. — Di 4 pag. — 1° num. 1892 — Abb. L. 3

» Firenze, v. Agnolo, 88 — Mens. — Annunzi, di 4 pag. — 1° num. 1886 — Abb. L. 2.

* » Milano, corso Vitt. Eman., 12-16 — 6 v. Sett. — Commerc. di 4 pag. (56 × 40) — 1° num. 1 genn. 1880 — Prop. Eredi di G. Sormani — Dir. E. Pugliesi — Abb.: 1 ms. L. 2,50; 3 ms. L. 6,50; 6 ms. L. 12,50; 12 ms. L. 24 — U. P.: 1 ms. fr. 4; 3 ms. L. 10,50; 6 ms. fr. 20,50; 12 ms. fr. 40 — Col Bollettino dei protesti L 10 in più all'anno.

* » **Fiorentino** — Firenze, v. Por. S. Maria, 14 — 2 v. Sett. (Merc.-Sab.) — di 4 pag. (43 × 29) — 1° num. 1 giugno 1894 — Dir.-prop. Serani Ettore — Abb.: 6 ms. L. 5; 12 ms. L. 10.

» **Italiano dell'Argentina** — Buenos Ayres — 1° num. 1889 — Dir. Canepa G.

» **Italiano** — Roma, v. Pontefici, 48 — Bisett. — Dir. D'Alesio Giuseppe — Abb.: 6 ms. L. 3,50; 12 ms. L. 6.

» **delle Marche** — Ancona — Sett. — Di 4 pag. — 1° num. 1892 — Abb. L. 4.

» **Meridionale** — Napoli, v. Pignatecca, 21 — Sett. — di 8 pag. — 1° num. 29 gennaio 1895 — Dir. Vitoli Vinc. — Abb. L. 5.

Digitized by Google

Commercio Salentino — Lecce — Abb. L. 10. (?)

» **Toscano** — Firenze, Borgo S. Croce, 8 — Bisett. — di 4 pag. (46 × 33) — 1° num. 1 settembre 1889 — Prop. Tonarelli Giuseppe — Abb.: 3 ms. L. 4; 6 ms. L. 6; 12 ms. L. 10.

Comune — Spezia — Sett. — Polit., di 4 pag. — 1° num. 1894 — Abb. L. 3.

» (Giornale di Padova) — Padova v. Spirito Santo — Quot. — Polit., di 4 pag. (57 × 43) — 1° num. 16 aprile 1894 — Prop. Sacchetto cav. Francesco — Dir. Beltrame cav. Francesco— Abb.: 3 ms. L. 4; 6 ms. L. 8; 12 ms. L. 16.

» **Moderno** — Padova, v. Lucco, 36-40 — Dir. Brioni — Abb. L. 20.

Comunicazioni di un Collega — Cremona — Mens. — Geogr. lett. — (17 1/2 × 25) — 1° num. marzo 1894 — Dir.-prop. Ghisleri prof. A. — Abb. L. 2; U. P. fr. 3.

Conceria — Genova, S. Fruttuose — Mens. (5) — Si stampa a Torino — Di 24 pag. (27 × 19) — 1° num. 1893 — Prop.-diret. G. B. Ghersi Abb. L. 8; U. P. fr. 10.

Conciatore — Torino, v. Zecca, 11 — Dir. G. Borello — Abb. L. 12.

Conciliatore — Roma, v. Corso, 219 — Sett. — di 16 pag. — 1° numero 1893 — Abb. L. 10.

Conciliatore Italiano — Chieri (Torino) — Sett. — di 8 pag. — 1° num. 1893 — Abb. L. 5.

Concordia — Boston (Stati Uniti) — Sett. — Coloniali — di 4 pag. — 1° num. 1893 — Abb. 1 dollaro.

Concordia — Adria (Rovigo) — Sett. — Dem. social. polit., di 4 pag. (45 × 32) — 1° num. 21 aprile 1894 — Abb. L. 3.

Concordia — Camerino — Sett. — Di 4 pag. (32 × 25) — 1° num. 9 marzo 1895.

Concordia — Novara — Bimens. — Pedag., di 20 pag. — 1° num. 1888 — Abb. L. 4.

Confederazione Operaia — Trieste (Austria) — Bimens. — 1° num. 1889 — Abb. fiorini 1,80.

Consigliere dei Comuni delle Opere Pie delle Provincie — Roma — Bimens., di 16 pag. — 1° num. 1894 — Abb. L. 10.

Consigliere dei Conciliatori — Roma — Mens., di 16 pag. — 1° num. 1893 — Abb. L. 5.

Consigliere del Daziere — Roma, v. Garibaldi, 72 — Bimens. — (25 × 16) — 1° num. 1 maggio 1893 — Abb. L. 10.

Consigliere dell'Esattore — Roma, v. Garibaldi, 72 — Bimens — (26 × 15) — 1° num. 7 maggio 1893 — Prop. Fratelli Capaccini — Abb. L. 10.

Consigliere delle Famiglie — Genova — Mens. — Religioso catt., di 8 pag. — 1° num. 1879 — Abb. L. 4.

Consociazione ippica Italiana per il trotto — Bologna (?)

Consorzio Nazionale — Torino, Palazzo Carignano — Mens. (15) — Boll. Uffl., di 8 pag. (33 × 24) — 1° num. 5 marzo 1866 — Dir. Segr. Comitato Centrale, avv. Ercolani Salati — Abb. L. 7.

Consulente Amministrativo — Roma, Dir., v, Milano, 28 — Bimens. di 8 pag. (35 × 25) — 1° num. 15 ottobre 1894 — Dir. Bucca cav. Raffaele — Abb. L. 10; U. P. fr. 15.

Consulente Commerciale — Roma, porta Venezia, 5 A — Bimens. di 16 pag. — 1° num. 1884 — Dir. Santini avv. Augusto — Abb. L. 10; U. P. fr. 14.

Digitized by Google

Consulente dell'Impiegato ferroviario — Firenze, p. Ponte dell'Asso, 66 — Bimens, — Giurisp. legisl., di 16 pag. — 1° num. 1 gennaio 1861 — Dir. Diligenti Alfredo — Abb. L. 4.

Consultore Amministrativo — Verona, v. Dogana, 5 — Ogni lun. di 8 pag. — 1° num. 1 gennaio 1860 — Prop. Giuseppe Civelli — Dir. Alberti cav. Alberto — Abb. L. 25; U. P. fr. 25.

Consultore giuridico civile ed ecclesiastico — Firenze — — Bimens., di 12 pag. — 1° num 1888 — Abb. L. 7.

Contadino — Mantova — Ogni dom. — (36 × 24) — 1° num. 8 giugno 1889 — Abb. 4.

Contadino — Treviso — Bimens. — Agricolo, di 8 pag. — 1° num. 1880 — Abb. L. 6.

Contadino Calabrese (Bollettino Comizio Agrario) — Cosenza — Di 16 pag. — 1° num. 1884 — Dir. dott. Michele Fera — Abb. L. 5 — Ai Soci L. 2.

Contadino Valtellinese — Chiavenna — Sett. — Polit. relig., di 4 pag. — 1° num. 1889 — Abb. L. 4.

Convito — Roma, p. Borghese — Mens. — Rivista — (25 × 30) — 1° num. 15 febb. 1895 — Tir. 1000 copie — Dir.-prop. De Bosis A. — Abb. L. 36 — U. P. fr. 42.

Cooperativa — Porto Maurizio — Bimens. — Abb. L. 2.

Cooperazione — Forlì — Bimens. — 4 pag. — 1° num. 1892 — Abb. L. 2,50.

» **Italiana** — Milano, v. Dogana, 2 — Bimens., di 10 pag. (25 × 30) — 1° num 15 febbraio 1895 — Tir. 2000 copie — Dir.: Bassi Ercole, Maffi Antonio — Abb.: 6 ms. L. 1,50: 12 ms. L. 3 — U. P.: 6 ms. fr. 2; 12 ms. fr. 4.

» **Rurale** — Padova, v. Spirito Santo, 89 — Mens., di 16 pag. — 1° num. 1885 — Abb. L. 5.

Coraggio del Vero — Roma, v. Mortara, 21 — Sett. — Polit., di 4 pag. — 1° num. 1888 — Abb. L. 6.

Corazziere — Volterra (Pisa), v. Guidi, 11 — Ogni dom. — Polit., di 4 pag. — 1° num. settembre 1892 — Tir. 2000 copie — Prop. Sborgi Benedetto — Dir. Carnieri Aristide — Abb.: 3 ms. L. 1; 6 ms. L. 2; 12 ms. L. 3 — U. P. il doppio.

Cordelia — Firenze (Direzione, p. Duomo), 22 — Rocca S. Casciano (amministraz.) — Ogni dom. — Educ., di 8 pag. — 1° num. 1881 — Prop. Licinio Cappelli — Dir. Baccini Ida — Abb. L. 5 — U. P. fr. 8 — L'abb. decorre dal 1° nov. al 31 ottobre..

Coriglianeto — Corigliano Calabro (Cosenza) — Bimens. — Polit., di 5 pag. — 1° num. 1890 — Abb. L. 2.

Corno — Milano, v. S. Pietro all'Orto, 3 — 3 volte al mese — Teatrale di 4 pag. (43 × 31) — 1° num 1893 — Abb. L. 20.

Corrente — Santeramo in colle (Bari) — Bimens., di 4 pag. (40 × 29) — 1 num. 22 maggio 1862 — Abb. L. 3.

Correspondance de Rome — Roma, v. Aurora, 37: (Amm.: (San Giacomo, 17) — Bisett. — Polit., di 4 pag. — 1° num. 1885 — Dir. Darcous Henry — Abb.: 6 ms. L. 30; 12 ms. L. 50.

Corriere — Caserta, v. Municipio. 88 — Ogni dom., di 4 pag. (41 × 30) 1° num. 31 maggio 1891 — Abb. L. 10.

» Roma. v. Lavoratore 88 (E. Perino) — Quot. — Illust. di 4 pag. (55 × 37) — 1° num. 7 aprile 1895 — Dir. Giovagnoli prof. Raffaele — Prop. E. Perino — Abb.: 3 ms. L. 5; — 6 ms. L. 10; 12 ms. L. 20 — U. P. il doppio.

Digitized by Google

Corriere Abruzzese — Teramo — Bisett. (Ogni merc. e sab.), di 4 pag. (48 × 34) — Dir. Taffiorelli Francesco — Abb.: 3 ms. L. 3; 6 ms. L. 5; 12 ms L. 10.

» **dell'Adda** — Lodi (Milano) — Tip. Wilmant — Ogni giov. Polit., di 4. pag. (48 × 34) — 1° num. 1860 — Abb.: 3 ms. L. 2,50; 6 ms. L. 4; 12 ms. L. 7.

» **Agricolo Commerciale** — Milano, v. Broletto, 9 — Ogni dom., di 8 pag. (42 × 35) — 1 num. 2 settem. 1894. — Dir. prop. Tadini Giovanni — Abb.: 6 ms. L. 3; 12 ms. L. 5 — U. P. fr. 7,50.

» **delle Alpi** — Susa — Sett. — Polit., di 4 pag. — 1 num. 1889 — Abb. L. 5.

» **delle Alpi Cozie** — Pinerolo — Torino — Bimens. — Scienza pratica notarile, di 16 pag. — 1° num. 1883 — Abb. L. 2.

» **dell'Amiata** — Arcidosso (Grosseto) — Sett. — 1° num. 1890 — Abb. L. 3,50.

» **dell'Amiata** — Grosseto. (?)

» **Amministrativo commerciale** — Roma, v. Condotti, 53 Sett. — Polit., di 6 pag. — 1° num. 1883 — Abb. L. 10.

» **dell'Aquila** — Aquila (?) di 4 pag. (42 × 29) — 1° num. 8 gen. 1894 — Abb. L. 5.

» **di Acireale** — Acireale (Catania) — Sett. — Polit., di 1 pag. (35 × 24) — 1° num. 31 maro 1879 — Abb.: 6 ms. L. 2,50; 12 ms. L. 5.

» **Aretino** — Arezzo — Sett. — Ogni sab. — Lett., di 4 pag. (39 × 28) — 1° num. 28 luglio 1894 — Dir. ing. Massetani Arturo — Abb. L. 3.

» **degli Artisti** — Milano, v. Antonio Sciesa, 4 — Teat. — Ill. (38 × 54) — 1° num. 1894 — Tir. 7000 copie — Prop. De Marchi Arturo — Dir. Gabardini avv. Cesare — Abb. L. 10.

» **Artistico** — Firenze — Bimens., di 8 pag. — 1° num. 1889. — Abb. L. 4.

» **delle Assicurazioui** — Genova, v. Ponte Reale, 2 — Bimens. (10-25) — Finanz. — 1° num. marzo 1891 — Dir.-prop. Pavia Riccardo — Abb. L. 8 — U. P. fr. 12.

» **Astigiano** — Asti — Bisett. — Polit., di 4 pag. — 1° num. 1870 — Abb.: 6 ms. L. 3.50; L. 2 ms. L. 6,50

» **Atellano** — Fratamaggiore (Napoli) — di 4 pag. (40 × 27) — 1° num. 26 ottobre 1884 — Dir. Capasso A. — Abb. L. 2,50.

» **di Aversa** — Aversa (Napoli) — Lett., di 4 pag. (44 × 30) 1° num. 25 marzo 1894.

» **dei Bagni** — Montecatini di Val di Nievole (Lucca) — Bisett. umor., di 8 pag. — 1° num. 1888 — Abb. L. 1,80. Si pubblica soltanto nella stagione estiva.

» **dei Bagni di Porretta** — Porretta, p. V. Emanuele, 1 — Di 4 pag. (31 × 23) — 1° num. 5 maggio 1892.

» **dei Bagni di Rimini** — Rimini — Ogni merc., di 4 pag. (31 × 20) — 1° num. 4 luglio 1888.

» **dei Bambini** — Milano, v. S. Simpliciano, 5 — Abb. L. 1,20.

» **di Basilicata** — Potenza, p. Prefettura, 29 — Sett., di 4 pag. (44 × 27) — 1° num. 6 gen. 1894 — Abb. L. 5.

» **Biellese** — Biella.

» **Calabrese** — Catanzaro, v. Liceo, 84 — Ogni merc. e sab., di 4 pag. — 1° num. 31 ott. 1887. — Dir. Fera Beniamino — Abb.; 6 ms. L. 6; 12 ms. L. 12 — U. P. il triplo.

Digitized by Google

Corriere di Canelli — Canelli (Alessandria).
» **di Casale** — Casale M.° (Alessandria), c. V.° Emanuele, 19 — Ogni ven. — Catt., di 4 pag. (43 × 34) — 1° num. 16 febb. 1894 — Abb.: 6 ms. L. 2; 12 ms. L. 3.
» **di Caserta** — Caserta (C. Caupano, 7-9), di 4 pag. (50 × 33) — 1° num. 24 aprile 1894 — Abb. L. 5.
» **di Catania** — Catania, largo Spirito Santo, 19 — Quot. — Polit., di 4 pag. (36 × 65) — Tir. 4000 copie — 1° num. 1879 — Prop. Barone Francesco Camerato — Dir. Torresi avv. Salvatore Reina — Abb.: 3 ms. L. 5; 6 ms. L. 10; 12 ms. L. 18 U. P. il doppio.
» **Cattolico** — Porto Allegre (Brasile) — Sett. — Relig., di 4 pagine — 1° num. 1895 — Abb. 8000 reis.
» **circondario di Abbiategrasso** — Abbiategrasso - Milano.
» » **Cesena** — Cesena (Forlì) — Bimens. — Agr., di 4 pag. (32 × 24) — 1° numero 18 febbraio 1888 — Abb. L. 1,50.
» **Commerciale** — Monteleone Calabro (Caserta).
» » **di Napoli**, v. Medina, 61 — Ogni dom., di 4 pag. (61 × 47) — 1° num. 1° luglio 1894 — Dir. De Devotiis — Abb. L. 6.
» **del Commercio** — Palermo. (?)
» **dei Comuni** — Roma, v. Corso, 462 — Sett. — Polit., di 4 pag. — 1° num. 1878 — Dir. Tossi Pietro — Abb.: 6 ms. L. 3; 12 ms. L. 6.
» **Diocesano** — Aversa (Caserta) — Bimens. — Relig., di 16 pag. — 1° num. gennaio 1889 — Abb. L. 4.
» **della Domenica** — Bologna — Sett. — Polit.. di 4 pag. — 1° num. 1883 — Abb. L. 6.
» » — Milano, v. Unione, 20 — Sett. relig., di 8 pag. (40 × 28) — Tir. 10,000 copie — 1° num. 1 genn. 1878 — Dir.-prop. Bertani Giuseppe — Abb.: 6 ms. L. 3; 12 ms. L. 5 — U. P.: 6 ms. fr. 5; 12 ms. fr. fr. 8.
» » — Napoli, v. Anticaglia, 32 — Ogni Dom. — Lett. art., di 4 pag. (43 × 30) — 1° num 4 febbraio 1894 — Abb. L. 5.
» **dell'Elba** — Porto Ferraio (Livorno), v. Elbano Gasperi, 22 — Sett. — Polit., di 4 pag. (41 × 31) — Dir. Cestare avv. Cesare — 1° num. 1874 — Abb.: 3 ms. L. 2,50; 6 ms. L. 5; 12 ms. L. 10; U. P. fr. 14.
» **Elettorale** — Lecce, di 4 pag. (41 × 27) — 1° num. 25 giugno 1893.
» **Elettorale** — Forlì — Di 4 pag. (33 × 24) — 1° num. 18 marzo 1895.
» **delle Estrazioni** — Roma — Mens, di 4 pag. 1° num. 1895 — Abb. L. 2.
» **di Firenze** — Firenze. v. Corso, 15 — Ogni dom. — Polit. — (38 × 27) — 1° num. 24 marzo 1895 — Abb. L. 10.
» **della Fortuna** — Buenos Ayres (Repubblica Argentina, America Sud) — Mens. — Estraz. prestiti americani, di 4 pag. — 1° num. 1892 — Abb. 2 pesos.
» **dei Francobolli** — Torino — Period., di 8 pag. (18 × 24) — Tir. 7000 copie. — 1 num. 1894 — Dir.-prop. Vittorio Durani e C. — Abb. L. 1,50.

Digitized by Google

Corriere Frentano — Lanciano (Chieti) — Ogni dom. — Polit., (29 × 18) — 1° num. 3 febb. 1895 — Tir. 1200 copie — Dir.-prop. Nasuti Luigi — Abb.: 3 ms. L. 1,50; 6 ms. L. 3 12 ms. L. 5.

» **di Garfagnana** — Castelnuovo di Garf. (Massa) — Sett. — Polit., di 4 pag. — 1° num. 1881 — Abb. L. 3.

» **di Girgenti** — Girgenti — Sett. — Polit., di 4 pag. — 1° num. 1887 — Abb. L. 5.

» **Giudiziario** — Bari, v. dei Rossi, 20 — Bimens. — 1° num. 15 maggio 1889 — Abb. L. 12.

» **di Gorizia** — Gorizia (Austria) — Trisett. — Polit., di 4 pag. — 1° num. 1883 — Dir. Luzzato Carolina.

» **Illustrato delle Famiglie** — Milano, v. S. Sempliciano, 5 Sett. — Lett. — 1° num. 1890 — Tir. 10,000 copie — Dir.-prop. Bolaffio Filippo — Abb.: 6 ms. L. 2,50; 12 ms. L. 5 U. P.; 6 ms. fr. 4; 12 ms. fr. 8.

» **Irpino** — Avellino — Ogni giov. — Di 4 pag. (45 × 29) 1° num. 2 ottobre 1890 — Abb.: 6 ms. L. 3; 12 ms. L. 5.

» **dell'Isola** — Palermo, v. Celso, 33 — Polit. — 2 Ediz. al giorno, di 4 pag. (40 × 55) — 1° num. 1 ottobre 1893 — Tir. 5000 copie — Dir. D' Ondes Cossio cav. Francesco — Abb.: 3 ms. L. 5; 6 ms. L. 10; 12 ms. L. 18.

» **Israelitico** — Trieste (Austria) — Mens. — As. Post.: 6 ms. 12 ms. fr. 14.

» **d'Italia** — Castellamare di Stabia (Napoli) (?)

» **Italiano** — Firenze, v. Faenza, 91 — Quot. — Lib. mod., di 4 pag. (47 × 41) — 1° num. 1865 — Prop. Civelli Giuseppe — Abb.: 1 ms. L. 2; 3 ms. L. 5; 6 ms. L. 10; 12 ms. L. 20 U. P.: 3 ms. fr. 9,50; 6 ms. fr. 19; 12 ms. fr. 38.

» **Italo Brasiliano** — Rio Janeiro (America Sud, Brasile) — Bisett. — Polit. — 1 num. 1885 — Abb. 12000 reis.

» **di Lecce** — Lecce. v. Imper. Adriano, 12 — Sett. — Polit. di 4 pag. (43 × 27) — 1° num. 19 novembre 1893 — Abb. 3 ms. L. 1,5; 6 ms. L. 3; 12 ms. L. 6.

» **del Leno** — Rovereto (Austria) — Trisett. — Polit., di 4 pag. — 1 num. 1890 — Abb. fiorini 18.

» **letterario** — Torino, v. P. Amedeo, 16 — Abb. L. 11.

» **della Libreria** — Como.

» **di Lodi** — Lodi (Milano) — Sett. — Di 4 pag. (36 × 27) — 1° num. 28 aprile 94.

» **Marsicano** — Avezzano (Aquila) — Ogni dom. — Lett., di 4 pag. (31 × 20) — 1 num. 5 maggio 1894 — Abb. L. 5.

» **Mercantile** — Genova, p. S. Marta, 39 — Quot. — Di 32 pag. — 1° num. 1824 — Abb.: 3 ms. L. 10; 6 ms. L. 19; 12 ms. L. 36; — U. P.: 3 ms. fr. 15; 6 ms. fr. 24; 12 ms. fr. 48.

» **Mercantile** — Livorno — Sett. — Di 4 pag. (54 × 39) — 1° num. 1860 — Dir.-prop. Pasquali Egisto — Abb. L. 10 — U. P. fr. 14.

» **Meridionale** — Lecce, v. Guglielmo Paladini, 5 — Ogni giov. — Moder. lib., di 4 pag. (62 × 56) — 1° num. 17 luglio 1890 — Prop. Foscarini Arturo — Dir. Bernardini avv. Nicola — Abb.: 6 ms. L. 6; 12 ms. L. 10 — U. P.: 6 ms fr. 10; 12 ms. fr. 18,

» **di Messina** — Messina — Sett. — Polit., — di 4 pag. — 1° num. 1888 — Abb. L. 5.

» **Metaurese** — Urbino (Pesaro) — Sett. — Polit., di 4 pag. 1885 — Abb. L. 4,

Digitized by Google

Corriere dei Monasteri — Todi (Perugia) — Trimest. — di 4 pag. 1° num. 1893 — Gratis.

» **di Napoli** — Napoli, p. Trinità Maggiore, 21 — Quot. — Polit., di 4 pag. (56 × 41) — 1° num. 1888 — Abb.: 3 ms. L. 5; 6 ms. L. 10; 12 ms. L. 18 — U. P.: 3 ms. fr. 10; 6 ms. fr. 20; 12 ms. fr. 40.

» **Neritino** — Lecce — Bimens. — (34 × 22) — 1° num. 20 dicembre 1891 — Abb. L. 4.

» **di Novara** — Novara — Ogni Giov. e Dom. — Di 4 pag. (50 × 70) — 1° num. 1 genn. 1884 — Tir. 2400 copie — Abb.: 6 ms. L. 3; 12 ms. L. 5 — U. P.: 6 ms. fr. 5,50; 12 ms. fr. 10. *

» **di Patti** — Patti (Messina) — Ogni Dom. — Di 4 pag. (36 × 27) — 1° num. 10 giugno 1894 — Abb. L. 6.

» **del Polesine** — Rovigo — Quot. — Polit., di 4 pag. (50 × 37) — Dir.-resp. Bergamini Alberto — Abb.: 6 ms. L. 8; 12 ms. L. 15.

» **del Popolo** — Lonigo (Vicenza) — Sett. — Polit., di 4 pag. 1° num. 1893 — Abb. L. 5.

» **della Provincia** — Barcellona (Messina) — Sett. — Polit. di 4 pag. — 1° num. 1884 — Abb. L. 5.

» **delle Puglie** — Bari — Quot. — Polit., di 4 pag. (66 × 42) — 1° num. 1 novembre 1887 — Tir. 7000 copie — Dir.-prop. Cassano Martino — Abb.: 3 ms. L. 5; 6 ms. L. 10; 12 ms. L. 20 — U. P.: 3 ms. fr. 10; 6 ms. fr. 20; 12 ms. fr. 35. *

» **Puteolano** — Pozzuoli (Napoli), vico Freddo alla Pignasecca, 3 — Di 4 pag. (42 × 29) — 1° num. 13 dicembre 1891 — Abb. L. 5.

» **Ravenna** — Ravenna — Sett. — Abb.: 3 ms. L. 1,50; 6 ms. L. 2,50; 12 ms. L. 5.

» **Regionale** — Ariano (Avellino).

» **di San Remo** — San Remo (Porto Maurizio), corso Garibaldi, 4 — Ogni dom. — Polit. di 4 pag. pag. (37 × 25) — 1° num. 17 gennaio 1892 — Abb. L. 2.50.

» **di Roma** — Roma, p. Borghese, 91 — Sett. — Polit. relig., di 8 pag. — 1° num. 1875 — Abb. L. 5,60.

» **Salernitano** — Nocera Inferiore — Bisett. — Politico — 1° num. 1882. — Abb. L. 7.

» **Sanitario** — Milano, v. Meravigli, 16 — Ogni dom. — di 20 pag. (32 × 22) — 1° num. 1890 — Tir. 8.000 copie — Dir. prop. Vincenti dott. uff. Camillo — Abb.: 6 ms. L. 3; 12 ms. L. 5 — U. P.: 6 ms. fr. 5; 12 ms. fr. 10. *

» **degli Scolari** — Torino, v. Carlo Alberto, 31 — Sett. — 4 pag. — 1° num. 1893 — Dir. G. Silvestri — Abb. L. 1,50.

» **Scolastico** — Roma, v. P. Umberto, 58. — Mens. — Pedag. didatt. di 8 pag. — 1° num. 1887 — Dir. Graziani professor Giulio — Abb. L. 1,25.

» **della Sera** — Milano, v. Pietro Verri, 14 — Quot. — Polit. di 4 pag. (58 × 42) — 1° num. 5 marzo 1876. — Tiratura 80,000 copie — Prop. Torelli-Viollier Eug. — Dir. Cantalupi A. Abb.: 3 ms. L. 6; 6 ms. L. 12; 12 ms. L. 24 — U. P.: 3 ms. fr. 10; 6 ms. fr. 20; 12 ms. fr. 40 — (Per Milano: 3 ms. L. 4,50; 6 ms. L. 9; 12 ms. L. 18). *

» **della Sera** — Palermo, Discesa Bandiera, 44 — Quot. — di 4 pag. (50 × 35) — Abb.: 3 ms. L. 6; 5 ms. L. 10; 12 ms. L. 20.

Digitized by Google

Anno XX. Milano: Mercoledì-Giovedì, 6-7 Marzo 1895 Num. 64

CORRIERE DELLA SERA

PREZZO D'ABBONAMENTO: ... In tutto Italia centesimi 5 — Un numero arretrato centesimi 10 ... PREZZO DELLE INSERZIONI: ...

PREMIO AGLI ABBONATI

L'ILLUSTRAZIONE POPOLARE

Il rapporto ufficiale di Baratieri

sugli ultimi avvenimenti d'Africa

(Servizio particolare telegrafico del *Corriere della Sera*)

Asmara, 5 febbraio, ore.

I nemici, Kassamelo e Ras Alula

Ras Alula e Kassamelo

Il rapporto ufficiale di Baratieri sugli ultimi avvenimenti d'Africa

Il Governo italiano ha ricevuto da Asmara il rapporto ufficiale del generale Baratieri sugli ultimi avvenimenti d'Africa.

Il rapporto comincia dicendo che il nemico, dopo la sua ritirata da Adigrat, si era fermato a Debra Ailà, dove aveva concentrato le sue forze.

Ras Alula, con tutti i suoi armati, era giunto a Debra Ailà, dove si era unito a Kassamelo.

Il rapporto dice che

Corriere Tarantino — Taranto, piazza Giordano Bruno — Ogni Dom. — Polit. — di 4 pag. — 1° num. 10 giugno 1894 — Tir. 1,500 copie — Dir.-prop. Veneziani dott. Luigi — Abb.: 3 ms. L. 3; 6 ms. L. 6; 12 ms. L. 10 — U. P.: 3 ms. fr. 4; 4 ms. fr. 8; 12 ms. fr. 12.

» **Teatrale** — Milano, v. Bigli. 7 — Bimest. — Teatr., di 8 pag. — 1° num. febbraio 1895 — Dir.-prop. Lombardo C. A. — Abb. L. 10; U. P. fr. 20 — (Per gli artisti, fr. 15).

» **Ticinese** — Pavia, v. Brolo, 7 — 5 v. la Sett. alle ore 11 — Polit. — di 4 pag. (75 × 55) — 1° num. 1885 — Dir.-prop. Corbellini dott. P. — Abb.: 1 ms. L. 1,50; 3 ms. L. 5; 6 ms. L. 9; 12 ms. L. 16. (In città L. 14.)

» **del Ticino** — Lugano (Svizzera) — 6 volte la settimana — Liber. — Ass. Post.: 3 ms. fr. 5,20; 6 ms. fr. 9,15; 12 ms. fr. 17,10

» **Toscano** — Livorno, Scali del Corso, 2 — Quot. — Liber. — (72 × 105) — 1° num., 2 aprile 1894 — Dir. Borsi Averardo — Abb.: 3 ms. L. 4,50; 6 ms. L. 9; 12 ms. L. 17. — U. P.: 3 ms. fr. 9; 6 ms. fr. 18; 12 ms. fr. 35

» **Trevigliese** — Treviglio — Bisett. — Abb. 6 ms. L. 3; 12 ms. L. 6.

» **dei Tribunali** — Torino — Settim. — di 5 pag. — 1° num. 1887.

» **Triestino della Moda** — Trieste (Austria), p. Nuova, 1 Bimes (1 e 16) — (28 × 38) — 1° num. 1868 — Prop.-Garbini Ferdinando — Ass. Post.: 5 ms. fr. 1,10; 6 ms. fr. 2,20; 12 ms. fr. 4,40.

» **Tunisino** — Tunisi (Africa) — Polit.

» **Universale** — Milano, v. Monte Napoleone, 4 — Ogni dom. — Polit. — di 4 pag. (59 × 44) — 1° num. 6 dicembre 1892 — Abb. L. 12.

» **Valsesiano** — Varallo Sesia (Novara) v. del Santuario — Ogni sab. (48 × 68) 1° num. genn. 1895 — Dir. Toretti Federico — Abb.: 6 ms. L. 4; 12 ms. L. 7; U. P. 6 ms. fr. 5; 12 ms. L. 9.

» **del Veneto** — Padova, v. Gatta — Quot. — Polit., di 4 pag. (46 × 33) — 1° num. 14 giugno 1895 — Abb. L. 14 — Dir. Colautti Arturo.

» **del Verbano** — Luino (Como) — Ogni Merc. mattina — Polit. — di 4 pag. (66 × 48) 1° num. 1 genn. 1869 — Dir.-Branca F. — Abb.: 6 ms. L. 3,50; 12 ms. L. 6.; U. P.: 6 ms. fr. 4,50; 12 ms. fr. 8.

» **di Versilia** — Viareggio (Lucca, v. S. Antonio. 10 — Democ., di 4 pag., 54 × 20) — 1° num. 1 novembre 1894 — Abb.: 6 ms. L. 1,50; 12 ms. L. 3.

» **Vesuviano** — Torre Annunziata (Napoli) — Gazzetta dei comuni, di 4 pag. (42 × 28) — 1° num. 18 giugno 1894 Abb. L. 6.

» **Vesuviano** — Torre del Greco (Napoli) — Sett. — Polit., di 4 pag. — 1° num. 1889 — Abb. L. 6.

» **Vicentino** — Vicenza, v. Porti, 841 — Quot. alle ore 6. — Polit., di 4 pag. (43 × 32) — 1° num. 5 febb. 1843 — Prop. Franzoi Daniele — Dir. Scardini Francesco — — Abb.: 3 ms. L. 4.; 6 ms. L. 8; 12 L. 15.

» **di Vicenza** — Vicenza, p. dei Signori, 227 — Quot. (72 × 52) — 1° num. 23 novem. 1880 — Tir. 2400 copie

Digitized by Google

— Dir. Piccoli Giacinto — Abb.: 3 ms. L. 4; 6. ms. L. 8 12 ms. L. 15.

Corriere del Villaggio — Milano, v. Manzoni, 20 — Ogni Dom. — Agr. di 8 pag. (39 × 27) — 1° num. 1880 — Tir. 6,500 — copie — Dir.-Prop. Marchesi Giovanni — Abb. L. 5; U. P. L. 7,50

» **di Viterbo** — Sett. — Polit. di 4 pag. — 1° num. 1890 — Abb.: 6 ms. L. 3; 12 ms. L. 5.

» **Vogherese** — Voghera, v. Emilia, casa Bollis — Ogni mart. di 4 pag. (42 × 29) — 1° num., 27 febbraio 1894 — Abb. L. 3,50.

Corrispondente del Clero — Roma — Sett. — Relig. — di 16 pag. 1° num. 1881 — Abb. L. 6.

Corrispondenza Finanziaria — Roma — Sett. — Borsa, di 4 pag. 1° num. 1886 — Abb.: 6 ms. L. 7; 12 ms. L. 12.

» **Verde** — Roma, v. P. Pinciana, 34-A. — Ogni lunedì e giovedì — Giornale d'informazioni — 1° num. maggio 1892 — Dir.-prop. Mereu O. — Abb.: 3 ms. 7,50; 6 ms. L. 15; 12 ms. L. 30.

Corsica — Marsiglia (Francia) — Sett. — Polit.

Corso — Trieste (Austria) — 3 volte al mese — di 4 pag. — 1° num. 1888 Abb. 3 fiorini.

» **Ufficiale delle merci nella piazza di Roma** — Roma (Camera Commercio) — Sett. — Abb L. 4.

Corte Suprema di Roma — Roma, v. Depretis, 86 — Ogni 3 sett. di 80 pag. (26 × 18) 1° num. 1876 — Dir.: Cesare Baudana-Vaccolini, A. Livio Ferreri — Abb.: materia penale L. 15; materia civile L. 15; i due vol. L. 25.

Cosa — Frosinone (Roma) — Bimens. — 1° num. 30 agosto 1894 — Dir.-prop. Campagnoni Luigi — Abb.: 6 ms. L. 3; 12 ms. L. 6.

Cosenza — Cosenza — Sett., di 4 pag. — 1° num. 1892 — Abb. L. 5.

Cosmorama (già **Cosmorama pittorico**) — Milano, v. Paolo Ferrario, 10 — Sett. — Lett. teatr., di 10 pag. — 1° num. 1835 — Dir.-prop. Zappert Francesco — Abb.: 3 ms. L 7,50; 6 ms. L. 15; 12 ms. L. 30 — U. P.: 3 ms. fr. 10,50; 6 ms. fr. 21; 12 ms. fr. 42.

Cosmos — Torino — Mens. — Geograf., di 64 pag. — 1° num. 1893 Abb. L. 18.

Costituente — Roma — Quot. — Democ., 4 pag. — 1° num. 15 maggio 1895 — Dir. Ferrari prof. Ettore.

Costruttore — Milano, v. Ugo Foscolo, 3 — Ogni sab. — di 4 pag. (47 × 36) — 1° num. 1892 — Abb.: 3 ms. L. 2,50; 6 ms. L. 4; 12 ms. L. 7,50 — U. P.: 3 ms. fr. 3; 6 ms. fr. 6,50; 12 ms. fr. 10,50.

» **Meccanico** — Milano — Mens. — di 8 pag. — 1° num. 1893 — Abb. L. 3.

Costumi degli antichi popoli — Roma — Mens. — Etnologia, di 8 pag. — 1° num. 1887 — L. 40.

Courrier Diplomatique Roma — Settim. — Note finanz. — Dir. Usigli Cesare — Abb. L. 20; U. P. fr. 25.

Credente Cattolico — Lugano (Svizzera) — Bisett. — Relig.

Credito e Cooperazione — Roma, v. Nazionale, 75 — Bimens. — Istruz., di 8 pag. — 1° num. 1 maggio 1889 — Dir. Bistolfi G. — Tir. 1000 copie — Abb. L. 5; U. P. fr. 6.

Cremete — Crema (Cremona) — Sett. — Polit., di 4 pag. (36 × 26) — 1° num. 6 luglio 1889 — Dir. Barbieri Luigi — Abb. L. 3—.

Digitized by Google

Cris de Guerre — Torino — Bimens. — Relig., di 4 pag. — 1° num. 1893 — Abb. L. 2.

Cri-Kri — Roma, v. Lavatore, 88 (E. Perino) — Sett. — Umor. illust. di 8 pag. — 1° num. 1887 — Abb. 1 ms. L. 0,25; 3 ms. L. 0,75; 6 ms. L. 1,50; 12 ms. L. 3.

Cristiano — Firenze — Mens. — Evang.. di 8 pag. — 1° num. 1888 Abb. L. 1.

Cristoforo Colombo — Buenos Ayres (Rep. Argentina, Am. Sud.) — Sett. — Relig. — 5° num. 1893 — Abb. 6 pesos.

» » New York (America Sud) — Quot. — Polit. 1° num. 1887.

Critica — Roma (E. Loescher e C.) — Settim.

» **Forense** — Napoli, v. Giganti, 20 — Abb. L. 15.

» **Sociale** — Milano, Galleria, 28 — Bimensile — Lett., di 16 pagine (30 × 20) — 1° genn. 1894 — Tir. 10,000 copie — Dir.-prop. Turati avv. Filippo — Abb.: 3 ms. L. 2; 6 ms. L. 4; 12 ms. L. 8 — U. P.: 3 ms. fr. 3; 6 ms. fr. 5,50; 12 ms. fr. 10.

Croce Pisana — Pisa — Sett. — Polit. relig., di 4 pag. — 1° num. 1873 — Abb. L. 4,50.

» **Rossa Italiana** — (Bollettino Assoc. pel soccorso malati, feriti in guerra) — Roma, Corso Vitt. Em., 51 — Annuale — 1° num. 1884 — Dir. Ridolfi cav. Antonio — Abb. L. 1.

Crociata — Torino — Mens. — Relig., di 16 pag. — 1° num. 1895 — Gratis.

Cronaca — Lecco — Ogni sab. — Polit., di 4 pag. (38 × 27) — 1° num. 28 marzo 1891 — Abb. L. 3.

» — Parma (Libreria Battei) — Ogni sabato — 1° num. agosto 1892 — Dir.-prop. Cerioli Edoardo — Abb. 3 ms. L. 1; 6 ms. L. 2; 12 ms. L. 4.

» **Bizantina** — Caltanisetta.

» **di Bologna** — Bologna, P. Cavour, 4 — Sett. — Polit. (43 × 29) — 1° num. 9 febbraio 1895.

» **Ciclistica** (Unione Sportiva) — Torino, corso Vitt. Em., 65 — Ogni sab. — (75 × 50) — 1° num. 29 sett. 1894 — Tir. 4500 copie — Dir.-Prop. Gastaldi Giovanni — Abb. 3 ms. L. 1; 6 ms. L. 1,50; 12 ms. L. 3 — U. P.: 3 ms. fr. 1,50; 6 ms. fr. 2,50; 12 ms. fr. 5.

» **Cittadina** — Terni, v. Cornelio Tacito, 24 — Ogni sab. — di 4 pag. (27 × 18) — 1° num. 17 novembre 1894 — Abb. L. 5.

» **di Clinica Medica** — Genova. (?)

» **Dalmatica** — Zara (Austria) — Lett. artist. — 1° num. 1886

» **Daziaria** — Roma, v. Corso, 448 — Bimens. — Suppl. al Dazio — Abb. L. 8.

» **dei Dibattimenti** — Genova — Bisett. — di 4 pag. — 1° num. 1893 — Abb. L. 6.

» **Forense** — Roma — Bimens. — Giurisp., di 4 pag. — 1° num. 1889 — Abb. L. 4.

» **Legislativa** — Milano, v. Solferino, 24 — di 8 pag. — 1° num. 1 genn. 1860 — Dir.-prop. avv. E. A. Porro — Abb. 6 ms. L. 6; 12 ms. L. 10; U. P.: 6 ms. fr. 7; 12 ms. fr. 14. (Per Milano: 6 ms. L. 5; 12 ms. L. 10.)

» **Ligure** — Taggia (Porto Maurizio) — Sett. — Polit. scient., di 8 pag. — 1° num. 1889 — Abb. L. 5.

Digitized by Google

Cronaca Lucana — Roma, v. Nazionale, 249 — Sett. — Politico — Abb. L. 6.

» **del Manicomio** (**R.**) d'Alessandria. (?)

» » **Anconitano** — Ancona — Semest. — Dir. G. Riva — Gratis.

» » (**R.**) **Giudiziario dell'Ambrosiana** — Montelupo Fiorentino — Firenze — Bimens. — Psichiatria, di 16 pag. 1° num. 1893 — Gratis.

» » **provinciale di Pavia** — Voghera (Pavia) — Mens. — di 8 pag. — 1° num. 1884 — Abb. L. 2,50.

» » **provinciale di Siena** — Bimest. — 1° num. 1873 — Abb. L. 2.

» » **provinciale di Teramo** — Bimest. — di 8 pag. — 1° num. 1893 — Abb. L. 3.

» **Moderna** — Milano, v. Larga, 28 — Ogni dom. — Arte lett. — 1° num. 4 genn. 1892 — Dir. Macchi Gustavo — Abb. L. 5; U. P. fr. 10.

» **Prealpina** — Varese, v. Mazzini — 6 volte la sett. — di 4 pag. (48 × 32) — 1° num. dicembre 1888 — Dir.-prop. Bagaini G. — Abb. 3 ms. L. 3; 6 ms. L. 6; 12 ms. L. 12 — U. P.: 3 ms. fr. 7; 6 ms. fr. 14; 12 ms. fr. 27.

» **Rosa** — Verona — Sett. — Lett. scient., di 8 pag. — 1° num. 1887 — Abb. L. 5,50.

» **Salentina** — Lecce — Sett. — Polit., di 4 pag. — 1° num. 1886 — Abb. L. 10.

» **Siciliana** — Terranova di Sicilia — Mens. — Lett. e arti di 8 pag. — 1° num. 1 genn. 1888 — Dir.-prop. Maugeri Zangarà — Abb. L. 5,75 — U. P. fr. 8.

» **Sociale** — Napoli, s. Speranzella, 22 — Polit., di 4 pag. (51 × 36) — 1° num. 1 genn. 1895 — Dir. Mercurio Michele — Abb. L. 6.

» **dei Teatri** — Bologna, v. Brocciandoso, 20 — Bimest. — Music. — 1° num. 1 settembre 1891 — Dir.-prop. Tamburini Gaetano — Abb. L. 25 — U. P. fr. 20.

» **Trevigliese** — Treviglio (Tip. Messaggi) — Ogni merc. e sabato, di 4 pag. — 1° num. 1885 — Dir. Bazzi Carlo — Abb.: 3 ms. L. 1,50; 6 ms. L. 3; 12 ms. L. 6.

» **dei Tribunali** — Torino, v. Ospedale, 35 — Ogni venerdì — di 4 pag. — 1° num. 15 ottobre 1877 — Dir. G. A. Giustino — Abb. 6 ms.: L. 2; 12 ms. L. 3 — U. P. fr. 6.

» **Universale** — Milano.

» **Wagneriana** — Bologna — Bimens. — Musicale, di 8 pag. 1° num. 1893 — Abb. L. 3.

Cronachetta Mensuale — Roma, v. Panatteria, 10 — Abb. L. 6.

Coltura — Roma, v. dei Mille, 11 — Sett. — Lett. Storic. di 16 pag. (25 × 15) — 1° num. gennaio 1882 — Dir.-prop. Bonghi comm. Ruggero — Abb.: 6 ms. L. 7; 12 ms. L. 12.

Cuor di Maria — Torino, Borgo S. Donato, 31 — Bimens. — Relig. di 20 pag. — 1° num. 1865 — Abb. L. 2.

Cuore e Arte — Genova — Sett. — lett. mod. di 8 pag. — 1° numero 1893 — Abb. L. 5.

Digitized by Google

D'Artagnan — Alessandria, c. cento Cannoni, 18 — Ogni dom. — Polit. lett. di 8 pag. (33 × 24) — 1° num. 13 novembre 1892 — Abb. L. 5.

D'Artagnan — Catania, (Tip. M. Galatti) — Bisett. — Umor. lett. polit. (65 × 45) — 1° num. aprile 1889 — Tir. 5000 copie — Dir.prop. Martoglio Nino — Abb.: 6 ms. L. 3; 12 ms. L. 5.

Dalmata — Zara (Austria) — Bisett. — Ass. post.: 3 ms. fr. 4,98; 6 ms. fr. 9,70; 12 ms. fr. 19,15.

Dardo — Catanzaro. (?)

Dati Statistici — Roma — Ministero delle Finanze — (Demanio).

» » » » » (Imp. dirette).

Dazio Consumo — Roma, v. Corso, 448 — Sett. — Di 8 pag. — 1° num. 1874 — Dir. Fazio cav. Giuseppe — Abb. L. 12.

Decisioni Commissione Centrale sui reclami imposte dirette — Roma, (Ministero Finanze).

Democratico — Catania — Bisett. — Di 4 pag. (38 × 27) — 1° numero 27 febbraio 1893.

» — Termini Imerese (Palermo) — Politico — Di 4 pagine (40 × 28) — 1° num. 15 genn. 1893 — Abb. L. 5.

Democrazia — Mortara, (v. Venti Settembre) — Ogni ven. — Vigevano, (v. C. Alberto) — Ogni sab. — Di 4 pag. (48 × 33) — 1° num. 1892 — Dir. E. Teodolino Maggi — Abb. — una ediz. sola: 3 ms. L. 1,25; 6 ms. L. 2,50; 12 ms. L. 5 — Le due edizioni: 3 ms. L. 2,50; 6 ms. L. 5; 12 ms. L. 7,50.

Democrazia Sarda — Sassari, v. C. Alberto, 10, — di 4 pag. (43 × 30) 1° num. 28 luglio 1892 — Abb. L. 16.

Democrazia Sociale — Padova, v. Maggiore, 1246 — Ogni giov., economico di 4 pag. (34 × 24) — 1° num. 1892 — Dir. Turretta Bagarello G.

Denaro — Firenze, v. Orivolo, 33 — Bimens. — Assic. e finanza di 8 pagine — 1° num, 1893 — Abb. L. 6.

Deputazione (R.) di Storia patria per le provincie modenesi e parmensi — Modena — Atti e memorie. (?)

Deputazione (R) di Storia patria per le provincie romane — Bologna — Atti e Memorie. (?)

Devoto del Sacro Cuore — Roma, v. Chiavari, 6 — Mens. — Relig., ill. di 48 pag. — 1° num. 1887 — Abb. L. 3.

Devoto di S. Giuseppe — Modena, v. Servi — Mens. — Relig. di 48 pag. — 1° num. 1863 — Abb. L. 3.

Diana d'Alteno — Firenze, v. Tornabuoni, 1 — Mens. — Lett. — 1° num. 1 gennaio 1890 — Dir.-prop. Tolosani Demetrio — Abb.: 6 ms. L. 2,50; 12 ms. L. 5 — U. P. Idem.

Diario di S. Benedetto — Pesaro — Mens. — Cronaca del Manicomio di 4 pag. 1° num. 1872 — Gratis.

Diavolo Rosa — Torino — Sett. — Umor., di 8 pagine — Abb. L. 7.

Didascalico — Trento (Austria) — Bimens. — 1° num. 1884 — Abb. fiorini 1,50.

Didattica Nuova — Firenze. (?)

Dies Irae. — Nardò (Lecce) — Serio, umor., di 4 pag. (34 × 23) — 1° num. 2 febbraio 1892.

Difesa (già Veneto cattolico) — Venezia — 6 v. la Sett. — Polit. religioso, di 4 pag. 1° num. 1869 — Abb.: 3 ms. L. 6; 6 ms. L. 11; 12 ms. L. 20.

Difesa degli Operai — Camerano (Ancona) — Sett. — Polit. di 4 pagine — 1° num. 1893 — Abb. L. 3.

Difesa dell'Operaio — Massa, via Cavour — Sett. — Relig. di 4 pagine (37 × 25) — 1° num. 18 dicembre 1892 — Dir. Guerra Ugolino — Abb. L. 3.

Digitized by Google

Anno XLII — N. 110

PREZZI D'ABBONAMENTO

Prezzi e fogli gli abbonati

DIREZIONE e AMMINISTRAZIONE
STABILIMENTO G. CIVELLI
ROMA

Il Diritto

GIORNALE DELLA DEMOCRAZIA ITALIANA

Roma 20 Aprile 1896

DIREZIONE e AMMINISTRAZIONE
STABILIMENTO G. CIVELLI
ROMA

2ª EDIZIONE

Roma, 19 Aprile

DIARIO

Riabilitazione e Riforma

Il Corriere reputa la notizia « bizzarra » la domanda che la sig. Rosa Pelli ha fatto al Ministero di Grazia e Giustizia per ottenere la riabilitazione del padre, condannato a morte per brigantaggio e fucilato nel 1866. Ma, a parte che la domanda è stata fatta a nome della famiglia, e che la riabilitazione è un atto di giustizia e di riparazione, che non ha nulla di comune con la Riforma penale, il Corriere non sa che la domanda è stata fatta in seguito a speciali disposizioni della legge sulla riabilitazione, che ha per scopo di dare la riabilitazione a quei condannati, che, per circostanze speciali, non hanno potuto ottenerla durante la loro vita, e che, per questo, non hanno potuto godere dei benefici che la legge accorda ai riabilitati. Ed è appunto per questo che la legge ha stabilito che la domanda di riabilitazione possa essere fatta anche dopo la morte del condannato.

Il presidente Faure in viaggio

Le Riforme, 19, ore 9 45

Faure è partito stamane alle sei per Compiègne, ove si fermerà fino a domenica. Ripartirà domenica sera per Parigi, ove arriverà lunedì alle 9 della mattina.

Il presidente della Repubblica è accompagnato dal generale Borius, comandante della 1ª divisione militare, dal colonnello Bonnal, capo della casa militare del presidente, dal maggiore Lamy, aiutante di campo, e dal signor Cambon, segretario generale del ministero degli esteri.

Le nozze di Leopoldo della Gherardesca

Livorno, 19, ore 10.

La cerimonia religiosa è riuscita splendida. Gli sposi ricevettero i numerosi doni pervenuti.

Alle 2 pomeridiane in Consiglio comunale discussione intorno ad alcuni disegni riguardanti l'edilizia.

Una commissione del paese ha consegnato a Leopoldo e Lucia Gherardesca un artistico ricordo.

Il Re e la Regina partirono per Milano e Como, onde trattenersi alcuni giorni nella villa Carlotta.

Le nozze Gherardesca vivamente festeggiate.

L'ultimo giorno di carnevale portava un'allegria maggiore del solito. Le maschere, di tutti i tipi, non si videro che nel pomeriggio.

Oggi tutto lo sport del ciclismo, del tiro a volo, del foot-ball, del canottaggio, ecc. ecc. hanno il loro giorno.

Conferenza fra i ministri degli esteri austriaco e italiano

Un colloquio fra Visconti-Venosta e Goluchowski

Sono stati decisi la Conferenza a Vienna, la quale sarebbe composta dai rappresentanti delle potenze della Triplice, Francia, Russia e Inghilterra.

La conferenza sarà definitiva per tutti i punti della questione orientale, meno quello della Bulgaria, che sarà discusso a Sofia.

Il convegno di Pietroburgo non ha avuto che un carattere di cortesia.

I ministri svizzeri nel Ticinese sono giunti, salvo quello Comunale, che arriverà domani. Furono ricevuti dal Municipio, dalle autorità e dalla popolazione.

L'inaugurazione del tratto di ferrovia Biasca-Locarno

Bellinzona, 19, ore 10.

Questa mattina alle 9 partì da Bellinzona il treno speciale per l'inaugurazione della ferrovia Biasca-Locarno.

Presero parte alla cerimonia il Consiglio federale in corpo, i rappresentanti dei governi cantonali, i membri del Tribunale federale, i rappresentanti della stampa, ecc.

Il treno speciale giunse a Locarno alle 11 e 30 e fu ricevuto dalle autorità locali, dalla popolazione e dalla musica.

Dopo un pranzo offerto dal governo ticinese, il corteo si recò alla stazione, dove ebbero luogo i discorsi.

Il consigliere federale Lachenal, capo del dipartimento delle ferrovie, ringraziò il governo ticinese per l'ospitalità.

Il presidente del governo ticinese, Pedrazzini, ringraziò il governo federale per l'aiuto dato alla costruzione della ferrovia.

Il treno partì quindi per Locarno, dove giunse alle 12 e 30.

Il Consiglio federale ed il governo ticinese si recarono alla Madonna del Sasso, dove furono ricevuti dal vescovo di Coira, mons. Fidelis Battaglia, che pronunciò un discorso.

Alle 2 pomeridiane ebbe luogo un pranzo ufficiale.

Il treno speciale partì per Bellinzona alle 5 e 30 pomeridiane.

Il trattato di pace sino-giapponese

Vienna, 19, ore 11 30.

La Politische Correspondenz reputa che il trattato di pace sino-giapponese sia stato firmato a Shimonoseki, e che il Giappone abbia ottenuto la cessione di Formosa e delle isole Pescadores, la penisola di Liao-tung, un'indennità di guerra di 200 milioni di sterline e la conclusione di un trattato di commercio.

Vienna, 19, ore 12 15.

Il numero di oggi della Wiener Zeitung pubblica il seguente dispaccio:

Pechino, 18, ore 10 30.

Il Giappone ha ottenuto la cessione della penisola di Liao-Tung, con Port Arthur, e di Formosa, con le isole Pescadores.

Il Giappone ha inoltre ottenuto un'indennità di guerra di 200 milioni di sterline, il pagamento delle spese di guerra, la conclusione di un trattato di commercio, che faciliti i rapporti commerciali, e la costruzione di una ferrovia da una concessione.

Il Giappone ha ottenuto, immediatamente dopo la ratifica del trattato, l'apertura di quattro porte, oltre le cinque già aperte, e cioè Shasi, Chungking, Suchow e Hangchow, e il diritto di navigazione per i battelli a vapore sul Fiume Azzurro.

Londra, 19, ore 12 15.

La Standard annuncia che il Giappone ha già presentato le condizioni di pace alla Cina.

Il primo ministro giapponese, Ito, è partito per Hiroshima, dove risiede l'imperatore, per ricevere istruzioni.

La fortificazione delle Alpi

Telegrafano da Ginevra al Secolo, che gli stati maggiori di Roma, Vienna e Berlino hanno deciso di fortificare le Alpi per difendersi.

Le opere fortificanti saranno in gran parte alla frontiera e alle sue dipendenze, cioè nel Canton Ticino, nel Vallese, nel Grigioni, nel Canton Berna, nel Canton Vaud, nel Canton Ginevra, nonchè nelle regioni vicine del versante piemontese.

Il lavoro durerà quindici anni e costerà una cinquantina di milioni.

Il Corriere della Sera dice che la notizia data dal Secolo è esatta, ma che non si tratta di nuove fortificazioni, bensì di lavori di completamento e di rafforzamento di opere già esistenti.

Il Corriere aggiunge che la notizia non è nuova, che se ne parlò a lungo nel 1892, e che il Consiglio federale ne smentì allora la esattezza.

Il Corriere conclude che, se la notizia è esatta, non ha che un valore relativo, perchè non si tratta di nuove fortificazioni, ma di lavori di completamento e di rafforzamento di opere già esistenti.

Il Corriere della Sera dice che la notizia data dal Secolo è esatta, ma che non si tratta di nuove fortificazioni, bensì

Digesto Italiano — Torino — Bimestr. — Giurisprudenza di 64 pagine — 1° num. 1881.

* **Dilettante di Fotografia** — Milano, v. S. Radegonda, 11 — Mens. — Illust. (22 × 28) — 1° aprile 1890 — Prop. Lepage e C. — Dir. Gioppi Luigi — Abb.: L. 3; U. P. fr. 4.

Dinamico — Napoli, via Chiaia, 153. (?)

* **Diritti d'Autore** — Milano, v. Brera, 19 — Mens. — Diritto inter. e Giurisprud. — 1° num. 1892 — Dir. Rosmini avv. Enrico — Abb. L. 10.

* **Diritto** — Roma, v. Incurabili al corso, 5-8 — Quot. — Democ. monar. di 4 pag. (62 × 42) — 1° num. 1853 — Prop. Civelli Giuseppe — Dir. Ballesio Giov. Batta — Abb.: 3 ms. L. 6; 6 ms. L. 12; 12 ms. L. 24 — U. P.: 3 ms. fr. 10; 6 ms. fr. 20; 12 ms. fr. 40.

» **Cattolico** — Modena, v. Emilia, 36 — 6 v. la sett. — Polit. relig, di 4 pag. — 1° num. 1868 — Abb.: 3 ms. L. 4,50; 6 ms. L. 9; 12 ms. L. 17 — U. P.: 3 ms. fr. 9; 6 ms. fr. 16; 12 ms. fr. 30.

» **Cittadino** — Taranto — Di 4 pag. (41 × 29) — 1 num. 12 settembre 1894 — Abb. L. 8.

» **Commerciale** — Firenze, v. Jacopo da Diaceto, 10 — 5 volte all'anno — 1° num. 1882 — Abb. L. 12.

» **Commerciale** — Pisa, v, S. Martino 22 — Riv. di Giurisp. 1° num. 1882 — Dir.: Supino avv. David., Serafini avv. Filippo — Abb. L. 12; U P. fr. 14.

Diritto Italiano — Roma, p. V. Em., 93 — Bimens. — Di 16 pag. — 1° num. 1893 — Abb. L. 6.

Discussione — Lecce, v. Orti, 22 — Irreg. comm. di 4 pag. (42 × 27) 1° num. luglio 1894 — Abb. L. 10.

» Napoli, S. Geromino alle Monache, n. 2 — Quot. — Cattol. polit. di 4 pag. — 1° num. 1873 — Abb.: 3 ms. L. 6; 6 ms. L. 11; 12 ms. L. 21 — U. P. 3 ms. fr. 10,50; 6 ms. fr. 20; 12 ms. fr. 39.

Disegnatore della Ricamatrice — Milano (vedere Arte del Ricamo).

» **di Ricami** — Bologna, v. Leprosetti, 5 — Bimens. — 1° num. 1884 — Abb.: 3 ms. L. 2,50; 6 ms. L. 5; 12 ms. L. 10.

* **Dispensatore** — Milano, v. Pesce, 18 — Mens. — Evang. di 32 pag. — 1° num. 1870 — Prop. Biava Giovanni — Dir. Bevir L. E. — Abb. L. 2 — U. P. fr. 3.

Disposizioni e circolari ministeriali — Macerata.

Divin Cuore Trafitto — Vigevano (Pavia) — Bimens. — Relig. di 44 pag. — 1° num 1889 — Abb. L. 3.

Divin Salvatore — Roma, v. Fornari 16 — Bisett. — Relig. di 16 pag. 1° num. 1865 — Dir. Mencacci cav. Paolo — Abb.: 6 ms. L. 8; 12 ms. L. 15.

* **Divorzio** — Roma, Tip. Cam. dei Deputati — Mens. — 1° num. 2 novembre 1894 — (27 × 16) — Dir.-prop. Debenedetti C. — Abb.: 6 ms. L. 2,50; 12 ms. L. 5; — U. P. fr. 8.

Divus Thomas — Piacenza — Mens., relig., di 16 pag. (33 × 21) — 1° num. 1880 — Abb. L. 4; U. P. fr. 5.

Dizionari della Giurisprudenza penale Italiana — Bari. (?).

Documenti Archivii Toscani — Firenze, v. Tornabuoni, 2. (?).

» **di Storia Italiana** — Firenze, v. Tornabuoni, 2 (?).

Domani — Cosenza — Sett. — Polit. di 4 pagine — 1° num. 1893 — — Abb. L. 5.

Domenica — Livorno — Sett. — Relig.. di 8 pag. — 1° num. 1887 — Abb. L. 2,40.

Digitized by Google

Domenica — Venezia — Sett. — Relig., di 4 pag. — 1° num 1867 — Abb. L. 2.
» **del Don Marzio** — Napoli — Sett. — Letter., di 4 pag. — 1° num. 1891 — Abb. L. 3.
» **dell' Eco d' Italia** — Genova — Sett. Ill.
in famiglia — Imola — Sett. — Abb. L. 4.
» » — Pistoia — Sett. — Lett., di 4 pag. — 1° num. 1893 — Abb. L. 5.
» **fiorentina** — Firenze, v. Ricasoli, 39 — Sett. — Polit., di 4 pag. — 1° num. 1888 — Abb. L. 3,50.
» **dell' Operaio** — Napoli, vico Egiziago a Forcella — Sett. — Polit. relig., di 4 pag. (42 × 29) — 1° num. 17 aprile 1892 — Abb. L. 3.

Don Checco — Pozzuoli (Napoli), v. S. Francesco — Bimens., di 4 pag. (35 × 24) — 1° num. 11 novembre 1892 — Abb. L. 3.

***Don Chisciotte** — Roma, v. degli Uff. del Vicario, 21 — Quot. — Polit., di 4 pag. (54 × 71) — 1° num. 15 ott. 1893 Dir. Vassallo Arnaldo L. 6 — Abb.: 1 ms. L. 2; 3 ms. L. 5; 6 ms. L. 10; 12 ms. L. 20 — U. P.: 3 ms. fr. 9,50; 6 ms. fr. 19; 12 ms. fr. 38.
» — Rossano (Cosenza) — Bimens. — Polit., di 4 pag. — 1° num. 1892 — Abb. L. 1,50.
» **e Sancio Pancia** — Bologna, v. Roma, 1 — Umor. Ill., di 4 pag. (31 × 27) — Dir. Campeggi Bovi — 1° num. 8 luglio 1893.

Don Cravio — Reggio Calabria — Sett. — Umor., di 4 pag. — 1° num. 1887 — Abb. L. 6.

Don Falcuccio — Macerata p. Ricci, 3 — Irreg. Satir. umor. di 4 pag. (23 × 33) — 1° num. 29 maggio 1892 — Abb. L. 2,50.

***Don Finanicchio** (già **Gazzetta Pugliese**) — Taranto — Ogni dom. — Polit. (40 × 28) — 1° num. 22 lug. 1894 — Tir. 3200 copie — Dir.-prop. Di-Palma Antonio di Vincenzo — Abb.: 3 ms. L. 1,50; 6 ms. L. 3; 12 ms. L. 6.

Don Marzio — Napoli, v. Nardones a Toledo, 118 — Quot. — Polit. di 4 pag. (62 × 44) — 1 num. 1891 — Abb.: 3 ms. L. 6; 6 ms. L. 11; 12 ms. L. 20.

Don Pomponio — Siracusa, v. Dione, 8 — Ogni dom., di 4 pag. (38 × 26) — 1° num. 7 luglio 1892 — Abb. L. 6.

Donna di Casa — Roma v. Lavatore, 88 — Sett. — Mode, consigli pratici, di 8 pag. — 1° num. 1892 — Abb. L. 3.
» **e Famiglia** — Genova — Mens. — Illust. relig., di 30 pag. 1° num. 1861 — Abb. L. 8.

Dottrina e Legislazione — Napoli — Abb. L. 10.

Dovere — Livorno — Sett. — Polit., di 4 pag. — 1° num. 1891 — Abb. L. 5.
» Locarno (Svizzera) — 6 v. Sett. — Polit., di 4 pag. — 1° num. 1878 — Abb. fr. 15 — Ass. Port.: 3 ms. fr. 4,80; 6 ms. fr. 9,25; 12 ms. fr. 17,20.

***Duché d'Aoste** — Aoste, v. S. Jaconde, 3 — Ogni merc. — Relig. polit., di 4 pag. (40 × 30) — 1° num. 1894 — Abb.: 3 ms. L. 1.75; 6 ms. L. 3,50; 12 ms. L. 6,50; U. P.: 3 ms. fr. 2,50; 6 ms. fr. 5; 12 ms. fr. 10.

Due Sicilie — Napoli, v. Università, 9.

Echo — Aosta (v. Humbert, 1° n. 12 — Bimens. (1-15) — Agric, di 4 (38 — 28) — 1° num. 15 febb. 1895 — Abb. L. 3,50.
» **val d' Aoste** — Aosta — Sett., di 4 pag. — 1° num. 1871 — Abb. L. 7,50.

Digitized by Google

Eco — Messina, Scesa Vecchia Posta — Mens. — Finanza, estrazione a prestito, di 4 pag. (40 × 30) — 1° num. novembre 1889 — Tir. 600 copie — Prop. Pirrone Melardi G. — Abb. L. 2.

» — Potenza, v. Meridionale p.° Proprio — Sett. — Polit., di 4 pag. (55 × 70) — 1° num. 1888 — Tir. 3000 copie — Dir.-prop. Pomarici Arcangelo — Abb.: 3 ms. L. 2; 6 ms. L. 3; 12 ms. L. 6.

» **di San Agostino** — Napoli — Abb. L. 3.

» **delle Alpi** — Belluno — Sett., di 4 pag. (34 × 24) — 1° num. 24 aprile 1892 — Abb. L. 3.

» **Amministrativa** — Firenze e Poggibonsi — Bimens., di 8 pag. — 1° num. 15 febbraio 1889.

» **Armerina** — Piazza Armerina (Caltanisetta) — Bimens. — Relig. di 12 pag. — 1° num. 1892 — Abb. L. 2,50.

» **di Bergamo** — Bergamo, p. S. Alessandro — 6 v. Sett. — Polit. Relig., di 4 pag. — 1° num. maggio 1880 — Dir. Caironi G. — Abb.: 3 ms. L. 5; 6 ms. L. 9,50; 12 ms. L. 18.

» **di Borgonato e provincia** — Brescia, v. Mazzini, 1265 — Polit. di 4 pag. (34 × 21) — 1° num. 19 novembre 1890.

» **della Calabria** — Reggio Calabria, c. Garibaldi, 186 — Mens. — Polit., di 8 pag. — 1° num. 1 febb. 1895 — Dir. prof. G. Panetta Malgeri — Abb. L. 1.

» **della Camera di Commercio ed arti** — Ferrara — Mens. agric. indip., di 8 pag. — 1° num. 1881 — Abb. L. 2.

» **dei campi e dei boschi** — Roma, v. S. Susanna, 5 — Bimens. (1-16) — Indipend. — 1° luglio 1894 — Dir. A. Lunardoni — Abb. L. 10.

» **del Carrione** — Carrara — Sett. — Polit., di 4 pag. — 1° num. 1885 — Abb. L. 4.

» **di Chiavari** — Chiavari, v. V. Emanuele 7 — Sett. — Polit., di 4 pag. (43 × 29) — 1° num. 1° nov. 1891 — Dir Calamai Oreste Abb. L. 4.

» **del Cimino** — Ronciglione (Roma) — Mens. — Interessi locali, di 4 pag. (25 × 35) — 1° num. giugno 1890 — Tiratura 500 copie Dir.-prop. Fortini Felice — Abb. L. 4.

» **del Circondario** — Sciacca. (?)

» **Commerciale** — Roma, Ripresa dei Barberi, 16 p,° p.° — Ogni dom. — Organo esercenti, indipend. di 4 pag (49 × 35) — 1° num 30 sett) 1894 — Tir. 5000 copie — Dir. Piccarelli rag. Luigi — Abb.: 6 ms. L. 3; 12 ms. L. 5 — U. P.: 6 ms. fr. 4; 12 ms fr. 8.

» **di Commercianti** — Macerata — Bimens., di 4 pag. — 1° num. 1887 — Abb. L. 3.

» **Commerciale** — Brescia, v. Magenta, 680, di 4 pag. (39 × 28) 1° num. 18 luglio 1894.

» **del Cuore** — Faenza — Bimens. lett., di 16 pag. — 1° num. 1893 — Abb. L. 3,50.

» **del Deserto** — Tripoli (Africa) — di 4 pag. (37 × 27) × 1° num. 2 luglio 1893 — Abb. fr. 10.

» **della Devozione a Maria Santissima** — Osimo (Ancona) Mens. relig., di 32 pag. — 1° num. 1892 — Abb. L. 2,50.

» **Didattica** — Cagliari. (?)

» **degli Esattori** — Palmi (Reggio Calabria).

» **delle Estrazioni** — Padova. (?)

» **del Frignano** — Modena. (?)

» **Giudiziziario** — Torino, v. Garibaldi, 22. (?)

» **di Giurisprudenza** — Genova — Bimest., di 8 pag. — 1° num. 1886 — Abb. L. 20.

Digitized by Google

Eco delle Glorie di S. Giuseppe — Verona — Bimens. relig., di 8 pag. — 1° num. 1870 — Abb. L. 2.

» **degli Impiegati** (già **Monsù Travet**) — Roma, v, Messina pal° Dini — 7 num. all'anno, di 4 pag. (24 × 35) — 1° num. 2 dic. 1884 Dir. Fabi Teodorico — Abb.: 3 ms. L. 1,70; 6 ms. L. 3; 12 ms. L. 5,50 — U. P.: 3 ms. fr. 3; 6 fr. 5; 12 ms. fr. 10.

» **degli Impiegati ferroviari** — Pisa.

» **dell'Industria** — Biella, (Novara) — Bisett. — Polit., di 4 pag. 1° num. 1864 — Abb. L. 6.

» **d'Italia** — Alessandria (Egitto-Africa) — Quot. — Polit., di 4 pag. — 1° num. 1889 — Tir. 1300 copie — Abb.: 6 ms. fr. 13; 12 ms. fr. 26.

» » (Pensiero Cattolico) — Genova — Quot. — Relig., di 4 pag. — 1° num. 1839 — Abb. L. 16.

» **dei Liberali** — Pescia (Toscana) — Ogni Sab. — Polit. locale, di 4 pag. (54 × 39) — 1° num. 1° luglio 1893 — Tir. 5000 copie — Abb.: 3 ms. L. 1; 6 ms. L. 2; 12 ms. L. 3 — U. P.: 6 ms. fr. 3; 6 ms. fr. 6.

» **del littorale** — Gorizia (Austria) — Trisett. — Clericale, di 4 pag. — 1° num. 1880 — Abb. fiorini 8.

» **della Lomellina** — San Nazzaro de' Burgondi (Pavia) — Sett., di 4 pag. — 1° num. 1890. — Abb. L. 3.

» **della Macra** — Racconigi (Cuneo) — Bisett. — Polit., di 4 pag. — 1° num. 1876 — Abb. L. 5,50.

» **della Madonna liberatrice dei Flagelli** — Nola (Caserta) — Mens. — Relig., di 24 pag. — 1° num. 1889 — Abb. L. 2,50.

» **della Moda** — Milano — F.lli Treves — Ogni dom., di 16 pag. (31 × 22) — 1° num. 1° gen. 1888 — Abb. L. 5; U. P. fr. 8.

» **delle Montagne** — Nicastro (Catanzaro) — Polit., di 4 pag — 1° num. 1891 — Abb. L. 4.

» **di Nazareth** — Valletta (Malta) — 3 v. al mese — Di 4 pag. — 1° num. 1890 — Tir. 100 copie — Abb. Scellini 2.

» **di Nola** — Nola (Caserta) — Sett. — Di 4 pag. (41 × 28) — 1° num. 31 ottobre 1894 — Abb. L. 5.

» **dell'Ofanto** — Sant'Angelo de'Lombardi (Avellino) — Ogni Dom. — Polit., di 4 pag. (50 × 33) — 1° num. 22 ottobre 1893 — Dir.-prop. De Biasi Agostino — Abb.: 6 ms. L. 3; 12 ms. L. 5.

» **del Parucchiere** — Firenze — Ogni Dom. — Di 4 pag. — 1° num. 1889 — Dir. De Palma Gioberto.

» **di Pola** — Pola (Istria) — Ogni Sab. — 1° num. 15 genn. 1886 — Tir. 400 copie — Abb.: 3 ms. fr. 4; 6 ms. fr. 8; 12 ms. fr. 15,70.

» **del Pontificato** — Roma, c. Vitt. Eman., 337 — Bimens. — Polit. relig., di 24 pag. — 1° num. 1876 — Abb. L. 8.

» **del Popolo** — Crema, v. Serio, 14 — Ogni Sab. — Di 4 pag. (34 × 50) — 1° num. 19 settembre 1891 — Abb.: L. 3.

» **del Popolo** — Cremona, v. Caprara, 10 — Sett. — Polit., di 4 pag. (38 × 25) — 1° num. 4 gennaio 1891 — Dir. Bissolati Leonida — Abb. 12 ms. L. 3.

» **del Popolo** — Fano (Pesaro-Urbino) — Sett. — Democ., di 4 pag. (33 × 21) — 1° num. 8 gennaio 1893 — Abb. L. 4.

» **del Popolo** — Teramo — Sett. — Polit., di 4 pag. — 1° num. 1887 — Abb. L. 5.

» **del Purgatorio** — Bologna, v. Galliera, 11 — Mens. — Relig. 1° num. 1868 — Abb. L. 2,50.

Digitized by Google

Eco della Santa Casa di Loreto — Loreto (Ancona) — Mens. — Relig., di 12 pag. — 1° num. 1882 — Dir. Gioachino Maria Tedeschi — Abb. L. 2.

» **di San Francesco d'Assisi** — S. Agnello (Napoli) — Bimens. — Relig., di 36 pag. — 1° num. 1873 — Abb. L. 10.

» **di San Tomaso d'Aquino** (già **Precursore**) — Parma — Bimens. — Lett. relig. di 16 pag. — 1° num. 1881 — Abb. L. 2,50.

» **del Sannio** — Agnone (Campobasso) — Bimens. (10-25) — Moder. lib., di 4 pag. (37 × 27) — 1° num. 10 giugno 1894 — Tir. 1200 copie — Prop. Società Azionisti — Dir. Labanca Vincenzo — Abb. L. 3 — U. P. fr. 6.

» **del Serchio** — Barga (Lucca) — Sett. — Polit. — 1° num. 1880 Abb. L. 6.

» **di Sicilia** — Palermo, v. Alloro, 97 — Commerc.; indipend., di (29 × 41) — Gratis.

» **delle Società Italiane** — Buenes Ayres (America Sud), Tucuman, 1501 — Ogni lunedì — Mutuo socc., di 4 pag. — 1° num. 1889 Dir. Martignetti L.

» **di Valdinievole** — Pescia (Lucca) — Sett., di 4 pag. — 1° num. 1887 — Abb. L. 3.

» **del Verbano** — Arona (Novara) — Ogni sabato — Polit., di 4 pag. (42 × 27) — 1° num. 14 ottobre 1893 — Abb.: 6 ms. L. 3; 12 ms. L. 5.

» **della Verità** — Corigliano Calabro (Cosenza) — Bimens. — Polit. di 4 pag. (30 × 20) — 1° num. 27 luglio 1888 — Abb. L. 2.

» **della Zizzola** — Brà (Cuneo) — Ogni venerdì — Di 4 pag. (29 × 39) — 1° num. 28 aprile 1884 — Abb. L. 3; U. P. fr. 5.

Economia rurale arti e commercio — Torino — Bimens. — Di 32 pag. — 1° num. 1856 — Abb. L. 10.

Economia Nazionale — Maddaloni (Caserta) — Sett. — Polit., di 4 pag. — 1° num. 1887 — Dir. V. Zara d'Usilio — Abb. L. 3.

Economista — Firenze, v. Guelfa, 3 — Ogni dom. — Scient., di 16 pag. (30 × 21) — 1° num. 7 maggio 1874 — Red. C. De Johannis prof. Arturo — Abb.: 3 ms.; L. 5;6 ms. L. 10; 12 ms. L. 20 — U. P.: 6 ms, L. 13; 12 ms. L. 25.

Economista — Zara (Austria) — Agric. — Di 4 pag. — Abb. fiorini 2.

Economista d'Italia — Roma, v. Tritone Nuovo, 9 — Sett. — Finanziario, di 16 pag. (35 × 25) — 1° num. 1868 — Dir. Ventimiglia cav. Santi — Abb.: 3 ms. L. 8; 6 ms. L. 16; 12 ms. L. 30 — U. P.: 3 ms. fr. 13,50; 6 ms. fr. 26; 12 ms. fr. 50 (Compreso il Bollettino quotidiano).

Edilizia Moderna — Milano, v. P. Umberto, 5 — Mens. — Architett. di 4 pag. (28 × 38) — 1 num. 1892 — Abb. L. 18; U. P. fr. 20.

Educatore — Bellinzona (Svizzera) — Bimens. — Didatt. — 1° num. 1853 — Abb. fr. 5,50.

» — Lucera (Foggia), p. Duomo, 8 — di 4 pag. (45 × 26) — Dir. De Palma Luigi — 1° num. 11 novembre 1894.

» **Abruzzese** — Chieti — Bimens., di 8 pag. — 1° num. 1881 — Abb. L. 2,

» **Calabro** — Cosenza — Bimens. — Lett., di 16 pag. — 1° num. 1889 — Dir. Bartelli Luigi — Abb.: 6 ms. L. 4; 12 ms. L. 8.

» **Dauno** — Foggia — Abb. L. 3.

» **Ligure** — Genova, v. Volturno, 4-5 — Ogni giov. — Educ. lett. — (22 - 14) — 1° num. 1 gennaio 1892 —

Digitized by Google

Prop. Massone Cesare — Dir. Riezzo Giuseppe — Abb.: 6 ms. L. 2; 12 ms. L. 3,75; U. P. fr. 6.

Educatore del Mezzogiorno — Napoli — Sett. — Di 16 pag. — 1° num. 1893 — Abb. L. 5.

» **Popolare** — Firenze, (v. Pilastri, 15 — Sett. — Lett., di 4 pag. — 1° num. 1893 — Gratis.

» **della Svizzera Italiana** — Bellinzona (Svizzera) — Bimens., di 46 pag. — 1° num. 1885 — Tir. 800 copie Abb. fr. 7.

Educazione dei Bambini — Roma e Torino, v. Garibaldi, 23 - Bimens. (1-15) — Mensile nei mesi di luglio, agosto e settembre — di 20 pag. — (25 × 18) — 1° num. gennaio 1888 — Prop. G. B. Paravia — Dir.: Paolini, Pilotti — Abb.: 6 ms. L. 3; 12 ms. L. 5; — U. P.: 6 ms. fr. 3,50; 12 ms. fr. 6.

» **Nazionale Militare** — Roma, v. Palestro. 73 — Sett. — Di 16 pag. — 1° num. 1893 — Abb. L. 5.

» **del Popolo** — Modena, Maraldo, num. 3 — Mens. — (29 × 20) — 1 gennaio 1895 — Tir. 500 copie — Dir. Morini C. A. — Abb. L. 1.

» **dei Sordo-muti** — Siena (R. Istituto Pendola) — Mens. di 32 pag. (24 × 16) — 1° num. luglio 1890 — Dir.-Prop. Ferreri Giulio — Abb. L. 5; U. P. fr. 6.

Effemeridi di astronomia e nautica — Trieste (Austria). (?)

» **Manicomio di Cuneo** — Racconigi — Mens. — Di 8 pag. — 1° num. 1887 — Abb. L. 8.

Ehei! ch'al scusa! — Bologna, v. Garofalo, 5 — Sett. — Umor., di 4 pag. — 1° num. 1880 — Dir. Testoni Alfredo — Abb. L. 2,50.

Eleganza — Milano, F.lli Treves — Bimens. — Mode, di 8 pag. (39 × 28) — 1° num. 1 dicembre 1878 — Abb. L. 10; U. P. fr. 15.

Elenco leggi atti del Governo a uso dei Comuni — Padova. (?)

Elettore — Casale Monferrato — Ogni ven. — Costituz. polit., di 4 pag. (45 × 31) — 1° num. 28 dicembre 1874 — Tir. 1200 copie — Dir. Nallino Eugenio — Abb.: 3 ms. L. 1,50; 6 ms. L. 3; 12 ms. L. 5 — U. P.: 3 ms. fr. 1,75; 6 ms. fr. 3,40 12 ms. fr. 5,65.

» **Cattolico** — Milano, v. S. Marta, 23 — Di 4 pag. (45 × 25) — 1° num. 1 luglio 1890 — Tir. 3500 copie — Dir. Meda Filippo — Abb. L. 1.

» **Mantovano** — Mantova — Ogni giov. — di 4 pagine (35 × 27) — 1° num. 29 settembre 1892.

Elettricista — Roma, v. Panisperna, 193 — Mens. — Elettro-tecnica, di 24 pag. (28 × 19) — 1° num. 1 gennaio 1892 — Dir. Red. Banti Angelo — Abb. L. 10; U. P. fr. 12.

Elettricità — Milano, v. Meravigli, 2 — Sett. — Illust., di 16 pagine (31 × 21) 1° num. 1 genn. 1882 — Tir. 3000 copie — Dir.-prop.-resp. Bignami Enrico — Abb. L. 12 — U. P. fr. 18.

Elettrico — Firenze — Quot. — Polit., di 4 pag. — 1° num. 1884 — Abb.: 3 ms. L. 4; 6 ms. L. 8; 12 ms. L. 16.

» — Palermo — Sett. — Polit., di 4 pag. — 1° num. 1890 — Abb. L. 12.

» — Porto Saïd (Egitto) — 31 sett. — Assoc. post.: 3 ms. fr. 9,55 6 ms. fr. 19; 12 ms. fr. 37,70

Emigrante — Rosario (Rep. Argentina) — Sett. — Polit., di 4 pag. 1° num. 1892 — Abb. 7 pesos e 12.

Empedocle — Girgenti — Sett. — Di 8 pag. — 1° num. 20 nov. 1891 Abb. L. 7.

Digitized by Google

Emporio della Ricamatrice — Milano, v. Solferino, 24 A — Mens. — Mode. di 8 pag. — 1° num. 1 dicembre 1883 — Prop. Garbini F. — Dir. Santornio Bice — Abb.: 6 ms. L. 2,50; 12 ms. L. 4,50 — U. P.: 6 ms. fr. 3.50; 12 ms. fr. 6.

Emporium — Bergamo (Istituto Nazionale arti Geografiche) — Mens. — Riv. illust. — Abb.: 6 ms. L. 5,50; 12 ms. L. 10; U. P.: 6 ms. fr. 7; 12 ms. fr. 13.

Emulazione — Agnone (Campobasso), S. Martisiano, 14 — Mens. — educ. (27 × 17) — 1° num. 1892 — Dir. F. Bonanni — Abb. L. 1.

Enciclopedia Chimica — Torino, (v. Carlo Alberto, 33) e Milano, (v. S. Vicenzino, 14) — Mens. — Abb. 12 ms. L. 15 — U. P. fr. 18.

» **Giuridica Italiana** — Napoli, v. Pignatelli, 29. (?)

» **Popolare illustrata** — Roma — Di 8 pag. — 1° num. 1886 — Abb. L. 6.

Eniano — Montagnana, v. Grande, 39 — Democr., di 4 pag. (37 × 25) — 1° num. 24 febbraio 1894 — Abb. L. 3.

Enna — Castrogiovanni (Caltanisetta) — di 4 pag. (35 × 24) — 1° num. 31 luglio 1893.

Enotecnico — Bologna — Bimens. — Agric. pratica, di 32 pag. — 1° num. 1893 — Abb. L. 3.

» — Conegliano (Calabro). (?)

Ephernerides Eclesiastiques — Roma — Mens. — Relig., di 32 pag. — 1° num. 1889 — Abb. L. 4.

» **Liturgicae** — Roma, v. Missione, 2 — Mensile — 1° num. 1887 — Dir. Mancini Calcedonio — Abb. L. 10.

Era Nuova — Genova, v. Alabardieri — Ogni dom. — Social. di 4 pag. (43 × 30) — 1° num. 4 marzo 1894 — Tir. 6000 copie — Prop. Canepa avv. Giuseppe — Abb.: 3 ms. L. 0,75; 6 ms. L. 1,50; 12 ms. L. 3 — U. P.: 3 ms. fr. 1,25; 6 ms. fr. 2,50; 12 ms. fr. 5.

Ercolani — Modena (R. Scuola Veterinaria) — Mens. — Medico veter. di 32 pag. (22 × 16) — 1° num. 1888 — Dir. Tampelini Giuseppe — Abb. L. 5; U. P. fr. 8.

Ernico — Anagni (Roma), v. Garibaldi, 1 — 3 volte al mese — Popolare, di 4 pag. (36 × 24) — 1° num. 7 aprile 1893 — Abb. L. 3.

Eros — Chieti — Bimens. — Lett. di 8 pag. — 1° num. 1889 — Abb. L. 4.

Erudizione e Belle Arti — Cortona (Arezzo), v. Campana — Mens. — Di 16 pag. (26 × 18) — 1° num. 1° genn. 1893 — Tir. 400 copie — Dir.-Prop. Ravagli prof. Francesco — Abb.: 6 ms. L. 3,50; 12 ms. L. 6 — U. P. 6 ms. fr. 4; 12 ms. fr. 7.

Esare — Lucca, v. S. Chiara, 3 — Quotid. — polit. relig., di 4 pag. 34 × 24) — 1° num. 1 genn. 1887 — Tir. 2000 copie — Prop. Barsotti cav. Michele — Dir. Bottini, march. comm. Lorenzo — Abb.: 3 ms. L. 2; 6 ms. L. 4; 12 ms. L. 8 — U. P.: 3 ms. fr. 5,25; 6 ms. fr. 10,50; 12 ms. fr. 21.

Esattore Commerciale — Torino, v. Genova, 2. (?)

» **e Comune** — Roma, v. Corso, 448 — Bimens. — 16 pag. — 1° num. 1876 — Dir. Fazio avv. Giuseppe — Abb. L. 10.

Esercente — Milano, v. Manzoni, 4 — 4 volte la sett. — Indip. di 4 pag. (41 × 58) — 1° num. settembre 1885 — Tir. 6000 copie — Prop.-dir. Rusca Annibale — Abb. 6 ms. L. 5,25; 12 ms. L. 9,60 — U. P.: 6 ms. fr. 7; 12 ms. fr. 18,75.

» — Torino, v. S. Teresa, 7 — Organo esercentt, di 4 pag. (43 × 28) — Abb. L. 5.

» **Subalpino** — Torino, v. S. Teresa, 7 — 1° numero maggio 1893 — Dir.-prop. Minetti Carlo — Abb. L. 5.

Digitized by Google

Esercente Veneto — Venezia, S. M. Formosa, 6257 — Bimens. (1-15) — Organo esercenti, di 4 pag. (49 × 34) — 1° num. 28 novembre 1894 — Abb.: 6 ms. L. 2,50; 12 ms. L. 4.

Esercito (Bollettino della R. Società Militari in congedo) — Torino. — Mens. — di 8 pag. — 1° num. 1893 — Gratis.

» **Italiano** — Roma, p. S. Bernardo, 100 — 3 volte la sett. — di 4 pag. (57 × 37) — 1° num. 1880 — Dir. De Luigi cav. Francesco — Abb.: 3 ms. L. 4; 6 ms. L. 8; 12 ms. L. 15 — U. P.: 3 ms. fr. 8; 6 ms. fr. 15; 12 ms. fr. 28.

Esplorazione Commerciale — Milano, v. Dante, 15 — Mens. — Viaggi, commerc. in Africa, di 32 pag. (25 × 15) — 1° num. marzo 1879 — Abb. L. 20; U. P. fr. 22,50.

Esquiline — Roma, piazza Spagna, 20 — Mens. — Lett., di 50 pag. — 1° num. 1889 — Abb. L. 10.

Età fanciulla — Venafro (Campobasso) — Mens. — Educ., di 8 pag. — 1° num. 1887 — Dir. Di Siro Antonio — Abb. L. 1,

Etruria — Cortona (Arezzo), v. Nazionale — Sett. di 4 pag. (39 × 28) 1° num. 17 gennaio 1893 — Abb. L. 3.

Etruria Nuova — Grossotto (Sondrio) p. Gioberti, 3 — Rivista sett. di 4 pag. (47 × 32) — 1° num. 10 marzo 1893 — Abb. L. 5.

Euganeo — Padova, v. Spirito Santo, 969 A — Quot. — Polit. lett. di 4 pag. — 1° num. 1882 — Abb.: 3 ms. L. 6.50; 6 ms. L. 12,50; 12 ms. L. 24.

Euno — Castrogiovanni (Caltanisetta) — Sett. — di 4 pag. (36 × 25) — 1° num. 15 luglio 1894.

Europa Industriale — Milano, v. Campo Lodigiano, 3 — Bimens. — di 8 pag. — 1° num. 1886 — Tir. 10,000 copie — Dir.-prop. Blengini Achille — Abb.: 6 ms. L. 6; 12 ms. L. 10 — U. P.: 6 ms. fr. 8; 12 ms. fr. 15.

Evangelista — Roma, v. Cavour, 57 — Sett. — Relig. di 8 pag. — 1° num. 1888 — Abb. L, 3.

Evangelium Domenicale — Milano, v. S. Fedele, 4 — Sett. — Relig. — 1° num. Pasqua del 1890 — Dir.-prop. Videmari teolog. Anton.

Evoluzione — Foggia — Sett. — Polit. di 4 pag. — 1° num. 1889 — Abb.: 6 ms. L. 4; 12 ms. L. 6.

Excelsior — Milano, v. Monte Napoleone 25 A. — Trimens. (1-10-20) Commerc. di 14 pag. (38 × 28) — 1° num. 15 ottobre 1892 — Tir. 10,000 copie — Dir.-prop. Valentini ing. Mario — Gratis

Falce — Catanzaro — v. Baracche 2 pal. Abatino, — Sett. — Polit. di 4 pag. (38 × 26) — 1° num. 6 febbraio 1895 — Abb. L. 10.

Falconiere — Ceva (Cuneo) — Sett. — Ogni dom. — Polit. amm. di 4 pag. (45 × 31) — 1° num. 17 gennaio 1885 — Tir. 2.000 copie — Prop. F.lli Randazzo.

Fallimenti — Milano, v. Carmine 5 — Sett. — di 4 pag. — 1° num. 1893 — Abb. L. 5 — Coi Protesti cambiari L. 15; U. P. fr. 8.

Falstaff — Caltanisetta. (?)

Falstaff — Intra (Novara), v. Umberto I, 15 — Ogni sab. umor. satirico di 4 pag. (45 × 33) — 1° num. 16 gennaio 1892 — Dir. Boletti Emilio Abb. L. 6.

Famiglia — Genova, c. Carlo Felice 10 — Abb. L. 4.

» **Cattolica** — Trevi (Perugia) — Bimens. — di 16 pag. — 1 num. 1881 — Abb. L. 3.

» **Cristiana** — Trento (Austria) — 3 v. la sett. di 4 pag. 1° numero 1883 — Abb. 18 fiorini.

» **Postale Telegrafica** — Napoli — Bimens. — Illus. di 8 pag. — 1° num. 15 novem. 1894 — Abb. L. 5.

Digitized by Google

Fanfulla — Roma, (via Impresa, 11 — Quotidiano — Politico di 4 pag. (50 × 35) — 1° num. 1870 — Tir. 12,000 copie — Dir-prop. — Plebano Achille — Abb.: 3 ms. L. 5; 6 ms. L. 10; 12 ms. L. 20 — U. P. il doppio — Col Fanfulla della Domenica L. 1 in più per trimestre — U. P. fr. 2.

» — S. Paolo (Brasile) — Quot. — Polit. di 4 pag. — 1° num. 1893 — Abb. 15,000 reis.

» **della Domenica** — Roma, v. Impresa, 11 — Ogni dom. — Lett. scientifico di 4 pag. (50 × 35) — 1° num. 1879 — Abb.: 6 ms. L. 2,50; 12 ms. L. 5 — U. P. 6 ms. fr. 4; 12 ms. fr. 8 — Col Fanfulla quot. si ottiene a L. 4.

» **da Lodi** — Lodi (Milano) — Ogni sab. — polit. di 4 pag. (50 × 35) — 1° num. 1874 — Abb.: 6 ms. L. 3,50; 12 ms. L. 6.

* **Fantasia** — Milano, v, Solferino, 24 A. — Bimens. — Mode di 16 pag. (28 × 38) — 1° num. 1 gennaio 1888 — Prop. Garbini F. — Dir. Della Questa Pepita — Abb.: 3 ms. L. 5; 6 ms. L. 9,50; 12 ms. L. 18 — U. P.: 3 ms. fr. 6; 6 ms. fr. 11; 12 ms. fr. 21.

* **Farfalla** — Milano, v. Stella 9-10 — Bisett. — Ogni giov. e dom. ill. lett. di 4 pag. (56 × 38) — 1° num. 1 luglio 1892 — Dir.-prop. C. Aliprandi Abb.: a 50 numeri L. 5; U. P. fr. 10.

Farfarello — Brescia — Set. — Polit. di 8 pag. — 1° num. 1879 — Abb. L. 3.

Farfariello Aversa (Caserta) — Bimens. — Politico — 1° num. 13 nov. 1887 (31 × 20) — Dir. Patterno Achille — Abb. L. 2.

Farmacia (Organo ufficiale dell'Associaz. farmaceutica) — Maddaloni (Caserta), Ponte Carolino, 21 — Mens., di 16 pag. — 1° num. gennaio 1889 — Abb. L. 3.

Farmacista italiano Medico e pratico — Napoli, v. Salvator Rosa largo Cesapea N. 109 — Mens. — 1° num. maggio 1877 — Tir. 6000 copie — Dir.-prop. prof. Nestore Prota Girleo. — Abb. L. 3; U. P. fr. 5.

Faro — Genova, vico Mele, 7 — di 4 pag. (44 × 34) — Abb.: 6 ms. L. 3; 12 ms. L. 5.

» — Senigallia, p. Aurelio Saffini, 6 — Ogni dom. — Polit., di 4 pag. (44 × 29) — 1° num. 26 novembre 1893 — Abb. L. 5.

* » **Medico** — Milano — Bimens. — 1° num. 1 gennaio 1888 — Prop. Chiari Giovanni — Dir. Chiari Alessandro — Abb L. 5; U. P. fr. 6.

» **del Riacquelo** — Buenos Ayres (Repubblica Argentina) — Sett. — Navigaz., di 4 pag. — 1° num. 1894 — Abb. 4 pesos

* » **Romagnolo** — Ravenna — Ogni merc. e sabb. — Polit., di 8 pag. — 1° num. 1 gennaio 1892 — Prop. Lavagna Eugenio, Dir. Lavagna Ugo — Abb.: 3 ms. L. 2; 6 ms. L. 4; 12 ms. L. 6,50.

* » **della Scuola Elementare** — Roma, v. Fiorini, A. — Ogni sabb. — Scolast., lett. (19 × 29) — 1° num. 1 luglio 1895 — Tir. 5000 copie — Dir.-prop. Giordano prof. Orsini.

Fascio della Democrazia Dauna — Sansevero (Foggia) — Sett. di 4 pag. (46 × 26) — 1° num. 17 luglio 1892 — Abb. L. 3.

ferroviario italiano — Firenze, v. S. Spirito, 18 — Di 4 pag. (41 × 29) 1 marzo 1894 — Abb. L. 1.

» **ferroviario italiano** (Organo dell'associazione) — Genova — Bims., di 4 pag. (43 × 31) — 1° num. 1 agosto 1891 — Abb. L. 2.

* « **ferroviario italiano** — Pisa, v. Vespucci, 37 — Bimens. (1-15), di 4 pag. (41 × 27) — 1° num. 15 dicembre 1890 — Tir. 8000 copie — Dir. Santoni Carlo — Gratis.

Digitized by Google

Anno II 14 Dicembre 1893 N 88

La Farfalla Milanese

Periodico Bisettimanale Illustrato

Centesimi 5 in tutta Italia
Estero Cent. 10

Abbonamento a 52 numeri, Italia L. 3 — Estero, L. 10

Gli abbonati si ricevono presso l'Ufficio Carlo Aliprandi, Milano, Via Bella, 9.

La Farfalla Milanese esce due volte la settimana, il Giovedì e la Domenica

APPIÈ DELLA CROCE

M' ha tradita!... Con un figlio
Sua rivorata qui mal pinato!
Quando vita m' è un voglio
Quando figlio, m'è vino schiantato
Tu la vedi, Gesù mio
Quando spino acuto nach tal
Con un figlio, solo solo
Spasimando, spasimando....
Tutto cruca la parola
Dimmi Tu, che lì domandi
O Signore, abbiamo il rigio
Su una usiera a sul figlio
È tremenda, questa prova
Che un chiede ne la vita!
E pronunzio sul riventro
Qui sul petto la furia;
Mentre il figlio, sugge di sere
In sul pianto, unge mem.
Il bisi madre pei dolori
Per la Tua pietà di Figlio
Per gli eterni Tuoi splendori
Del mio bambolo ch' è un giglio
Mi conforta da lo cruce
O Signore, co' la Tua cuca.
Perchè spezzo ed abbandono
Mio Signor, n' amor m' ho stato
La Tua grazia, il Tuo perdono
E di lio sir risungue sovinto
Questo mio, che sangue grondo
Mentre il pianto l'occhio inondo
. . . . . .
. . . . . .
Guardo! il mio figlio poso
Qui sul mio grembo e ignoro
La sventra dolorosa
Che l'attollo fuora....
Che dovrà dirgli un dì.
- Tuo padre mi tradì. -
Apri quegli occhi spenti
Guardalo, il figlio mio;
Gesù, che pei sofferenti
Sei elevenato a Dio.
Per lui cui madre sono
Anch' io. Gesù, perdono!...

G. Clemente Tonel

APPIÈ DELLA CROCE

L'OROLOGIO

Da Fourmaux in prose di C. Baudelaire

I chiomi vedono che ora è, coll'oc chio delle gatte.

Un giorno, un missionario passeggiando in quel di Natchez, s'accorse di aver dimenticato l'orologio a casa, e domandò a un guerriero che era presso di lui quale fosse. Il mondo del Celeste Impero, essendo dapprima, poi, ringhiando parecchi, rispose:

— Un momento e ve lo dico. —

E, alzati maestosi degni, ritornò con un gatto nella branca e, guardandolo, come si dice, nel bianco degli occhi, senza esitare, disse:

— Non è ancora mezzogiorno. —

Ed era vero.

Quanto a lei, se io mi curvo verso la bella Felina, che è l'onora del suo nome ed è indenne l'orgoglio del mio cuore e il profumo del mio spirito, sia di notte o di giorno, in piena luce o nel più fitto buio, in fondo al suo occhio adorabile, io vedo sempre chiaramente la stessa ora, un'ora vasta, solenne come lo spazio, non divisa in minuti, nè in secondi, un'ora immobile che non è segnata dagli orologi, ed è istantie leggera come un sospiro, rapida come un'occhiata.

E, se qualche importuno venisse a malestarmi mentre il mio occhio riposa nel suo quadrante, se qualche genio bricconcello e malizioso, qualche demone degli intoppi, venisse a domandarmi: « che guardi con tanta cura? Che cerchi negli occhi di questo amore? Vi leggi l'ora che è, e mortalità prodigo e fanciullone? » risponderei senza esitare: « Sì, io guardo l'ora: è l'eternità! » Non è questo, signora, su madrigale veramente meritorio ed infinitee quanto vol?

Davvero che ho avuto tanto piacere a ricercare questa preziosa galanteria che non va ne chiedo compenso.

Trad. di G. Badona Moiari.

È uscito e trovasi fornito nel Tesoro delle famiglie Italiane. — Centesimi 10 e numero.

Leggere tutto in:
STRENNA INVERNALE della *Farfalla*
Centesimi Ottanta. Centesimi 80.

Al prossimo numero: **Sacrificata**, di Serafina Balsamini.

APPENDICE DELLA *FARFALLA*

GABRIELLA

DI

ADELE NUOVI CERMENATI

— Perchè perchè credere che spontaneo sotto questo cielo, sotto il fuoco di questi occhi, sotto queste labbra, sotto il bacio di questa bocca, sotto questo petto, sotto questo cuore, sotto questa mano, sotto questi capelli, sotto questa persona, sotto questa vita, sotto questa anima, sotto questo tutto, sotto questo niente, sotto questo nulla, sotto questo tutto, sotto questo niente, sotto questo nulla, sotto questo tutto, sotto questo niente, sotto questo nulla

Fascio ferroviario italiano — Roma — Mens. di 4 pag. — 1° num. 1893 — Gratis.

» **degli studenti** — Sciacca (Girgenti). Di 4 pag. (29 × 20) — 1° num. 1 gennaio 1893 — Dir. Giulino Luigi — Abb. L. 2,50.

Fasoulin — Pavia — Sett. — Umorist., di 4 pag. — 1° num. 1889 — Abb. L. 3.

Favilla — Palermo (?)

» — Perugia — Mens. — Letter., di 32 pag. — 1° num. 1878 — Abb. L. 8.

Fede — Genova — Ogni dom. (37 × 26) — 1° num. 8 gennaio 1888 — Dir. Garaventa Nicolò — Abb. L. 4.

» **ed Avvenire** — Messina — Ogni Dom. — Polit., di 4 pag. — 1° num. 1868 — Tir. 800 copie — Prop. Micali Antonio — Abb.: 3 ms. L. 2; 6 ms. L. 4; 12 ms. L. 8.

» **e Azione** — Valletta (Malta) — Bisett.

» **e Civiltà** — Reggio Calabria — Sett. — Polit. relig., di 4 pag. 1° num. 1889 — Abb. L. 3.

» **e Patria** — Roma, v. Governo Vecchio, 4 (?).

» **e Scuola** — Brescia — Mens. — Lett. relig., di 40 pag. — 1° num. 1893 — Abb. L. 3.

Fedeltà — Roma, v. Carbonari, 12 — Sett. — Relig., di 8 pag. — 1° num. 1871 — Dir. Palombi Luigi — Abb.: 3 ms. L. 0,75; 6 ms. L. 1,50; 12 ms. L. 3.

Federazione Magistrale — Modena, v. Servi, 2 — Mens. (1°) — Pedagogico (22 × 12) — 1° num. gennaio 1883 — Tir. 500 copie — Dir.: Ardenti Clemente, Morini maestro — Abb. L. 1.

Ferruccio — Firenze — Polit., di 4 pag. — 1° num. 1878 — Abb.: 3 ms. L. 5; 6 ms. L. 10; 12 ms. L. 20 — U. P. il doppio.

» — Reggio Calabria — Sett. — Polit., di 4 pag. — 1° num. 1878 — Abb.: 3 ms. L. 1,50; 6 ms. L. 3; 12 ms. L. 6.

Feuille d'Aoste — Aosta — Sett. — Abb.: 6 ms. L. 3,50; 12 ms. L. 6,50.

Fiaccola — Correggio (Reggio Emilia) — Grido del lavoratore, di 4 pag. (37 × 25) — 1° num. 10 luglio 1892.

» — Novi Ligure, v. Collegio S. Giorgio, 1 — Ogni dom., di 4 pag. (33 × 22) — 1° num. 24 giugno 1894 — Dir. D. Traverso — Abb. L. 4.

» — Terranova di Sicilia — Sett. — Social. — 1° num. 24 marzo 1895 — Tir. 1500 copie — Prop. Eignino Salvatore — Abb.; 3 ms. L. 6 ms. L. 1,75; 12 ms. L. 3.

Ficcanaso (Don) — Bari, v. Rossi, 5 — Ogni giovedì — Polit. umor. di

» 4 pag. (42 × 30) — 1° num. 1887 — Abb. L. 5.

» — Chicago (America Nord) — Polit. — 1° num. 1888.

Fieramosca Ettore — Firenze, piazza Madonna Adobrandini, 9 — Quot. — Liber. progr., di 4 pag. (56 × 38) — 1° num. 1881 — Dir.-prop. Malenotti Gaetano — Abb.: 3 ms. L. 4,50; 6 ms. L. 9.; 12 ms. L. 18.

Figlia di Maria — Roma — Bimens. — Relig., di 4 pag. — 1° num. 1868 — Dir. Pucci don Pio — Abb. L. 3.

Figlio dell'Immacolata — Bologna — Bimens. (1-15) Relig., di 16 pag. (25 × 17) — 1° num. 1876 — Abb. L. 2,75.

Figurinaio — Lucca — Sett. — Polit., di 4 pag. — 1° num. 1889 — Abb. L. 5.

Filangieri — Milano, via Disciplini, 15 — Mens. — Scient., di 16 pag. (17 × 25) — 1° num. 1876 — Prop. Vallardi dott. Leonardo — Abb. L. 16; U. P. fr. 20.

» **Giuridico** — Napoli, p. Pignatelli, 29. (?)

Filatelia — Roma, v. Crociferi, 20 — Mens. — Dir. Lanzi comm. Matteo — Abb. L. 1,50.

Digitized by Google

Martedì (2 Aprile 1895) N. 27.

FISCHIA
al Martedì e Sabato
Cent. 25 - Prezzo di ciascun numero - Cent. 25
DIREZIONE ED AMMINISTRAZIONE
TORINO, VIA VIOTTI (già della Palma), N. 2
Associazione:
ITALIA Anno L. 24 — Sem. 12 — Trim. 6
ESTERO (U. P.) » 36 — » 18 — » 9
Paesi U. P. » 50 — » 25 — » 14
ABBUONAMENTI SPECIALI
Fischietto e Luna settimanale
ITALIA Anno L. 35 — Sem. L. 18
ESTERO (U. P.) » 42 — » 21
Paesi U. P. » 60 — » 30
Pagamento anticipato.

ANNO XLVIII
FISCHIETTO

INSERZIONI.
Le inserzioni si ricevono esclusivamente all'Ufficio Annunzi
CARLO MINETTO
Torino - Via Santa Teresa, 7 - Torino
Piano terreno.
L. 2 — in 7ª pagina } la linea
» 0,50 in 8ª pagina } o spazio corpo 7.
DUE AGLI ASSOCIATI
A scelta: LA LUNA (edizione mensile).
Agli annuali, oltre La Luna, si dà in
Strenna del Fischietto
dell'anno in corso.
AVVERTENZE.
I soli Associati alla Direzione (escluso lo Sbrario) hanno diritto ai doni.
Gli abbonamenti decorrono dal 1° d'ogni mese.
Spirato l'abbonam. si sospende l'invio del giornale.
Non si restituiscono i manoscritti.

GIORNALE SATIRICO-UMORISTICO, POLITICO-SOCIALE

Guerra in tempo di pace.

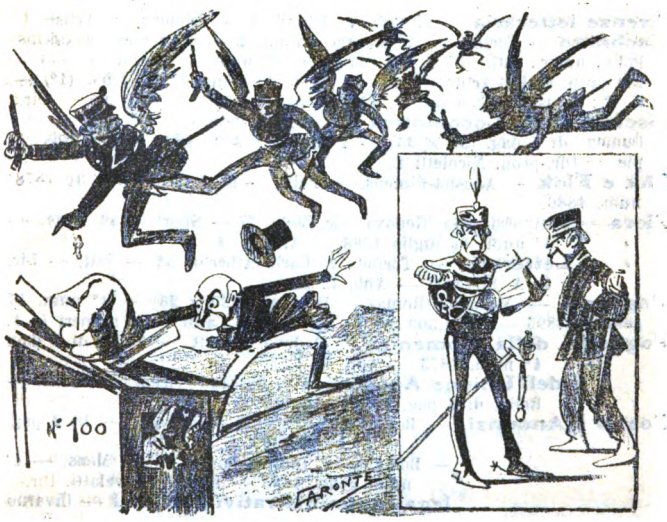

Non sarebbe tempo che Don Ciccio ripostisse sin ,po' il Generale Baratieri colle sue colonne volanti, e si pigliasse egli stesso il gusto di catturare magari colle squadre volanti Ras Mangascià sorpreso nella sua ritirata? Allora sì che potrebbe dirsi più di Procida maggiore.....

...e degno di appartenere anzi al Corpo di Stato Maggiore. Peccato però che il *talentone* dei generali abbia cambiata or ora la brillante divisa che avrebbe viemmaggiormente fatta risaltare la sua baldanzosa prestanza, in una uniforme degna non dell'esercito italiano, ma di un corpo qualunque di guardie daziarie o carcerarie!

Digitized by Google

Filopoli — Reggio Calabria, corso Garibaldi — Di 4 pag. (27 × 20) — 1° num. 19 luglio 1892.

***Finanza** — Milano, v. Cordusio, 8 — Ogni sab., di 8 pag. (44 × 32) — 1° num. 1 ottobre 1877 — Prop. Ferro Emilio — Dir. Ferri rag. Riccardo — Abb. L. 6; U. P. fr. 9.

***Finanziere** — Torino, v. S. Teresa, 7 — Ogni giov. — di 8 pag. 1° num. 1890 — Dir.-prop. Minetto Carlo — Abb.: 6 ms. L. 6; 12 ms. L. 10.

***Fine del secolo** — Milano (Tip. Verri) — Sett. — Polit., di 4 pag. (48 × 36) — 1° num. 1892 — Tir. 8000 copie — Dir.-prop. Bolaffio Filippo — Abb. L. 2; U. P. fr. 4,50.

Fionda — Carrara, v. Baluardo — Polit. — Di 4 pag. (40 × 28) — 1° num. 15 gennaio 1893 — Abb. L. 4.

Fior di Siepe — Sansevero (Foggia). (?)

Fiorellino — Napoli, v. Montesanto, 14. (?)

Fiori di Campo — Avellino — Bimens. — Lett. — Di 4 pag. — 1° num. 1889 — Abb. L. 2.

Fiori Cattolici (Bollettino Ecclesiastico) — Napoli, v. Duomo, 87 — (?)

Fiori e frutta — Milano — Mens. — Lett. relig. di 16 pag. — 1° num. 1892 — Abb. L. 2.

Firenze letteraria — Firenze, v. Albizzi, 4 — Trimens. — Artist.

***Fischietto** — Torino, v. Viotti già Palma, 2 — Ogni merv. e sab. — Polit., umor., satir., di 8 pag. (40 × 30) 1° num. 2 novembre 1848 — Dir.-prop. Calleri Arturo — Abb.: 3 ms. L. 6; 6 ms. L. 12; 12 ms. L. 24; U. P.: 3 ms. fr. 9; 6 ms. fr. 18; 12 ms. fr. 36.

***Fischio della Locomotiva** — Pergola (Pesaro e Urbino) — Ogni Domen. di 4 pag. (35 × 25) — 1° num. 8 sett. 1894 — Tir. 500 copie — Dir.-prop. Nicoletti L. *

Flik e Flok — Ancona-Bimens. — Polit. — Di 4 pag. (43 × 31) — 1° num. 1889.

Flora — Sampierdarena (Genova) vic. Mele, 7) — Sport — (41 × 31) —
» 1° num. 11 luglio 1888 — Abb. L. 1.
» **Letteraria** — Torino, v. Carlo Alberto, 51 — Sett. — Dir. G. A. Silvestri — Abb. L. 3.

***Fogliano** — Vettalla (Roma) — Di 4 pag. (35 × 26) — 1° num. 17 gennaio 1895 — Tir. 1,500 cop. — Dir. Moretti Carlo — 20 numeri L. 1.

Foglietto della Domenica — Padova — Sett. — Relig. di 4 pag. 1° num. 1873 — Abb L. 1,75.
dell'Unione Apostolica — Bassano (Vicenza) — Mens. — Relig. di 4 pag. — 1° num. 1893.

Foglio d'Annunzi — Bellinzona (Svizzera) — Bimens. — Di 2 pag.
» » — 1° num. 1893.
» » — Bologna, v. Indipendenza, 14 — Mens. — 1° num. genn. 1885 — Dir. G. Cervelatti.
» » **legali amministrativi giuridici** — Livorno — Bisett. — 1° num. 1876.
» » **di meccanica industriale** — Genova, p. Raibetta, 1 — Bimensile (10-25) — Di 24 pagine (37 × 25) — Prop. Schwarz e C.° — Abb. L. 20 — Gratis a tutte le case industriali.
» **officiale Ticinese** — Locarno (Svizzera) — Sett. — 1° num. 7 genn. 1844.
» **ordinanze postali** — Trieste (Austria). (?)
» **periodico della Prefettura di:**
» **Alessandria** — Mens. — di 32 pag. — 1° num. 1865 — Abb. L. 12.
» **Ancona** — Mens. — di 12 pag. — 1° num. 1866 — Abb. L. 20.

Digitized by Google

Foglio della Prefettura di:

» **Aquila** — Mens. — di 40 pag. — 1° num. 1865 — Abb. L. 18.
» **Arezzo** — Mens. 1° num. 1866 — Abb. L. 20.
» **Ascoli Piceno** — Sett. di 32 pag. — 1° num. 1866 — Abb. L. 12.
» **Avellino** — Sett. — 1° num. 1860 — Abb. L. 18.
» **Bari** — 1° num. 1860 — Abb. L. 12.
» **Belluno** — Mens. — 1° num. 1866.
» **Benevento** — Mens. — 1 num. 1865 — Abb. L. 15.
» **Bergamo** — Mens. — 1° num. 1864 — Abb. L. 7.
» **Bologna** — 1° num. 1866 — Abb. L. 18.
» **Brescia** — Bimens. — 1° num. 1865 — Abb. L. 9.
» **Cagliari** — Mens. — 1° num. 1882 — Abb. L. 8.
» **Caltanisetta** — Mens. — 1° num. 1869.
» **Campobasso** — Mens. — 1° num. 1860 — Abb. L. 8.
» **Caserta** — Mens. di 16 pag. — 1° num. 1860 — Abb. L. 10.
» **Catania** — Bimens. — 1° num. 1860 — Abb. L. 20.
» **Catanzaro** — Mens. — 1° num. 1867.
» **Chieti** — Bimens. di 20 pag. — 1° num. 1882 — Abb. L. 15.
» **Como** — Bimens. di 8 pag. — 1° num. 1866 — Abb. L. 10.
» **Cosenza** — Mens. — 1° num. 1864 — Abb. L. 15.
» **Cremona** — Mens. — 1° num. 1866 — Abb. L. 4.
» **Cuneo** — Bimens. — 1 num. 1864 — Abb. L. 6.
» **Ferrara** — Mens. — 1° num. 1886 — Gratis.
» **Firenze** — 1° num. 1865 — Gratis.
» **Foggia** — Mens. — 1° num. 1865 — Abb. L. 10.
» **Forlì** — Mens. — di 16 pag. 1° num. 1886 — Gratis.
» **Genova** — Mens. di 32 pag. — 1° num. 1866 — Abb 18.
» **Girgenti** — 1° num. 1881 — Abb. L. 12.
» **Grosseto** — Bisett. — 1° num. 1891 — Abb. L. 25.
» **Lecce** — Mens. 1° num. 1865 — Abb. L. 23.
» **Livorno** — Bisett. — 1° num. 1876
» **Lucca** — Mens. di 16 pag. — 1° num 1889 — Abb. L. 15.
» **Macerata** — Mens. — 1° num. 1865 — Gratis.
» **Mantova** — Mens. — 1° num. 1867 — Abb. L. 8.
» **Massa** — Mens. — 1° num. 1866 — Abb. L. 12.
» **Messina** — Mens. di 16 pag. — 1° num. 1866 — Abb L. 8.
» **Milano** — Mens. — 1° num. 1866 — Abb. L. 12.
» **Modena** — Mens. — 1° num. 1865 — Abb. L. 10.
» **Napoli** — Mens. — 1° num. 1665.
» **Novara** — Bimens. — 1° num 1866
» **Padova** — 1° num. 1867.
» **Palermo** — Mens. — 1° num. 1871 — Abb. L. 24.
» **Parma** — 1° num. 1865 — Abb. L. 6.
» **Pavia** — 1° num. 1865 — Abb. L. 4.
» **Perugia** — Bimens. — 1° num. 1866.
» **Pesaro** — Mens. di 60 pag. — 1° num. 1866 — Abb. L. 20.
» **Piacenza** — Mens. di 16 pag. — 1° num. 1876 — Gratis.
» **Pisa** — Mens. — 1° num. 1876 — Abb. L. 12.
» **Porto Maurizio** — 1° num. 1866 Abb. L. 10.
» **Potenza** — Mens. — 1° num. 1860 — Abb. L. 14.
» **Ravenna** — Bisett. — 1° num. 1876 — Abb. L. 10.
» **Reggio Calabria** — Mens. — 1° num. 1883.
» **Reggio Emilia** — Mens. — 1° num. 1865 — Abb. L. 12.
» **Roma** — Sett. di 16 pag. 1° num. 1871 — Abb. L. 20.
» **Rovigo** — Mens. di 40 pag. — 1° num. 1867.
» **Salerno** — Bimens. — 1° num. 1861.

Digitized by Google

Foglio della Prefettura di:
» **Sassari** — Mens. — 1° num. 1866 — L. 10.
» **Siena** — Mens. di 16 pag. — 1° num. 1867.
» **Siracusa** — Mens. — 1° num. 1884.
» **Sondrio** — Bimens. — 1° num. 1865 — Abb. L. 6.
» **Teramo** — Mens. di 40 pag. — 1° num. 1866 — Abb. L. 13.
» **Torino** — Sett. — 1° num 1865 — Abb. L. 15.
» **Trapani** — mens. — 1° num. 1861 — Abb. L. 10.
» **Treviso** — Mens. — 1° num. 1867.
» **Udine** — Bimens. — 1° num. 1867 Abb. L. 15.
» **Venezia** — Mens. — 1° num. 1867.
» **Verona** — Mens. — 1° num. 1866 — Abb. L. 6.
» **Vicenza** — Mens. — Abb. L 4.

Folchetto — Aquila, v. Dragonetti 1-3 — Ogni giov. e dom. di 4 pag. (32 × 21) — 1° num. 17 marzo 1895 — Abb. L. 6.

Folium Diocesanum — Sebenico (Austria) — Mens. — Lett. relig. — 1° num. 1881 — Abb. florini 1.

Follia — Napoli, v. Fiorentini, 57 — Sett. umor. di 4 pag. (31 × 22) — 1° num. 5-6 dicembre 1871 — Abb. L. 5.

Fondiaria — Torino — Sett. indip. di 4 pag. 1° num. 1884 — Abb. L. 5.

Fonografo — Firenze, v. Arcivescovado, 3 — Ogni merc. — Umor. — Gratis.

Forbici — Filadelfia (Catanzaro) — Sett. — Dem. (30 × 20) — 1° num. 28 ottobre 1892 — Abb. L. 2,50.

Forche Caudine — Reggio Calabria, v. Caserme — Di 4 pag. (41 × 32) — 1° num. 11 agosto 1892 — Dir.: E. E. Maisano, B. E. Ravenda — Abb. L. 6.

Formulario Terapeutico Ragionato — Napoli — Trimest., di ¼ pag. — 1° num. 1893 — Gratis.

Foro Abruzzese — Lanciano (Chieti) — Mens., di 24 pag. — 1° num. gennaio 1885 — Abb. L. 6.
» **Calabrese** — Catanzaro — Abb. L. 12.
» **Catanese** — Catania — Mens. — 1° num. 1 gennaio 1881 — Tir. 1200 copie — Dir.-prop. Perota avv. cav. Luigi — Abb.: 6 ms. L. 3; 12 ms. L. 6.
» **Italiano** — Roma, v. Genova, 24 — Bimens., di 36 pag. — 1° num. 1876 — Dir.: Scialoja avv. comm. Enrico, Sabbatini avv. prof. cav. Giunio — Abb.: 3 ms. L. 6,25; 6 ms. L. 12,50; 12 ms. L. 24.
» **Penale** — Roma, v. Pozzo, 46 — Bimens. — Dir. Lopez avv. Filippo — Abb.: 6 ms. L. 6; 12 ms. L. 12.
» **Siciliano** — Palermo v. Bosco, 10 — Bimens. (1-15), di 15 pag. — 1° num. 15 gen. 1893 — Dir.-prop. Guerra avv. Matteo — Abb.: 6 ms. L. 6,50; 12 ms. L. 13.

Forti per essere liberi — Ravenna — Abb. L. 2. (?)

Fortuna — Fano, c. Vitt. Emanuele, 23 — Ogni giov. — Artist. umor. illust., di 8 pag. (48 × 66) — 1° num. 10 nov. 1892 — Tir. 2000 copie — Prop. F.lli Maccaroni — Dir. Appio Maccaroni — Abb.: 3 ms. L. 2,25; 6 ms. L. 3; 12 ms. L. 5 — U. P. il doppio.
» — Firenze, p. Duomo, 2 — Sett. di 4 pag. (29 × 28) — 1° num. 25 giugno 1894 — Abb. L. 20.
» — Pesaro e Urbino — Di 4 pag. (33 × 21) — 1° num. 10 nov. 1892 — Abb. L. 3,75.
» — Velletri (Roma) — Mens. — Dilettante del lotto, di 4 pag. (35 × 25) — 1° num. maggio 1892 — Dir.-prop. Bertini Cesare — Abb.: L. 0,60; U. P. fr. 1,50.

Digitized by Google

Fortunio — Napoli — Sett. — Lett. artist., di 4 pag. — 1° num. 1888 — Abb. L. 6.

Forumjulii — Cividale del Friuli (Udine) — Sett. — Polit., di 4 pag. 1° num. 1884 — Abb. L. 5,50.

***Fossanese** — Fossano (Cuneo) — Ogni dom. — di 4 pag. (45 × 32) 1° num. 4 ottobre 1868 — Tir. 1500 copie — Dir.-prop. Rossetti Marco — Abb.: 6 ms. L. 2; 12 ms. L. 3,50.

Fra Diavolo — Catanzaro — Sett. — Polit., di 4 pag. 36 × 24 — Dir. Sciascia N. — 1° num. 14 febb. 1895.

Fra Melitone — Bari, v. Abate Gimma, 179 — Ogni dom. — Polit. umor., di 4 pag. — 1° num. 1885 — Abb. L. 4.

***Fra le Quinte** — Milano, v. Tre Alberghi, 22 — Ogni lun. — Teat. — 1° num. 15 maggio 1894 — Tir. 1000 copie — Dir.-prop. Bertolotti Aristide — Abb. L. 8; U. P. fr. 10.

***Fra Tranquillo** — Alessandria, v. Roma, 36 — Sett. — Umor. polit. 1° num. 1 gennaio 1880 — Tir. 3000 copie — Dir.-prop. Picone G. M. — Abb. L. 3.

Français — Torino — Bisett. — Di 4 pag. — 1° num. 1888 — Abb. L. 4.

Française en Italie — Torino — Di 8 pag. — 1° num. 1889 — Abb. L. 4.

Francesco Crispi — Palermo, v. Paternò, 20 — Polit. artist., di 4 pag. (37 × 25) — 1° num. 20 marzo 1892 — Abb. L. 5.

» **Lupo** — Palermo — Polit., di 4 pag. (42 × 27) — 1° num. 6 novembre 1892.

***Francobollo** — Milano, v. Torino, 2 — Mens. — Filatelico, di 8 pag. (24 × 34) — 1° num. 31 marzo 1893 — Tir. 2000 copie — Prop. V. P. Gussoni — Dir. Dapino Giacomo — Abb. L. 2; U. P. fr. 2,50.

Fratellanza Artigiana — Firenze, v. Pandolfini, 17 — Bimens. — Interessi morali, di 4 pag. — 1° num. 1878 — Abb. L. 1,50.

Freccia — Messina — Sett. — Polit., di 4 pag. (40 × 27) — 1° num. 6 genn. 1895 — Abb. L. 5.

» — **Vicenza** — Sett. — Umor., di 4 pag. — 1° num. 1892 — Abb. L. 3.

Freno — Catania, p. Mangenelli — 3 volte la sett. — Di 4 pagine (48 × 35) — 1° num. 21 marzo 1895 — Abb. L. 9.

***Frentania** — Lanciano (Chieti) — Ogni dom. — Repubbl. social., di 4 pag. (72 × 52) — 1° num. 1 settembre 1891 — Tir. 2500 copie — Dir.-prop. Masciangelo Francesco — Abb.: 6 ms. L. 3; 12 ms. L. 5.

***Friuli** — Udine, v. Prefettura, 6 — 6 volte la sett. — Progressista, di 4 pag. (53 × 79) — 1° num. 1 gennaio 1883 — Prop. Bardusco Luigi fu Marco — Dir. Indri Domenico — Abb.: 3 ms. L. 4; 6 ms. L. 8; 12 ms. L. 16; — U. P.: 3 ms. fr. 7; 6 ms. fr. 14; 12 ms. fr. 28.

***Frugolino** — Milano, v. Parini, 15 — Sett. — Educ., illust., di 12 pag. 1° num. ottobre 1886 — Dir.-prop. Marcati prof. Antonio — Abb. L. 2,50; U. P. fr. 5.

***Frusta** — Firenze, v. Palazzuolo, 26, — Sett. — Di 4 pagine (34 × 23) — 1° num. 22 marzo 1895 — Dir. A. Cerù — Abb. L. 10.

» — Maddaloni — di 4 pag. (35 × 23) — 1° num. 27 sett. 1892.

» — Salerno — 3 volte la Settim. — Polit., di 4 pag. — 1° num. 1875 — Abb.: 6 ms. L. 4,50; 12 ms. L. 10.

» **Acquese** — Acqui — Polit., di 4 pag. (34 × 24) — 1° num. 12 ottobre 1892.

» **Teatrale** — Milano, v. Capellari, 1 — Ogni 10 giorni, di 4 pag. (24 × 35) — 1° num. 1863 — Dir.-prop. Zoppolato Roberto — Abb.: 6 ms. L. 18; 12 ms. L. 30 — U. P.: 6 ms. fr. 20; 12 ms. fr. 40.

Digitized by Google

Frustino Calabrese — Reggio Calabria, v. Torrone, pal. De Nava — Polit., di 4 pag. (37 × 27) — 1° num. 17 febb. 1895 — Dir. De Nava Giovanni — Abb. L. 5.

Fulmine — Firenze, v. Proconsolo, 17 — Polit., di 4 pag. (29 × 20) — 1° num. 4 marzo 1894 — Abb. L. 12.

» **secondo** — Lucca — Sett. — Polit., di 4 pag. — 1° num. 1873 — Abb.: 6 ms. L. 3,50; 12 ms. L. 7.

Futuro Sociale — Roma — Sett. — Polit., di 4 pag. — 1° num. 1893 — Abb. L. 5.

Galantuomo — Monza — Sett. — Di 4 pag. 1° num. 1893 — Abb. L. 2.

Galleria Letteraria Illustrata — Milano, v. Stella, 9-10 — Ogni Dom. — Dir.-prop. Aliprandi Carlo — Abb. L. 5; U. P. fr. 8.

Gallo Caricaturista — Milano, v. Sambuco, 3 — Bimens. — Caric. umor., di 8 pag. (25 × 34) — 1° num. 1 gennaio 1891 — Prop. Banfi — Dir. Larisse B. — Abb. L. 1,50.

Gara Ginnica — Pavia — Mens. — Di 8 pag. — 1° num. 1887 — Abb. L. 2,50.

Gara degli Indovini — Torino, v. Genova, 3 — Mens., di 4 pag. (31 × 21) — 1° num. 1 luglio 1875 — Prop. Speriani cav. Francesco. — Dir. Reviglio G. — Abb. L. 2.

Garda — Salò (Brescia) — Sett. — Polit., di 4 pag. — 1° num. 1889 — Abb. L. 5.

Gatto Nero — Savona (Genova), p. Umberto I — Sett. — Umor., di 4 pag. (38 × 28) — 1° num. 25 dicembre 1890 — Abb. L. 3.

Gaudenzio Ferrari — Varallo (Novara) — Sett. — Polit., di 4 pag. 1° num. 1884 — Abb.: 3 ms. L. 3; 6 ms. L. 5; 12 ms. L. 8.

Gazzetta — Castellamare di Stabia (Napoli) — Sett. di 4 pag. — 1° num. 1886 — Abb. L. 5.

Gazzetta di Acqui — Acqui — Sett. — Polit., di 4 pag. — 1° num. 1871 — Abb.: 3 ms. L. 1; 6 ms. L. 2; 12 ms. L. 3.

Gazzetta Agricola — Milano, v. Giulini, 8 — Ogni dom. — Democ. social., di 4 pag. (44 × 32) — 1° num. 22 dicembre 1887 — Prop. Levi Augusto — Dir. Perusia L. A. — Abb.: 6 ms. L. 1,75; 12 ms. L. 3 — U. P. fr. 5.

Gazzetta di Alba — Alba (Cuneo) — Bisett. — Polit. relig., di 4 pag. — 1° num. 1882 — Abb.: 3 ms. L. 2; 6 ms. L. 3,50; 12 ms. L. 6.

Gazzetta Alessandrina — Alessandria. (?)

Gazzetta Ascolana — Ascoli Piceno — Bisett. — Polit., di 4 pag. (41 × 20) — 1° num. 19 ottobre 1892 — Abb. L. 5.

Gazzetta di Avellino — Avellino — Sett. — Polit., di 4 pag. — 1° num. 1874 — Abb. L. 6.

Gazzetta di Benevento — Corso Garibaldi, 428 — Sett. — Polit., di 4 pag. (50 × 70) — 1° num. settembre 1892 — Prop. D'Alessandro Angelo Maria — Dir. Isernia avv. cav. Enrico — Abb.: 6 ms. L. 3; 12 ms. L. 6 — U. P. il doppio.

Gazzetta Calabrese — Catanzaro — Bisett. — Abb.: 3 ms. L. 4; 6 ms. L. 7,50; 12 ms. L. 15.

Gazzetta delle Campagne — Torino — Trimest. — Di 8 pag. — 1° num. 1872 — Abb. L. 5.

Gazzetta delle Cartiere Italiane — Grenoble (Francia) — Mens. — Tecn., di 20 pag. — 1° num. 1873.

Gazzetta di Catania — Catania, c. Vitt. Eman. — Quot. — Polit. — Organo della Camera di Commercio, di 4 pag. — 1° num. 1870 — Dir.-prop. Beritelli Ferruccio — Abb.: 3 ms. L. 5;

Digitized by Google

GAZZETTA AGRICOLA

SETTIMANALE

diretta da LEON AUGUSTO PERUSSIA

Esce in Milano ogni Domenica

Abbonamento annuo . { ITALIA (con premi) . . . . L. 3.50
ESTERO (Unione Postale) » 5.—

La GAZZETTA AGRICOLA è il giornale **più conveniente** per ogni ceto di agricoltori, proprietari, affittuari, agenti e maestri di campagna, sindaci di villaggi, ecc. Redatta in forma popolare e ad un tempo elevata, con iscopo assolutamente pratico, con carattere indipendente, essa parla il linguaggio del *tornaconto* in agronomia, del *benessere sociale* in politica, finanza, ecc., della *verità* in tutto.

La GAZZETTA AGRICOLA è ricca di notizie, prezzi delle derrate, statistiche dei raccolti; essa tratta le questioni più importanti e di attualità e fornisce insegnamenti su ogni genere di coltivazioni e industrie relative.

La GAZZETTA AGRICOLA è iniziatrice ed organo ufficiale per gli atti della *Cooperativa Agricola Italiana di Coltivazione, Rifertilizzazione e Colonizzazione interna*, fondata a Milano.

Premî agli Associati:

Chi manda vaglia di L. 3,50 resta abbonato in Italia per un anno e riceve un premio in libri per l'importo dell'associazione (L. 3) a sua scelta da speciale elenco che si spedisce a richiesta.

☞ Chiedere Numeri di Saggio Gratis ☜

Rivolgersi con vaglia postale o cartolina-vaglia all'Amministrazione della ***GAZZETTA AGRICOLA, Milano (Via Giulini, 8).***

Digitized by Google

6 ms. L. 10; 12 ms. L. 18 — U. P.: 3 ms. fr. 11; 6 ms. fr. 22; 12 ms fr. 42.

Gazzetta Cattolica — Nuova Orléans (Stati Uniti) — Sett. — Relig., di 4 pag. — 1° num. 1869 — Abb. 2 dollari.

» **Chimica Italiana** — Palermo — Scient., di 72 pag. — 1° num. 1870 — Abb. L. 30.

» **Ciclistica** — Firenze, v. Corso, 2 — Ogni giov. — Di 16 pag. (26 × 19) — 1° num. 11 ottobre 1894 — Dir. Giovannetti Leonida — Abb. L. 5; U. P. fr. 8.

» **del Clero** — Roma, c. Vitt. Eman., 337 — Sett. — Relig. — Abb. L. 5.

» **Chimica Italiana** — Palermo — Mens. — Scient. — 1° num. 1870.

» **delle Cliniche** — Napoli.

» **Commerciale** — Aquila — Bimens. (1-15) — Di 4 pag. — 1° num. 1 gennaio 1879 — Tir. 1000 copie — Dir. Catalano avv. Giulio — Abb.: 6 ms. L. 1; 12 ms. L. 2 — U. P.: 6 ms. fr. 2; 12 ms. fr. 3.

» **Commerciale Agricola** — Brescia — Ogni sabato — (62 × 12) — 1° num. 9 febbraio 1895 — Dir.-prop. Cantoni rag. Giovanni — Abb. L. 3.

» **di Como** — Como — Ogni sab. — Polit. — (36 × 25) — 1° num. 14 gennaio 1888 — Abb. L. 6.

» **del Contadino** — Acqui — Bimens. — Di 8 pag. — 1° num. 1886 — Dir. Toso Flaminio — Abb. L. 3; U. P. fr. 4.

» **Democratica** — Lecce — Sett. — Abb. L. 8.

» **dell'Emilia** — Bologna — Quot. — Polit. costit., di 4 pag. (80 × 57) — 1° num. 21 luglio 1859 — Prop. Galletti Raffaeli — Dir. Ugo Pesci — Abb.: 1 ms. L. 2; 3 ms. L. 4; 6 ms. L. 8; 12 ms. L. 16.

» **di Faenza** — Faenza — Bisett. — Polit., di 4 pag. — 1° num. 1888 — Abb. L. 8.

» **del Farmacista** — Acqui — Mens. — Di 8 pag. — 1° num. 1893 — Abb. L. 3.

» **Ferrarese** — Ferrara — 6 v. Sett. — Polit., di 4 pag. — 1° num. 1848 — Dir. Cavalieri Adolfo — Abb.: 3 ms. L. 5; 6 ms. L. 10; 12 ms, L. 20 — U. P.: 3 ms. fr. 9,50; 6 ms. fr. 19; 12 ms. fr. 38.

» **Finanziaria** — Firenze — Di 8 pag. — 1° num. 1888 — Abb. L. 15.

» **Fiorentina** — Firenze — Sett. — Polit. — Abb. L. 10.

» **di Foligno** — Foligno (Perugia) — Sett. — Polit., relig. di 4 pag. — 1° num. 1886 — Abb.: 6 ms. L. 3; 12 ms. L. 5.

» **di Fossano** — Fossano (Cuneo) — Sett. — Polit., di 4 pag. — 1° num. 1889 — Abb.: 6 ms. L. 2,50; 12 mesi L. 5.

» **Gallipolina** — Gallipoli — Ogni Giov. — Polit., di 4 pag. (42 × 31) — 1° num. 12 maggio 1893 — Abb. L. 5.

» **Letteraria** — Milano — Sett. — 1° num. 1870 — Tiratura 50,000 copie annue — Dir.-prop. Bolaffio Filippo — Abb. L. 2,50 — U. P. fr. 5.

» **Letteraria** — Torino — Ogni sab. — Lett., di 8 pag. (42 × 29) — 1° num. 1876 — Abb.: 6 ms. L. 2; 12 ms. L. 5 — U. P.: 6 ms. fr. 3,50; 12 ms.; fr. 6,50.

» **Livornese** — Livorno — Quot. — Polit., di 4 pag. (55 × 44) — 1° num. 1 gennaio 1872 — Prop. Eredi fu Giuseppe Bandi — Dir. Agnoletti V. — Abb.: 3 ms. L. 4,50; 6 ms. L. 9; 12 ms. L. 18 — U. P. 5 ms. fr. 10; 6 ms. fr. 20; 12 ms. fr. 40.

Digitized by Google

Gazzetta Magnetico Scientifico — Bologna — 1° num. 1869 — Dir. D'Amico Pietro — Gratis.

» **di Malta** — Valletta (Malta) — 6 v. Sett. — Dir.-prop. Mizzi Fortunato — Abb. fr. 32,30.

* » **del Manicomio della Provincia di Milano** (Mombello) — Bimens. — Di 8 pag. — 1° num. luglio 1880 — Dir.-prop. G. Verga — Abb. L. 3.

* » **di Mantova** — Mantova — Quot. — 2 Ediz. — Polit., di 4 pag. (50 × 36) — 1° num. 1863 — Dir.-prop. Sandoni Francesco — Abb.: 3 ms. L. 6; 6 ms. L. 10; 12 ms. L. 18.

» **Medica Cremona** — Cremona — Mens. — 1° num. 1880 Dir. Picchini dott. Luigi — Abb. L. 5.

* » **Medica Lombarda** — Milano, v. Spiga, 33 — Sett. di 16 pag. — 1° num. 1° gen. 1841 — Dir.-prop. Nascimbene Amilcare — Abb.: 6 ms. L. 5; 12 ms. L. 10 — U. P.: 6 ms. fr. 8; 12 ms. fr. 15.

» **Medica delle Marche** — Civitanova (Macerata) — Dir. G. Natalucci — Abb. L. 5.

» **Medica di Pavia** — Pavia. (?)

» **Medica delle Puglie** — Bari — Mens. — 1° num. 1881 — Abb. L. 5.

» **Medica di Roma**, — Roma, v. Corso, 12 — Bimens. di 36 pag. — 1° num. 1875 — Dir. Cerasi Filippo — Abb. L. 13.

« **Medica di Torino** — Torino, v. Davide Bertolotti — Sett., di 24 pag. (25 × 16) — 1° num. 1849 — Dir. Orlanini prof. C. — Abb. L. 10.

* « **di Messina** — Messina, v. Agostino, 17 (Telefono n. 69) — 6 v. la Sett. — Due ed. — Polit., di 4 pag. (52 × 36) 1° num. 23 aprile 1863 — Prop.: F.lli avv. Pulci — Dir. Pulci avv. Luigi — Abb.: 3 ms. L. 6; 6 ms. L. 10: 12 ms. L. 18 — U. P.: 3 ms. fr. 9; 6 ms. fr. 16; 12 ms. fr. 30 — (In città: 3 ms. L. 5; 6 ms. L. 9; 12 ms. L. 17).

» **di Mondovì** — Mondovì (Cuneo) — 3 v. Sett. — Polit., di 4 pag. — 1° num. 1869 — Abb.: 3 ms. L. 4; 6 ms. L. 6; 12 ms. L. 10.

» **Municipale** — Palermo — Bimens. — Polit. — 1° num. 1871 — Abb. L. 5.

* » **Musicale** — Milano, v. Omenoni — Ogni dom. (22 × 24) — 1° num. 1846 — Dir. Ricordi Giulio — Abb.: 3 ms. L. 6; 6 ms. L. 12; 12 ms. L. 22 — U. P.; 3 ms. fr. 8; 6 ms. fr. 15; 12 ms. fr. 28.

» **di Napoli** — Napoli, S. Pietro a Maiella, 31 — Sett. — Polit., di 4 pag. (55 × 41) — 1° num. 1871 — Abb.: 6 ms. L. 6; 12 ms. L. 10.

» **di Novi** — Novi (Genova) — Bisett. — Polit., di 4 pag. (37 × 27) — 1° num. 1889 — Dir. Bozzola V. — Abb.: 6 ms. L. 4: 12 ms. L. 5.

* » **degli Ospedali** — Milano, corso Magenta, 48 — 3 v. Sett., di 16 (33 × 24) — 1° num. gen. 1881 — Prop. Vallardi Francesco — Abb. L. 15; U. P. fr. 22.

* » **di Parma** — Parma, P. Schizzati, 1 — Quot. — Polit., di 4 pag. (54 × 78) — 1° num. 1 gen. 1860 — Dir.-prop. Melossi Pellegrino — Abb.: 3 ms. L. 5,50; 6 ms. L. 10; 12 ms. L. 19 — U. P.: 3 ms. fr. 9; 6 ms. fr. 19; 12 ms. L. 30.

Digitized by Google

Gazzetta dei Pasticcieri e Confettieri — Milano, viale Umberto, 9 — Bimens. di 4 pag. — 1° num. 1893 — Dir. Bacchi — Abb. L. 6; U. P. L. 7.

» **Piemontese** — (vedere Stampa).

» **di Pinerolo** — Pinerolo — Sett. — Polit., di 4 pag. — 1° num. 1868 — Abb.: 6 ms. L. 2; 12 ms. L. 3 — Cogli Atti comunali: 6 ms. L. 2,50; 12 ms. L. 5.

» **di Pola** — Pola (Austria) — Sett., di 12 pag. — 1° num. 1893 — Abb. 16 fiorini.

» **Popolare** — Patti (Messina) — Ogni giov. di 4 pag. (37 × 28) 1° num. 23 agosto 1894 — Dir. Oliudo Farfalla — Abb. L. 4.

» **del Popolo** — Castellammare di Stabia (Napoli) — Sett. — Polit,. di 4 pag. — 1° num. 1884 — Abb. L. 5.

» **del Popolo** — Catania — Bisett. — Polit., di 4 pag. 1° num. 1884 — Abb. L. 6.

» **del Popolo** — Torino, v. 4 marzo, 12 — Quot. — Polit. (47 × 31) — 1° num. 1847 — Prop.: Bottero, Cerri — Dir. G. B. Bottero — Abb.: 1 ms. L. 1,60; 3 ms. L. 4,80; 6 ms. L. 9,60; 12 ms. L. 19,20 — U. P.: 1 ms. fr. 3; 3 ms. fr. 9; 6 ms. fr. 18; 12 ms. fr. 36.

» **del Popolo della Domenica** — Torino, v. 4 marzo, 12 — Sett. Lett. artist. di 8 pag. (37 × 26) — 1° num. 1883 — Dir. Berta Augusto E. — Abb.: 6 ms. L. 2; 12 ms. L. 3,20 — U. P.: 6 ms. fr. 3; 12 ms. fr. 5,40.

» **dei Prestiti** — Milano, v. S. Radegonda, 10 — 4 v. al mese di 8 pag. (38 × 28) — 1° num. 28 ottobre 1869 — Tir. 8500 copie — Dir. Angelini avv. Antonio — Abb.: 3 ms. L. 3; 6 ms. L. 4; 12 ms. L. 7 — U. P. fr. 10.

» **dei Prestiti** — Napoli — (?)

» **del Procuratore** — Napoli — Sett., di 12 pag. — 1° num. 1886 — Abb L. 16.

» **della Provincia** — Girgenti. (?)

» » — Bergamo, v. S. Lazzaro, 1 — 6 v Sett. Polit., di 4 pag. (50 × 70) — 1 num. gen. 1871 — Dir. Betoli Parmenio — Abb.: 3 ms. L. 5; 6 ms. L. 9; 12 ms. L. 18.

» **Provinciale di Brescia** — Brescia, v. Mazzini — 2 volte Sett. (merc.-sab.), di 4 pag. (46 × 30) — Dir. Ottolini Attilio — 1° num. 16 ottobre 1894 — Abb. L. 4,50.

» **delle Puglie** — Lecce — Sett. — Ogni sab. — Polit. comm. di 4 pag. — 1° num. 1881 — Tir. 2000 copie — Abb.: 6 ms. L. 6; 12 ms. L. 12.

» **Romagnola** — Faenza — Bisett. — Abb.: 6 ms. L. 5: 12 ms. L. 8.

» **di Saluzzo** — Saluzzo (Cuneo) — Bisett. — Polit., di 4 pag. (44 × 31) — 1° num. 1868 — Dir. Pisano avv. Antonio — Abb.: 3 ms. L. 4,50; 6 ms. L. 3; 12 ms. L. 5.

» **Sanitaria Igienica** — Maddaloni (Caserta) — Sett. — di di 16 pag. — 1° num. 1889 — Abb. L. 4.

» **Subalpina** — Torino, gall. Subalpina — 2 v. Sett. (mer.-giov., di 4 pag. (53 × 37) — 1° num. 1879 — Dir.-prop. Caminetti A. E. — Abb.: 6 ms. L. 3; 12 ms. L. 5,50; — U. P. 6 ms. fr. 6; 12 ms. L. 10,30.

» **Tarantina** — Taranto, c. Margherita — Sett. — di 4 pag. (34 × 25) — 1° num. 25 novem. 1891 — Dir. Consiglio E. — Abb.: 3 ms. L. 3; 6 ms. L. 6; 12 ms. L. 12.

Digitized by Google

Gazzetta Teatrale — Napoli, largo Olivella, 12 — Sett. — Di 4 pag. — 1° num. 1893 — Dir. De Rogatis E. — Abbonamento L. 8.

» **Teatrale Italiana** — Milano, p. Duomo, 25 — 40 numeri all'anno, di 4 pag. (62 × 46) — 1° num. 1872 — Dir.-prop. Carozzi prof. Enrico — Abb.: 6 ms. L. 14; 12 ms. L. 25 — U. P. 6 ms. fr. 22; 12 ms. fr. 46.

» **dei Teatri** — Milano, v. Paolo Ferrari, 1 — Ogni giov. — Di 8 pag. (38 × 28) — 1° num. 1839 — Tir. 1000 copie — Dir. D'Ormeville Carlo — Abb.: 3 ms. L. 8; 6 ms. L. 16; 12 ms. L. 32 — U.P.: 3 ms. fr. 12; 6 ms. fr. 20; 12 ms. fr. 40.

» **di Terra di Lavoro** — Maddaloni (Caserta), v. Ponte Carolini, 2 — Polit., di 4 pag. (43 × 30) — 1° num. 6 giugno 1891 — Abb. L. 6.

» **di Terranova** — Terranova (Caltanisetta) — Sett. — Monar., di 4 pag. (35 × 24) — Tir. 1000 copie — Dir. Maugeri Zangara — Abb.: 6 ms. L. 3; 12 ms. L. 5.

» **Ticinese** — Lugano (Svizzera) — 6 volte alla sett. — Polit. — Ass. Post.: 3 ms. L. 4,80; 6 ms. L. 9,25; 12 ms. L. 17,20 — Abb. 3 ms. fr. 8,50; 6 ms. fr. 16; 12 ms. fr. 31.

» **di Torino**, v. S. Anselmo, 1 — Quotid. — Polit., di 4 pag. (57 × 42) — 1° num. 1860 — Dir.-prop. Calani A. — Abb.: 1 ms. L. 2; 3 ms. fr. 6; 6 ms. fr. 11; 12 ms. L. 20.

» **di Trento** — Trento (Austria) — 6 volte la sett. — Ass. Post.: 3 ms. fr. 6, 77; 6 ms. fr. 13,29; 12 ms. fr. 26,38.

» **dei Tribunali** — Trieste (Austria) — Bimens. — Abb. fr. 15.

» **di Treviso** — Treviso, Piazza Fiumicelli — Quot. polit., di 4 pag. (52 × 76) — 1° num. 1884 — Dir. Santalena A. — Abb.: 3 ms. L. 5,50 6 ms. L. 10,50 12 ms. L. 20.

» **Ufficiale** — Roma (Ministero interno), v. Larga, p. Balcani — 6 volte la Sett. — Di 16 pag. (63 × 96) — Dir. Piacentini avv. cav. Giovanni — Abb.: 3 ms. L. 10; 6 ms. L. 19; 12 ms. L. 36 — U. P.: 3 ms. fr. 22; 6 ms. fr. 41; 12 ms. fr. 80.

» **di Venezia** — Venezia, Sant'Angelo Calle Casterta. (35×65) — Quot. — Polit., di 4 pag. (62 × 45) — 1° num. 1805 — Tir. 15,000 copie — Dir.-prop. conte Ferruccio Macola — Abb.: 3 ms. L. 5,50; 6 ms. L. 9; 12 ms. L. 18 — U. P.: 3 ms. fr. 9; 6 ms. fr. 18; 12 ms. fr. 36.

» **Vercellese** — Vercelli, Carlo Alberto, 48 — Sett. — Polit., di 4 pag. (42 × 28) — 1° num. 28 luglio 1892 — Abb. L. 5.

» **Vesuviana** — Resina, c. Ercolano — Sett. — Polit., di 4 pag. (37 × 25) — 1° num. 4 febbrajo 1893 — Abb. L. 6.

Gazzettino — Fano (Pesaro), v. S. Agostino, 8 — Ogni dom. — di 4 pag. (22 × 14) — 1° num. 21 ottobre 1894 — Tir. 900 copie — Abb. L. 1,80.

» — Padova — Quotid. (?)

» — Spoleto (Perugia), p. Vitt. Eman., 5 — Polit., di 4 pagine (28 × 19) — 1° num. 1 luglio 1894 — Abb. L. 3.

» — Udine, v. Belloni, 5 — Sett. — Polit. di 4 pag. (33 × 23) — 1° num. 18 marzo 1894 — Abb. L. 3.

» **dell'Arte drammatica** — Roma, v. Impresa, 19 — Bimens. — Di 4 pag. — 1° num. 1889 — Abb. L. 6.

» **Artistico** — Firenze, v. Cerchi, 11 — Bimens. — Lett. di 4 pag. — 1° num. 1886 — Abb. L. 5.

» **Bibliografico** — Napoli — Mens. — Di 4 pag. — 1° num. 1891 — Gratis.

Digitized by Google

Gazzettino della Democrazia — Venezia — Quotid. — Polit., di 4 pag. — 1° num. 1887 — Abb.: 3 ms. L. 3; — 6 ms. L. 6; 12 ms. L. 12 — U. P. 3 ms. L. 7; 6 ms. L. 14; 12 ms. L. 28.

» **Elettorale** — Lecce — Democ., di 4 pag. (43 × 29) — 1° num. 4 novembre 1890.

» **Emiliano** — Reggio Emilia. (?)

» **d'oro** — Genova — Mens. — Rivista popolare (25 × 18) — 1° num. 1890 — Abb. L. 5; U. P. fr. 6.

» **del Popolo** — Venezia — Quotid. — Polit., di 4 pag. (34 × 25) — 1° num. 26 giugno 1892 — Abb. L. 12.

» **di Pubblicità** (suppl. all'Economia Nazionale) — Maddaloni (Caserta) — Settimanale — Prop. V. Zara d'Ausilio — Gratis.

» **Rosa** — Napoli, v. Bellini, 27. (?)

» **di Siracusa** — Siracusa — Sett. — Polit., di 4 pag. — 1° num. 1890 — Abb. L. 10.

» **ufficiale delle estrazioni dei prestiti** — Genova, v. S. Lorenzo, 27 — Mens. — Di 4 pag. — 1° num. 1890 — Abb. L. 2.

Gemonie — Roma, v. Mortaro, 16 — Sett. — Polit., sociale — Dir. Cavagnari U. — Abb. L. 5.

Geografia per tutti — Milano, c. Magenta, 48 — Bimens. — Di 16 pag. (29 × 23) — 1° num. 1 gennaio 1892 — Prop. Franc. Vallardi — Abb.: 6 ms. L. 4; 12 ms. L. 8 — U. P. fr. 9.

Gerusalemme (Organo dell'Alleanza Cristiana) — Genova — Mens. — Relig., di 16 pag. — 1° num. 1877 — Abb. L. 0,50.

Giardinaggio — Torino, v. Ormea, 3 — Mens. — Di 12 pag. (29 × 20) — 1° num. 1883 — Abb. L. 3; U. P. fr. 4.

Giardinetto di Maria (Eco di Lourdes) — Rocca S. Casciano (Firenze) — Mens. — Relig., di 32 pag. — 1° num. 1884 — Abb. L. 2.

» » — Roma. (?)

Giardino Scolastico per i giovanetti delle Famiglie Cristiane — Roma — Mens. — Relig., di 16 pag. — 1° num. 1893 — Abb. L. 2, coll'appendice L. 5.

Giglio Fiorentino — Firenze — Ecclesiastico — 1° num. 1889.

Ginestra — Gravina (Bari), v. Corsea 1 e 2 — Ogni dom. — Gazzetta del Circondario, di 4 pag. (50 × 35) — 1° num. 1 aprile 1894 — Abb. L. 6.

Ginnastica — Venezia — Mens. — di 4 pag. — 1° num. 1867 — Abb. L. 1.

Giordano Bruno — Tolentino (Macerata), v. Pace, 2 — Ogni dom. — Democr. — Di 4 pagine (37 × 27) — 1° num. 8 ottobre 1893 — Abb. L. 4.

Giornale — Roma, v. Vite, 48 — Quot. del mattino — Polit. democ. (60 × 40) — 1° num. 29 dicembre 1894 — Tir. 12,000 copie — Dir.-prop. Morello avv. Vincenzo — Abb.: 3 ms. L. 5; 6 ms. L. 10; 12 ms. L. 18; U. P. il doppio.

» **dell'Accademia (R.) di medicina** — Torino — Mens. — 1° num. 1838 — Abb. L. 10.

» **degli Affari** — Milano, v. Silvio Pellico, 6 — 2 volte la sett. — (45 × 65) — 1° num. 1 gennaio 1874 — Dir. Galluzzi V. — Abb.: 3 ms. L. 7; 6 ms. L. 12,50; 12 ms. L. 20 — U. P.: 3 ms. fr. 8; 6 ms. fr. 14; 12 ms. fr. 25.

» **di Agricoltura** — Bologna, v. Ugo Bassi, 24 — Bimens. — Di 24 pag. — 1° num. 1864 — Dir. Ferretti Alessandro — Abb. L. 12.

Digitized by Google

Giornale di Agricoltura — Iesi — Mens. — 1° num. 1838 — Dir. Felcini Azeglio — Abb. L. 3,50.

» **di Agricoltura e Commercio della Toscana** — Firenze, v. de' Gondi — Bimens. — (16 × 23) — 1° num. 1 gennaio 1875 — Tir. 1200 copie — Dir. Procacci cav. Pietro — Abb. L. 5.

» **di Agricoltura della Domenica** — Piacenza, v. S. Nicolò, 14 — Sett. — Di 8 pag. (58 × 26) — 1° num. 1864 — Abb.: L. 15; U. P. fr. 20.

» **di Agricoltura pratica** — Asti — Sett. — Di 20 pag. 1° num. 1870 — Abb. L. 5.

» **di Anatomia, fisiologia e patologia degli animali domestici** — Pisa — Bimest. — Di 64 pag. — 1° num. 1869 — Abb. L. 8.

» **Araldico Genealogico** — Bari, corso Vitt. Eman. 84. (30 × 20) — 1° num. maggio 1873 — Dir.-prop. Crollalanza cav. Goffredo — Abb.: 6 ms. L. 8; 12 ms. L. 15 — U. P.: 6 ms. fr. 11; 12 ms. fr. 20.

» **Araldico Genealogico** — Pisa.

» **delle Arti e delle Industrie** — Firenze, via Montebello, 54 — Sett. — Di 8 pag. — 1° num. 1855 — Abb. L. 12.

» **di Artiglieria e Genio** — Roma, v. Astalli, 15 e v. Nazionale, 20 — Mens. — 1° num. gennaio 1884 — Tir. 1000 copie — Abb.: L. 10; U. P. fr. 12.

» **di Avellino** — Avellino (corso V. Emanuele, 321 — Ogni giov. — Di 4 pag. (40 × 28) — Abb. L. 5.

» **e atti della Società di acclimatazione e agricoltura italiana** — Palermo — Mens. — 1° num. 1861 — Abb. L. 12.

» **delle Camere di Commercio** — Macerata — Abb. L. 6.

» **delle Camere di Commercio** — Roma — Bimens. — Di 16 pag. — 1° num. 1890 — Abb. L. 6.

» **delle Camere di Lavoro** — Milano — Di 4 pagine (32 × 24) — 1° num. gennaio 1894.

» **di Chieti** — Chieti — Sett. — Polit., di 4 pag. (50 × 34) — 1° num. 1 giugno 1881 — Tir. 2000 copie — Prop. Fratelli Mezzanotte — Dir. Mezzanotte Giuseppe — Abb.: 6 ms. L. 3; 12 ms. L. 5.

» **di Chimica, Farmacia e Scienze affini** — Torino — Mens. — Di 48 pag. — 1° num. 1852 — Abb. L. 8.

» **di Clinica e Terapia** — Napoli, v. S. Gaetano, 82. (?)

» **della Commissione (R) d'agricoltura** — Palermo (?)

» **del Comizio Agrario** — Palermo — Bimens. — 1° num. 1868 — Abb. L. 8.

» **Commerciale** — Costantinopoli (Turchia Europea) — Sett. Cronaca locale, di 8 pag. — 1° num. 1887 — Abb. fr. 12,50.

» **dei Consigli Comunali e Provinciali** — Roma, v. Corso, 219 — Bimens. — di 20 pag. — 1° gennaio 1894 — Abb. L. 5.

» **dei Consiglieri Municipali, Sindaci e Assessori** — Roma — Sett. — Amm. — 1° num. 1894 — Abb. L. 5.

» **Dantesco** — Venezia, San Marco, 71 — Mens., di pag. 48 (30 × 21) — 1° num. 30 aprile 1893 — Prop. Leo S. Olschki, — Dir. conte prof. Giuseppe Sando Passerini — Abb.: 6 ms. L. 11; 12 ms. L. 20 — U. P. 6 ms. fr. 12; 12 ms. fr. 22.

» **delle Donne** — Torino, v. Pionieri, 1 — Bimens. — Mode illustr., di 24 pag. — 1° num. 1869 — Abb.: 3 ms. L. 3;

Digitized by Google

8 ms. L. 6; 12 ms. L. 10 — U. P. 3 ms. fr. 4; 6 ms. fr. 7; 12 ms. fr. 12.

Giornale degli Economisti — Roma, v. Nazionale, 87 — Mens. — Polit. — Di 80 pag. (24 × 17) — 1° num. aprile 1875 — Tir. 700 copie — Dir.-prop.: A. De Viti, De Marco, Mazzola U., Pantaleoni M., Zorli A. — Abb.: L. 20; A. P. fr. 25.

» **di Erudizione** — Firenze (Lib. Bocca) — Bimens. — Dir.-prop. Orlando Filippo — Abb.: L. 12; U. P. fr. 6.

» **dei Fanciulli** — Milano — Sett. (20 × 19) — 1° num. gennaio 1884 — Dir.: Virginia Treves, Achille Tedeschi.

» **di farmacia chimica** — Torino, v. Zecca, 11 — Mens. — (22 × 12) 1° gennaio 1851 — Tir. 1000 copie — Abb.: L. 8 — U. P. fr. 9.

» **del Genio Civile** — Roma, Torre Argentina, 47 — Mens., di 80 pag. — 1° num. 1863 — Dir. De Gastani D. A. — Abb. L. 48.

» **Giuridico dell'Italia Centrale e della Sardegna** — Orvieto.

» **Giuridico dell'Italia Centrale e della Sardegna** — Castelplanio (Ancona) — Sett. — Di 80 pag. — 1° num. 1886 — Abb. L. 5.

» **Giuridico delle Marche e dell'Umbria** — Iesi (Ancona) — Mens. — 1° num. 1886 — Dir. E. Fossa Mancini — Abb. L. 16.

» **degli Impiegati** — Milano, corso Loreto, 12) — Ogni dom. — Polit., di 4 pag. (72 × 104) — 1° num. 20 luglio 1893 — Dir.-prop. Angelelli Alfredo — Abb.: 6 ms. L. 3; 12 ms. L. 5 — U. P. 6 ms. fr. 5; 12 ms. fr. 10.

» **Internazionale di Scienze Mediche** — Napoli — Mens. — 1° num. 1878 — Abb. L. 12.

» **d'Ippologia** — Pisa — 32 volte all'anno — Di 4 pag. — 1° num. 1888 — Abb. L. 5.

» **dell'Istituto Nicolai** — Milano, corso S. Celso, 7. — Ogni tre mesi — Medico, di 32 pag. — 1° num. 1893 — Dir.-prop. Nicolai dott. V. — Abb. L. 6.

» **Italiano delle malattie veneree e della pelle** — Milano, via S. Orsola, 1 — Bimest. — Di 64 pag. — 1° num. 1866 — Prop. Ambr. Bertarelli, Dir. Gamberini cav. Pietro — Abb. L. 10; U. P. fr. 12.

» **dei lavori pubblici** — Roma, v. Incurabili, 5 — Ogni merc., di 8 pag. (36 × 26) — 1° num. 28 gennaio 1874 — Prop. Brunicardi ing. A. — Dir. Lenci ing. G. — Abb.: 3 ms. L. 6; 6 ms. L. 12; 12 ms. L. 20 — U. P. 6 ms. fr. 15; 12 ms. fr. 25.

» **delle Levatrici** — Milano, v. Unione, 7 A — Bimens. (1-15) — Di 8 pag (22 × 44) — 1° num. gennaio 1887 — Tir. 700 copie — Dir.-respons. Malacchia dott. De Cristoforis — Abb.: 6 ms. L. 3; 12 ms. L. 5; U. P.: 6 ms. fr. 3,50; 12 ms. fr. 6.

» **della Libreria** — Milano, v. Monte di Pietà, 12 — Ogni dom. — Di 8 pag. (28 × 19) 1° num. 1 gennaio 1888 — Abb.: L. 7; U. P. fr. 11.

» **Ligustico** — Genova — Mens. — Di 40 pag. — 1° num. 1873 — Abb. L. 8.

» **di Matematiche** — Napoli — Bimens. — di 60 pag. — 1° num. 1863 — Dir. Capelli Alfredo — Abb. L. 14; U. P. fr. 18.

» **di Medicina** — Torino — Mens. — 1° num. 1852 — Abb. L. 10.

Digitized by Google

ABBONAMENTI

GIORNALE DI SICILIA

POLITICO-LETTERARIO.

INSERZIONI

Anno XXXV — Edizione Seconda — Mercoledì-Giovedì 30-31 Gennaio 1895 — Seconda Edizione — Num. 30

Palermo 30 Gennaio

MISERIA

Guerra d'Africa

La relazione del cap. Persico

Ciò che dice un generale

Le partenze di oggi

Le probabili operazioni nell'Eritrea

Che farà Menelik?

Le nostre rivelazioni brasiliane

LA POLITICA DEGLI SCANDALI

IL DISCORSO DI BOVIO A NAPOLI

I diplomatici all'Eliseo

Digitized by Google

Giornale di Medicina Militare — Roma — Mens. di 100 pag. — 1° num. 1852 — Abb. L. 12.

» **di Medicina e Veterinaria** — Pisa. (?)

» **medico del R. Esercito e della R. Marina** — Roma, v. Venti settembre — Mens., di 144 pag. — 1° num. 1882 — Abb. L. 12.

» **Militare della Marina** — Roma, Ministero Marina — Sett. — 1° num. 1863 — Abb. L. 6.

» **Militare ufficiale** — Roma, v. Nazionale, 201 — Sett. — Atti del Ministero, di 128 pag. — 1° num. 1850 — Abb. L. 12.

» **dei Mugnai** — Milano, Via Unione 9 — Mens. di 8 pag. (30 × 21) — 1° num. 1882 — Dir.-prop. Saldini ing. G. — Abb. L. 8; U. P. L. 6.

» **di Neuropatologia** — Napoli — Bimestr., di 80 pag. — 1° num. 1883 — Abb. L. 6.

» **dei Notari** — Roma, corso V. Em., 269 — Bimens. — 1° num. 15 gennaio 1876 — Dir.-prop. Valentini cav. G.

» **dell'Operajo** — Bologna — Bimens. di 4 pag. — Abb. L. 6.

» **degli Orologiai** — Milano, v. Ales. Manzoni, 33 — Bimens. di 4 pag. (50 × 35) — 1° num. 15 maggio, 1894 — Abb.: 6 ms. L. 4; 12 ms. L. 6 — U. P.; 6 ms. L. 5; 12 ms. fr. 8.

» — Vallecorsa (Roma) — Annuale religioso — 1° num. 1889 — Di 78 pag.

» **di Sicilia** — Palermo piazza Staz. Centrale — Quot. (2 ediz.) — Polit. indip. liberale, di 8 pag. (58 × 83) — 1° num. gennaio 1861 — Tir. 50,000 copie — Prop. F.lli Ardizzone fu Gerolamo — Dir. Ardizzone Alessandro — Abb.: 3 ms. L. 6 6 ms. L. 12; 12 ms. L. 24 — U. P. 3 ms. fr. 10; 6 ms. fr. 20 — 12 ms. fr. 40.

» **della Società Asiatica** — Firenze — Abb. L. 15.

» **della Società fiorentina d'Igiene** — Firenze, p. Tornabuoni, 4 — 4 v. all'anno — 1° num. 1885 — Dir. Paoli Cesare — Abb.: 6 ms. L. 3,50; 12 ms. L. 6.

» **della R. Società Italiana d'Igiene** — Milano, v. Clerici, 5 — Mens. — Di 160 pag. — 1° num. 1877 — Tiratura 500 copie — Abb. L. 12; U. P. fr. 14.

» **della Società Letture e Conversazioni scientifiche** — Genova, p. Fontane Morose — Mens. — 1° num. 1889 — Dir. prof. avv. Grego Umberto.

» **di Soresina** — Soresina (Cremona).

» **delle Stazioni sperimentali agrarie Italiane** — Roma — Mens. — 1° num. 1872 — Abb. L. 12.

» **Storico della Letteratura Italiana** — Torino — 1° numero 1883 — Abb.: 6 ms. L. 16; 12 ms. L. 30 — U. P.: 6 ms. fr. 18; 12 ms. fr. 33.

» **dello Studente** — Milano — Mens.

» **per tutti** — Castiglione delle Stiviere (Mantova) — Abb. L. 1.

» **di Udine** — 6 v. la sett. — Polit., di 4 pag. — 1° num. 1 settembre 1876 — Prop. Doretti J. B. — Dir. Maffei Guido — Abb.: 3 ms. L. 4; 6 ms. L. 8; 12 ms. L. 16.

» **Vinicolo Italiano** — Casale Monferrato (Alessandria) — Ogni dom. — Tecnico comm. (17 × 20) — 1° num. 1 gennaio 1875 — Dir.-Prop. Ottavi dott. Edoardo — Abb.: 6 ms. L. 6; 12 ms. L. 10 — U. P. 6 ms. fr. 7; 12 ms. fr. 12.

» **Visentin** — Vicenza — Ogni dom. — Di 4 pag. (38 × 29) — Dir. Calabianca Francesco.

Digitized by Google

Giornale di Kneip — Udine — Bimens. — Igiene, di 24 pag. — 1° numero 1893 — Abb. L. 5.

Giorno — Firenze — Quot. — Polit. relig., di 4 pag. — 1° num. 1882 — Abb.: 3 ms. L. 5; 6 ms. L. 9; 12 ms. L. 18.

Giorno — Vigevano (Pavia) — Quot. — Polit., relig. di 32 pag. — 1° numero 1890 — Abb. L. 5.

Giostra — Catania, v. S. Michele, 12 — Amm. artistico (45 × 30) — 1° num. 21 luglio 1894 — Abb. L. 18.

***Giotto** — Torino, v. Fiori, 1 — Ogni merc. — 1° num. 1 gennaio 1895 — Dir.-prop. Simonetti Cesare — Abb. L. 5; U. P. fr. 8.

Giovane Lomellina — Mortara (Pavia) corso Cavour, 1 — 2 v. Sett. (giov. dom.) — Polit., di 4 pag. (50 × 35) — 1° num. 1886 — 6 ms. L. 3,50; 12 ms. L. 6.

» **Pensiero** — Pola (Austria) — Sett. — Polit., di 4 pag. — 1° num. 1887 — fr. 16.

***Giovedì** (Suppl. Silvio Pellico) — Torino, v. Genova, 3 — Sett. — Illus., di 8 pag. (30 × 44) — 1° num. gennaio 1888 — Prop. Sperani Giulio e figli — Dir. Ghirardi G. B. — Abb. L. 3; U. P. fr. 5.

Gioventù — Molfetta (Bari), p. Umberto, 17 — Sett. — Umor. lett. — Dir. V. A. Picca — Abb.: 6 ms. L. 1,50; 12 ms. L. 3.

» **Italiana** — Cairo (Egitto) — Bimens. — Abb. fr. 12.

» **Italiana** — Firenze — Mens. — Abb. L. 2,50.

» **Abruzzo** — Lanciano (Chieti) — Sett. — Polit., di 4 pag. 1° num. 1887 — Dir. Nardone Francesco — Abb. L. 5.

» **Calabria** — Catanzaro, corso Vitt. Em. 257 — Bisett. — Polit., di 4 pag. (39 × 26) — 1° num. 11 novembre 1887 — Dir. prof. Vitale Michele — Abb.: 6 ms. L. 5; 12 ms. L. 8

» **Lucania** — v. Nazionale, 249 — Sett. — Liberale indipend. — 1° num. 1 novembre 1894 — Tir. 200 copie — Dir. Albini Decio — Abb. L. 6.

» **Sardegna** — Cagliari — Sett. — Polit., di 4 pag. — 1° num. 1889 — Abb. L. 5.

Gironi — Cuneo — Sett. — Letter. amena, di 4 pag. — 1° num. 1892 — Abb. L. 3.

Girumetta — Reggio Emilia — Umor., di 4 pag. — 1° num. 1895

***Giudice Conciliatore** — Roma, v. Genova, 3 — Ogni sab. (18 × 24) — 1° num. gennaio 1886 — Dir. Saredo Giuseppe — Abb. L. 10.

Giudice Popolare — Roma, p. Borghese 84.

***Giurisprudenza** — Torino, v. Garibaldi, 22 — Ogni sab. — Di 32 pag. (34 × 24) — 1° num. 1 gennaio 1864 — Dir.-prop. Piccaroli cav. avv. prof. Alberto — Abb.: 6 ms. L. 12; 12 ms. L. 22.

Giurisprudenza Calabrese — Catanzaro — Mens. — 1° lug. 1888 Abb. L. 12.

» **Casalese** — Casale Monferrato (Alessandria) — Mens., di 32 pag. — 1° num. 1881 — Abb. L. 14.

» **Italiana** — Torino, via C. Alberto, 33 (succursale a Milano, v. S. Vicenzino, 14) — 20 dispense all'anno — Decisioni delle Corti d'Appello e di Cassazione, di 80 pag. — 1° num. 1848 — Prop. Enrico Dethen — Abb. ann. L. 35; U. P. fr. 43.

» **Penale** — Torino — Ogni sab. — Di 32 pag. — (24 × 34) — 1° num. 1 gennaio 1881 — Dir. Bertone avv. Matteo — Abb.: 6 ms. L. 6; 12 ms. L. 12.

Digitized by Google

Giurisprudenza Sarda — Cagliari — Mens., di 20 pag. — 1° num. 1 luglio 1893 — Dir. Todde Giuseppe — Abb.: 6 ms. L. 5; 12 ms. L. 8.

» **del Tribunale Supremo della guerra e marina** — Roma, v. Corso, 219 — Mens. — 1° num. 1877 — Abb. L. 10.

Giustizia — Genova — Bimens. — Di 16 pag. — 1° num. 1891 — Abb. L. 10.

» — Savona. (?)

» — Reggio Emilia — Ogni dom. — Polit., di 4 pag. (44 × 31) 1° num. 1886 — Abb.: 6 ms. L. 4,50; 12 ms. L. 3.

» — Roma — Ogni merc. — 1° num. 15 gennaio 1889 — Dir.-prop. Luciani avv. Tito — Abb.: 3 ms. L. 2.25; 6 ms. L. 4; 12 ms. L. 7 — U. P.: 6 ms. fr. 7; 12 ms. fr. 12,50.

» **Amministrativa** — Roma, corso Vitt. Eman., 102 — Di 80 pag. — 1° num. 1890 — Abb. L. 2.

« **Penale** — Roma, corso Vitt. Eman., 276 — Sett. — 1° num. 1895 — Abb.: 6 ms. L. 6; 12 ms. L. 10.

» **Sociale** — Palermo, corso Vitt. Eman., 330 — Quot. — Socialista, di 4 pag. — 1° num. 1893. — Abb. L. 3.

Glorie di Maria S.S. — Foggia — Mens.

» **della Vergine** — Ravenna — Abb. L. 1,25.

Gogna — Firenze, v. Fiesolana, 26 — Ogni dom. — Polit., di 4 pag. (33 × 23) — 1° num. 17 settembre 1893 — Abb. L. 10.

Gogliardo — Catania — Bimens. — Lett., di 4 pag. (58 × 34) — 1° num. 1 febbraio 1893 — Tir. 2000 copie — Dir.-prop. Capra-Boscarini Guido — Abb. L. 3.

Gogliardo (Bollettino Associaz. Studenti) — Milano, v. Silvio Pellico, 8 Bimens. — Di 8 pag. (24 × 35) — 1° num. 15 giugno 1893 — Tir. 2600 copie — Dir.: Turinelli Gino, Navaretti Giuseppe — Abb.: 6 ms. L. 1,25; 12 ms. L. 2.

Gondola — Venezia — Sett. — Polit., di 4 pag. — 1° num. 1886 — Abb. L. 10.

Gotico — Piacenza — Sett. — Polit. umor., di 4 pag. — 1° num. 1889 Abb. L. 3.

Government Gazette — Valletta (Malta — Inghilterra) — 1° num. 1813 — Abb. 8 scellini.

Gran Cassa — Roma, v. Fratina, 39 — Sett. — Teatrale — Abb.: 6 ms. L. 5; 12 ms. L. 8.

Gran Moda — Milano, v. Solferino, 24 A — Bimens. — Di 8 pag. (38 × 28) — 1° num. 1 gennaio 1888 — Prop. Garbini F. — Dir. Della Questa Pepita — Abb.: Ediz. com. L. 12; ricca L. 16; splendida L. 60.

Gran Sasso d'Italia — Solmona (Aquila) — Bimens. — Didattica, di 8 pag. — 1° numero gennaio 1880 — Dir. Cerasoli Ignazio — Abb. L. 5.

Gran Teatro del Mondo — Arona — Abb. L. 4.

Gran Via — Firenze, v. Belle Donne — Ogni dom. — Umorist., di 4 pag. (34 × 23) — 1° num. 25 marzo 1894 — Dir. Nerbini Giuseppe — Abb. L. 5.

Granellini di Sale — Torino (G. B. Paravia) — Ogni giov. — Educ. per ragazzi, di 12 pag. (25 × 18) — 1° num. 30 marzo 1893 — Tir. 2000 copie — Dir.: Monti, Alloy — Abb.: 6 ms. L. 3; 12 ms. L. 5; U. P.: 6 ms. fr. 4; 12 ms. fr. 7.

Gravina — Catanzaro — Mens. — Lett. scient., di 48 pag. — 1° num. 1884 — Abb. L. 12.

Digitized by Google

Greve — Greve (Firenze) — Sett. — Agricolo, di 4 pag. — 1° num. 1889 — Abb. L. 3.

Grido di Guerra — Firenze, v. Serragli, 1 bis, — Mens.

» » — Torre Pollice — Bimens. — Relig., di 4 pag. — 1° num. 1891 — Abb. L. 1,50.

» **dell'Operaio** — Mantova — Sett. — Polit., di 4 pag. (38 × 27) 1° num. 11 febbraio 1891 — Abb. L. 3,50.

» **del Popolo** — Taranto — Polit., di 4 pag. (40 × 28) — 1° num. 19 ottobre 1893.

» **del Popolo** — Torino, v. Cavour, 9 — Sett. — Polit., di 4 pag. (38 × 27) — 1° num. 24 luglio 1892 — Abb. L. 3.

Grifo — Perugia, c. Vannucci, 4 — Ogni dom. — Di 4 pag. (35 × 24) — 1° num. 11 gennaio 1891.

Gigione Italiano — Poschiavo (Svizzera) — Ogni sab. — Polit. — 1° num. 1853 — Tir. 700 copie — Abb. fr. 5.

Grillo — Como — Trimens. — Umor., di 8 pag. — 1° num. 1891 — Abb. L. 5.

Grillo — Isernia (Campobasso), p. Felice — Bimens. — Amm., di 4 pag. — 1° num. 1886 — Abb.: 6 ms. L. 3; 12 ms. L. 5 — U. P.: 6 ms. fr. 6; 12 ms. fr. 10.

Guerin Meschino — Milano, v. Solferino, 17 — Ogni dom. — Umor. illust. (48 × 33) — 1° num. 1 febbraio 1892 — Prop. F.lli Pozza — Dir. Franc. Pozza — Abb.: 3 ms. L. 2; 6 ms. L. 3; 12 ms. L. 5; U. P.: 3 ms. fr. 3; 6 ms. fr. 4,50; 12 ms. 7,50.

Guida degli affari — Bologna, v. Caprara, 2 — Settim. — Abb. L. 7.

» » — Forlì — Bimens. — Comm., di 4 pag. — 1° num. 1886 — Gratis.

» » — Modena — Mens. — Comm., di 20 pag. — 1° num. 1888 — Abb. L. 2,50.

» **dell'Agricoltore** — Casale Monferrato (Alessandria) — Bimens. — 1° num. 1890 — Si dà in dono agli abbonati del « Coltivatore » e del « Giornale Vinicolo ».

» **degli Alloggi** — Genova, p. Ivrea, 8 — Bimens. (1-15) — Di 4 pag. (41-25) — 1° num. 1 febbraio 1888 — Abb. L. 5.

» **del Bachicoltore** — Milano, v. Cesare Correnti, 5 — Bimens. (1-16) — Dir.-prop. Giorgetti G. — Abb. L. 1.

» **Educativa** — Santa Margherita Ligure (Genova) — Sett. — Di 16 pag. — 1° num. 1885 — Abb. L. 5.

» **Finanziaria** — Milano, v. S. Vitt. al Teatro, 13 — Mens., di 4 pag. (50 × 35) — 1° num. 1874 — Abb. L. 2; U. P. fr. 13.

» **ai Lavori femminili** — Torino — Bimens. — Di 8 pag. — 1° num. 1881 — Abb. L. 5.

» **del Maestro Elementare** — Torino, S. Dalmazio, 20 — Bimens. (15-30) — 1° num. 19 ottobre 1864 — Dir.-prop. Parato Antonino — Abb.: 6 ms. L. 1,50; 12 ms. L. 3.

» **Mignon della Città di Firenze** — Firenze, Borgo degli Albizzi, 4 — Mens. — Di 76 pag. — 1° num. febbraio-marzo 1895 — Dir. Giaccherini Giuseppe.

» **del Pollicultore** — Villafranca (Padova) — Mens. — Di 8 pag. — 1° num. 1889 — Abb. L. 3,

» **del Vero** — Prato (Toscana) — Mens. — Relig., di 40 pag. — 1° num. 1893 — Abb. L. 2.

Helvetia — Torino, v. M. Vittoria, 17 11 Bimens. (1-15) — Organo dei Svizzeri, di 8 pag. — 1° num. 1 marzo 1895.

Digitized by Google

Iconografia dell'Avifauna Italica — Firenze.
Idea Liberale — Milano, v. Broletto, 9 — Ogni dom. — Polit. social., di 8 pag. (40 × 28) — 1° num. 1892 — Abb. L. 4.
» **Popolare** — Verona — Sett. — Relig., di 4 pag. — 1° num. 1893: Abb. L. 1,60.
Idrologia e Climatologia — Firenze — Mens. — Di 32 pag. — 1° num. 1879 — Abb. L. 6.
» » — Torino, v. Venti Settembre, 5 — Mens. — Di 24 pag. — 1° num. 15 maggio 1890 — Dir. G. S. dottor Vinai — Abb. L. 5 — U. P. fr. 7.
Igiene dell'infanzia e medicina preventiva — Roma — Mens. — Di 30 pag. — 1° num. 1892 — Abb. L. 7.
» **e Scuola** — Mantova. (?)
Igienista — Firenze, v. Vandolfa, 17 — Mens. — Di 4 pag. — 1° num. 1895 — Dir. Roster Alessandro — Abb. L. 2.
Illusionista — Genova, Via Cacioli, 7 — Mens. — Abb. L. 3,67.
Illustrated Florence News — Firenze, v. Tornabuoni, 15 — Sett. — Speciale pei forastieri.
Illustrazione Ciclistica — Milano, v. Giulini, 2 — Ogni giov. — di 12 pag. (30 × 19) — Dir.-prop. Rivera Eliso — Abb. L. 5; U. P. fr. 7.
» **Italiana** — Milano, v. Palermo, 2 — Ogni dom. — Di 20 pag. (41 × 30) — 1° num. 14 dicembre 1873 — Prop. F.lli Treves — Dir. Emilio Treves — Abb.: 3 ms. L. 7; 6 ms. L. 13; 12 ms. L. 25 — U. P.: 3 ms. fr. 9; 6 ms. fr. 17; 12 ms. fr. 33.
» **Militare Italiana** — Milano, c. P. Nuova, 9 — Sett. — Di 8 pag. (20 × 35) — 1° num. 1 gennaio 1887 — Dir.-Prop. Cenni Quinto — Abb.: 3 ms. L. 1,50; 6 ms. L. 3; 12 ms. L. 6 — U. P.: 3 ms. fr. 1,80; 6 ms. fr. 3,60; 12 ms. fr. 7.
» **Popolare** — Milano — Sett. — Novelle e Romanzi, di 16 pag. (33 × 24) — 1° num. novembre 1869 — Tir. 77,200 copie — Prop. F.lli Treves — Dir. Barbiera Raffaello — Abb. L. 5; U. P. fr. 8.
» **Sarda** — Cagliari, v. Argentari — Bimens. — Di 4 pag. (44 × 31) — 1° num. 8 genn. 1893 — Abb. L. 2.
» **per tutti** — Roma, v. Lavatore, 88 (Perino E.)
Imbriani — Trani — Sett. — Polit., di 4 pag. — 1° num. 1892 — Abb. L. 4.
Imparziale — Cairo (Egitto) — Quot. — Polit. — Assoc. post.; 3 ms. L. 21,85; 6 ms. L. 38,50; 12 ms. L. 66,70.
» — Catania — Sett. — Polit., di 4 pag. (37 × 27) — 1° num. 13 ottobre 1892 — Abb. L. 5.
» — Messina — 6 volte la sett. — Polit. comm., di 4 pagine (43 × 37) — 1° num. genn. 1831 — Prop. La Mesa — Red.-C. Arena Copici Paolo — Abb.: 3 ms. L. 5; 6 ms. L. 10; 12 ms. L. 20 — U. P.: 3 ms. fr. 10; 6 ms. fr. 20; 12 ms. fr. 40.
Impiegato — Milano, v. Silvio Pellico, 8 — Mens. — (38 × 27) — 1° num. 1 sett. 1894 — Tir. 5000 — Dir. Dalla Colla — Abb. L. 3.
» — Roma — Trimest. — 1° num. 1879 — Abb. L. 6.
Imposte Dirette — Roma.
In alto — Udine, v. Daniele Manin, 22 — Bimens. — Di 20 pagine — 1° num. 1890 — Abb. L. 3.

Digitized by Google

Inarte Libertas — Parma (?)
Inaspettato — Sciacca (Girgenti) — Polit., di 4 pag. — 1° num. 1876 — Abb. L. 5.
Incoraggiamento Agricolo Commerciale — Roma, v. Buonarotti, 40 — Bimens. — Finanz. — Dir.-prop. Pistolini Pietro.
Incurabili (Gl') — Napoli, v. Duomo, 64 — Bimens. (1-15) — Clinico di 32 pag. — 1° num. 1 gennaio 1886 — Dir.-prop. Rio prof. Giuseppe — Abb. L. 10; U. P. fr. 12.
Indicateur de San Remo — San Remo — Sett. — Abb. L. 10.
Indicatore degli Alloggi — Genova — Sett. — Di 4 pag. (58 × 41) 1° num. 1882 — Abb. L. 5.
» **Commerciale** — Palermo. (?)
» **degli Impieghi** — Firenze. (?)
» **dell'Industria e Commercio** — Piacenza, v. Maddalena, 14 — Mens. (1) — Di 4 pag. (42 × 28) — 1° num. 1891 — Gratis.
» **Mirandolese** — Mirandola (Modena) — Mens. — Storia Patria, di 8 pag. — 1° num. 1877 — Abb. L. 1,20.
» **Meccanico Industriale** — Torino — Mens. — Di 4 pag. — 1° num. 1884 — Gratis.
» **di Spezia** — Spezia — Trimens. — Pubblicità, di 4 pag. — 1° num. 1893 — Gratis.
» **Toscano** — Pistoia — Bimens. — Pubblicità, di 8 pag. — 1° num. 1893 — Abb. L. 2.
Indipendente — Brindisi, s. Annunziata, — Ogni dom. — Polit., di 4 pag. (35 × 50) — 1° num. 1892 — Dir.prop. Durano Giustino — Abb.: 3 ms. L. 3; 6 ms. L. 6; 12 ms. L. 10.
» — Catanzaro — Di 4 pag. (35 × 23) — 1° numero 28 giugno 1893.
» — Cremona, v. Felice Geromini — Ogni ven. — Di 4 pag. (37 × 54) — 1° num. 1 genn. 1891 — Abb.: 6 ms. L. 3; 12 ms. L. 5.
» — Ferrara — Sett. — Polit., di 4 pag. — 1° num. 1889 — Abb. L. 4.
» — Frosinone (Roma).
» — Lipari — Bimens. — Comm., di 4 pag. (33 × 23) — 1° nov. 1890 — Abb. L. 5.
» — Lucca — Sett. — Polit., di 4 pag. — 1° num. 1886 — Abb. L. 5.
» — Lucera (Foggia) — Sett. — Polit., di 4 pag. — 1° num. 1889 — Abb. L. 6.
» — Nicastro, p. del Duomo, 5 — Sett. — Polit., di 4 pag. — 1° num. 1887 — Dir. V. Patalano — Abb.: 3 ms. L. 1,50; 6 ms. L. 2,50; 12 ms. L. 5.
» — Novara.
» — Piacenza, v. Teatro, 12 — Di 4 pag. (44 × 31) — 1° num. 20 dicembre 1891.
» — Salta (Rep. Argentina) — Sett. — Polit., di 2 pag. — 1° num. 1893 — Abb. 11 pesos.
» — Savona (Genova) — Bisett. — Polit., di 4 pag. — 1° num. 1887 — Abb.: 3 ms. L. 3; 6 ms. L. 5; 12 ms. L. 8.
» — Sciacca.
» — Susa (Torino) — Ogni dom. — Polit., di 4 pagine (45 × 63) 1° num. 2 genn. 1887 — Dir.-prop. Ru-

Digitized by Google

miano avv. Luigi — Abb.: 3 ms. L. 1,50; 6 ms. L. 3; 12 ms. L. 5; — U. P.: 3 ms. fr. 3; 6 ms. fr. 5. 12 ms. fr. 8.

Indipendente — Tortona (Alessandria), v. Emilio, 94 — Ogni sab. Polit., di 4 pag. (32 × 23) — 1° num. 12 dicem. 1894 — Dir. Multi dott. Pietro — Abb. L. 5.

» — Treviso — Quotid. — Polit., di 4 pag. — 1° num. 1889 — Abb.: 3 ms. L. 4,50; 6 ms. L. 8,50; 12 ms. L. 16.

» — Trieste (Austria) — Quot. — Liber. — 1° numero 4 giugno 1877 — Dir. Zampieri Riccardo — Abb. fior. 56.

» — Valentano (Roma), v. Umberto I, 87 — Ogni Dom. Polit., di 4 pag. (40 × 58) — 1° num. 1 agosto 1892 — Tir. 1000 copie — Dir.-prop. De Angelis Guido — Abb.: 6 ms. L. 2,50; 12 ms. L. 5.

» — Verona — Di 4 pag. (35 × 27) — 1° num. 14 febb. 1892 — Abb. L. 3.

Indispensabile — Monte Giorgio (Ascoli) — Sett. — Indip., di 4 pag. 1° num. 1885 — Abb. L. 3.

» — Roma, v. uffici Vicario, 17 — Bimens. — Indip., di 4 pag. — 1° num. 1883 — Dir. Orlandini Enrico — Abb. L. 2.

» — Saluzzo — Orario ferrovie, di 104 pag. — 1° num. novembre 1894 — Dir. Cappa Luigi — Abb. L. 1,20.

Industria — Teramo — Sett. — 1° num. 1891 — Abb. L. 5.

» (**Rivista tecnica ed economica ill.**) — Milano, v. S. Protaso, 4 — Sett. — Di 56 pag. (25 × 35) — 1° num. 2 gennaio 1887 — Dir.-prop. Usigli Arnoldo — Abb.: 6 ms. L. 18; 12 ms. L. 30 — U. P. 6 ms. fr. 23; 12 ms. fr. 38.

» **Agricola** — Cuneo.

» **della Bicicletta** — Milano, corso S. Celso, 10 — 30 volte all'anno — Di 18 pag. — 1° num, 17 marzo 1895 — Prop. Schiff ing. F. — Dir. Casazza Giuseppe.

» **Ciclistica** — Torino, v. Rocca, 34 — Bimens. (1 e 15) — Di 12 pag. — 1° num. 5 marzo 1895 — Abb.: 6 ms. L. 3,50; 12 ms. L. 6 — U. P.: 6 ms. fr. 4,50; 12 ms. 7,50.

» **Serica** — Torino, v. S. Francesco da Paola, 43 — Ogni sab. — 1° num. 1867 — Tir. 600 copie — Dir.-prop. De Bernardi G. B — Abb.: 3 ms. L. 4; 6 ms. L. 6.; 12 ms. L. 10 — U. P.: 3 ms. fr. 5; 6 ms. fr. 7; 13 ms. fr. 14.

Inferno — Firenze, v. Oriuolo, 334 — Di 4 pag. (38 × 27) 1° num. 49 settembre 1893 — Abb. L. 5.

Informatore — Venezia — Bimens. — Pubblicità, di 46 pag. — 1° num. 1893 — Abb. L. 3.

Ingegneria civile e arti industriali — Torino, v. Ospedale, 18 — Mens. — Di 16 pag. — 1° num. 1875 — Prop.: Camilla e Bertorero — Dir. Sacheri ing. G.

Ingegneria Sanitaria — Torino, corso Oporto, 46 — Mens. — (32 × 23) Dir.-prop. Corradini ing. Francesco.

Innocenza — Torino, v. Genova, 3 — Ogni Dom. — (30 × 11) — 1° num. 1 gennaio 1892 — Prop.: G. Speirani e figli — Dir. G. Ghirardi — Abb.: L. 3; U. P. fr. 5.

Insegnamento tecnico industriale — Soriano del Cimino (Roma) — Mens. — Di 16 pag. — 1° num. 1889 — Abb. L. 8.

Interessi Cremaschi — Crema (Cremona) — Sett. — Polit., indip., di 4 pag. — 1° num. 1880 — Abb. L. 4.

Digitized by Google

Interessi Cremonesi — Cremona, corso p. Venezia — 3 v. la sett., (lunedì, merc., sab.) — Polit., di 4 pagine (48 × 32) — 1° num. 1875 — Dir. G. Brisi — Abb.: 3 ms. L. 3,75; 6 ms. L. 7,50; 12 ms. L. 15.

Interessi Italiani — Padova — Polit., indip., di 12 pag. — 1° num. 1883 — Abb. L. 6.

Interessi Suburbani — Milano — Sett.

Internazionale — Roma, v. Mercede, 41-32 — Mens. — Lett., di 4 pag. — 1° num. 1893 — Dir. G. Crotti — Gratis.

Intransigente — Catanzaro — Ogni lun. — Di 4 pag. (35 × 24) — 1° num. 29 gennaio 1892 — Abb. L. 4.

» — Gerace (Reggio Calabria) — Sett. — Di 4 pag. — 1° n. 1893 — Abb. L. 5.

Inventari dei Manoscritti — Forlì — Bimestr. — Dir. G. Mazzatinti — Abb. L. 9.

Ipnotismo — Firenze, v. Sassetti, 1 — Bimens.

Isola — Sassari — Quotid. — Polit., di 4 pag. — 1° num. 1893 — Abb. L. 14.

Istituto d'esercitazioni nelle Scienze giuridiche politiche — Torino.

» **Industriale** — Fermo (Ascoli) — Trimest. — Indip., di 20 pag. — 1° num. 10 agosto 1888 — Dir. G. Agostini — Abb. L. 12.

» **(R.) Lombardo di Scienze e Lettere** — Milano.

» **Storico Italiano** — Roma.

» **di Studi Superiori** — Firenze — Medicina, filosofia.

» **Veneto Scienze, Lettere e Arti** — Venezia.

Istitutore — Torino — Sett., illust. — 1° num. 1852 (24 × 17) — Dir. Gramatica Guiscardo — Abb. L. 2,50; U. P. fr. 3,50.

Istorio — Vasto (Chieti), corso Plebiscito, 44 — Sett. — Polit., di 4 pagine (34 × 28) — 1° num. 14 maggio 1848 — Tir. 3000 copie — Dir. prop. Monacelli Emilio — Abb. L. 5; U. P. fr. 7,50.

Istria — Parenza (Austria).

Istruzione — Roma, piazza Amedeo, 11 — Mens. — Lett., di 24 pag. — 1° num. 1887 — Dir. Magni cav. Basilio — Abb.: 6 ms. L. 3; 12 ms. L. 6.

» **Popolare** — Milano — Ogni giov. — Abb.: 6 ms. L. 3,50; 12 ms. L. 6.

» **Secondaria in Italia ed all'Estero** — Torino — Bimens. — Lett. — 1° num. 1890 — Abb. L. 6.

Italia — Chicago (America) — Sett. — Polit. — Abb. 2 dollari

» — San Francisco (California) — Quot. — Polit., republ. (50×65) — 1° num. 1887 — Dir. Morbio P. A. — Abb. fr. 9.

» — Montevideo (Uraguay) — 6 v. la sett. — Ass. Post.: 3 ms. fr. 28,85; 6 ms. fr. 50,78; 12 ms. fr. 96,33.

» — Rimini (Forlì) — Sett. — Polit., di 4 pag. (49 × 24) — 1° num. ottobre 1882 — Tir. 1200 copie — Dir.-prop. Villa prof. Carlo — Abb. L. 3; U. P. fr. 5.

» — Valparaiso (Chili) — Quot.

» **Agricola** — Piacenza, p. Nicolò, 14 — Bimens. (15-30), di 24 pag. (27 × 18) — 1° num. 1864 — Abb. L. 12; U. P. fr. 15; Col supplemento della Domenica L. 15; estero fr. 20.

Cattolica — Milano, p. S. M. Beltrade, 2 — Bimens. — Relig. — 1° num. 1891 — Abb. L. 2,50.

Centrale — Reggio Emilia, v. Emilio Rainì, 8 — Quot. — Polit. (76 × 52(— 1 num. 15 marzo 1862 — Prop. Menozzi Aristide — Dir. Baratozzi Ruggero — Abb.: 3 ms. L. 4,50; 6 ms. L. 9; 12 ms. L. 18.

Digitized by Google

Italia nelle Colonie — Roma, v. Frattina, 47 — Ogni dom. — Polit., di 64 pag. — 1° num. 25 giugno 1863 — Tir. 1500 copie — Dir.-prop. Franchi Francesco — Abb.: L. 18; U. P. fr. 22.

» **Commerciale** — Bologna — Mens. — Gratis.

» **Commerciale** — Napoli — Bisett. — 1° num. 1893 — Abb. L. 18.

Economica — Roma, v. Corso, 400 — Sett. — Abb. L. 16.

» **Enologica** — Roma, al Corso, 207 — Trimens. — Di 16 pag. — 1° num. 1887 — Abb.: L. 8; U. P. fr. 10.

» **Evangelica** — Firenze, v. Serragli, 54 — Ogni sab. — Relig. — Di 8 pag. — 1° num. 1881 — Dir. Bartolomeo Pons. — Abb.: 6 ms. L. 2,50; 12 ms. L. 5; — U. P.: 6 ms. fr. 4; 12 ms. fr. 8.

* » **Giovane** — Milano (U. Hoepli) — Mens. (15) — Educ. della gioventù — 1° num. 1887 — Dir. Vertua Anna Gentile — Abb. L. 15; U. P. fr. 18.

» **Industriale agricola** — Monte S. Pietro (Bologna) — 4 v. all'anno — 1° num. 1883 — Abb. L. 2.

* » **Industriale** — Milano, v. Falcone, 17 — Sett. — (30 × 50 — 1° num. 28 agosto 1892 — Tir. 8000 copie — Dir.-prop. Serravali Francesco — Abb.: 3 ms. L. 3; 6 ms. L. 6; 12 ms. L. 10. — U. P.: 3 ms. fr. 4; 6 ms. fr. 7,50; 12 ms. fr. 12.

* » **Marinara** — Napoli, p. Medina alla Pigna secca, 44 — Ogni ven. — Illust. (81 × 57) — 1° num. 5 aprile 1891 — Tir. 5000 copie — Abb. L. 6; U. P. fr. 8.

* » **Militare e Marina** — Roma, v. Nazionale, 201 — 6 v. Sett. Monarc. costit., di 4 pag. (100 × 68) — 1° num 1 marzo 1890 — Tir. 2100 copie — Dir.-prop. Voghera cav. Enrico — Abb.: 3 ms. L. 4; 6 ms. L. 7,50; 12 ms. L. 14 — U. P.: 3 ms. fr. 8; 6 ms. fr. 15; 12 ms. fr. 28.

» **del Popolo** — Firenze, v. Porcellana, 11, p.° 2 — Sett. — Polit. democr., di 4 pag. (36 × 27) — 1° num. 8 giugno 1893 — Abb. L. 10.

* » **del Popolo** — Milano, c. V. E. 15 — Quot. — Repub. polit., di 4 pag. (54 × 39) — 1° num. 7 giugno 1890 — Tir. 20,000 copie — Dir.-prop. Dario Papa — Abb.: 3 ms. L. 4,50; 6 ms. L. 7,50; 12 ms. L. 12 — U. P.: 3 ms. fr. 5; 6 ms. fr. 9; 12 ms. fr. 15.

» **Produttrice** — Roma. (?)

* » **Reale** — (Corriere Nazionale) — Torino, v. Cernaia, 16 — Quot. del mattino — Polit. (58 × 82) — 1° num. dicemb. 1873 — Tir. 12,000 copie — Dir.-prop. Scala avv. Stefano — Abb.: 3 ms. L. 6; 6 ms. L. 11; 12 ms. L. 20 — U. P.: 3 ms. fr. 12; 6 ms. fr. 20; 12 ms. fr. 36.

» **Rurale** — Piacenza — Trimest., di 16 p. — 1° n. 1893 — Gratis.

» **Stenografica** — Torino, v. Venti settembre, 64 — Illust. scient. — Abb. L. 4; — U. P. fr. 4,60.

* » **Termale** — Milano, v. Dante, 6 — Ogni dom. — Polit. viaggi, di 4 pag. (65 × 45) — 1° num. 16 aprile 1882 — Prop. Chiari G. — Dir. Chiari prof. Alessandro — Abb.: 6 ms. L. 2,50; 12 ms. 12 ms. L. 5 — U. P.: 6 ms. fr. 4; 12 ms. fr. 8.

Italian Gazette — Firenze, v. S. Gallo, 33 — Ogni sab. — 1° num. 1894 — Tir. 5000 copie.

Italianische Nachrichten — Torino — Bisett. — Lingua tedesca — 1° num. 1888 — Abb. L. 11.

Italiano — Ginevra (Svizzera) — 1° num. 1893 — Abb. fr. 6.

Digitized by Google

Italie — Roma, p. Montecitorio, 127 — Quot. — Polit. in francese, di 4 pag. (62 × 94) — 1° num. 1859 — Dir. Arbib Edoardo — Abb.: 3 ms. L. 10; 6 ms. L. 19; 12 ms. L. 36 — U. P.: 3 ms. fr. 14; 6 ms. fr. 26; 12 ms. fr. 51.

Cent. 5 **L'ITALIA DEL POPOLO**

Roma, Corso V. E., 35 (Conto Corrente colla Posta) Abbonamenti: Anno L. 12 (con gli strenne L. 15 con premio) — Sem. L. 7 — Trim. L. 4 Sabato-Domenica 24-25 Maggio 1903 N. 1746

I NOSTRI DUE CANDIDATI

Luigi Di Andrea nel 5 Quartiere

Quale altro amministratore di opere pie può vantare tanta attività, tanta fede, tanta costanza? Quale altro amministratore di opere pie può vantare tanta attività, tanta fede, tanta costanza? Quale altro amministratore di opere pie può vantare tanta attività, tanta fede, tanta costanza?

TELEGRAMMI PARTICOLARI
DELL'*ITALIA DEL POPOLO*

Il duello elettorale fra Crispi e De Felice

Roma, 24 (ore 22.30). — (N). — La lotta sul quarto collegio si accentua in modo che da un punto e dall'altro, che chiamerà a direttore veramente farfallesca. — Il Crispi del governo, e perfino, dei contadinelli, sono a palazzo, tutti gli agenti elettorali crispini mendicano e spandono denaro in quantità. Si è arrivati persino ad improvvisare delle cuccagne, ove gli sporchi elettori si ubriacano e da fame grande passano a crapula.

Diciamo pure che i mezzi adoperati dal Crispi sono veramente nefandi nella maggioranza, nella loro propaganda è infame, vile, intimata, farabutta.

Il governo permette alle elezioni le intimidazioni e le rivoltelate di porta in porta, di via in via, elementi delinquenziali agiti elettori, specialmente le loro famiglie, in tutti i modi.

E se, una tutta la cinta di guardie di P. S. e di truppa accantonate a Roma non bastano a questi immani lavori, se non bastano a dare protezione completa ai quali il Rosa ne manca stupefacente, ecco che il governo ha pensato di mandare a Roma altre truppe, altre guardie di P. S. non si sa ancora quante, ma che sono già in viaggio. Ecco un altro mezzo per influire sulla libertà elettorale. Ma non ci riuscirà. Il popolo è stanco di tutte queste vergogne e vuole finirla una buona volta.

Se questo è il quadro della situazione, e non è che un debole cenno di quello che è, non è che un debole cenno di quello che è, non è che un debole cenno di quello che è,

Journal des Étrangers — Locarno (Svizzera) — Bimens. — Pubblicità — 1° num. 1893 — Abb. fr. 6.

Juvenilia — Roma, v. Cavour, 47 — Lett. Scient. (33 × 22) — Dir. Mirenghi Giuseppe — 1° num. 31 marzo 1889. — Abb.: 6 ms. L. 0,75; 12 ms. L. 1,50.

***Labaro della riforma cattolica** — San Remo (Porto Maurizio) — Mens. — di 8 pag. — 1° num. marzo 1890 — Dir.-prop. Janni Ugo — Abb. L. 2,50; U. P. fr. 3.

Laboremus — Spinazzola (Bari) — Bimens. educ. — 1° num. gennaio 1889 Dir. V. Saraceni.

Ladro — Mantova, v. Sogliari, 11 — Giornale Naturalista, di 4 pag. (25 × 33) — 1° num. 19 marzo 1893 — Abb.: 6 ms. L. 2; 12 ms. L. 4.

Lago Maggiore — Locarno (Svizzera) Ogni sab., di 4 pag. (38 × 29) — Abb.: 6 ms. fr. 4,55; 12 ms. fr. 8,15.

Lambro — Monza (Milano) — Sett. — Polit., di 4 pag. — 1° num. 1885 Abb.: 3 ms. L. 1,50; 6 ms. L. 2; 12 ms. L. 3.

Lamone — Faenza (Ravenna) — Sett. — Polit. di 4 pag. — 1° num. 1884 — Abb. L. 3.

***Lampione** — Firenze, v. Folco Portinari, 3 bis — Ogni dom. — Illust. polit. umor., di 4 pag. (58 × 40) — 1° num. 1849 — Dir.-prop. Ponis Italo — Abb.: L. 3,50; U. P. fr. 5.

Lampo — Camerino (Macerata), di 4 pag. (33 × 26) — 1° num. 23 febbraio 1895.

» **del Commeraio** — Firenze, v. Benci, 10 —Bimens. — Guida-réclame, di 8 pag. — 1° num. 1° dic. 1894 — Dir. Barbani F. — Abb. L. 10.

***Lanterna** — Milano, S. Pietro all'Orto, 6 — Bimens. al (10-25) — Lett. teat. — Mens., di 8 pag. (34 × 45) — 1° num. 1878 — Tir. 1500 copie — Dir.-prop. Pessina cav. Antonio — Abb. L. 25.

» — Mortara, v. venti settemb. — Umor., Satir., Illust., di 4 pag. (38 × 24) — 1° num., 30 sett. 1893 — Abb. L. 3.

» — Pinerolo, v. Virginio — Mens., di 4 pag. (43 × 30) — 1° num. 31 gen. 1894 — Abb. L. 1.

* » — Torino, v. Garibaldi, 33 — Ogni sab. — Polit. (52 × 74) — 1° num. 24 nov. 1894 — Tir 10,000 copie — Dir.-prop. Lettel avv. Vitttorio — Abb. L. 5.

Lario — Como — Sett. amm., di 4 pag. — 1° num. 1889 — Abb. L. 5.

* » **Scolastico** — Lecco, Largo Manzoni — Bimens., di 8 pagine (32 × 21) — 1° num. gen. 1892 — Dir. Bassini Federico — Abb. L. 1.

Lavoratore — Catania, v. Nuovaluce, 18 — Ogni mart. — Polit. di 4 pag. (38 × 28) — 1° num. 3 febb. 1893 — Abb. L. 4.

» — Este (Padova), p. Legna, 3 — Ogni sab. — Democ. Polit., (32 × 23) — 1° num. 31 dic. 1894 — Abb. L. 2,60.

* » **Comasco** — Como, p. Mazzini, 6 — Ogni sab. — Polit. econom., sociale, di 4 pag. (35 × 25) — 1° num. 18 feb. 1888 — Abb.: 3 ms. L. 0,75; 6 ms. L. 1,50, 12 L. 3 — U. P. fr. 5.

* » **del Libro** — Milano, v, Crocefisso, 15 (Camera del lavoro) — Bimens. (1-15) (45 × 30) — 1° num. 1870 — Tir. 6900 copie — Abb. L. 6; U. P. fr. 8.

Lavori della Clinica Oculistica — Napoli — 2 v. all'anno. (?)

***Lavori Femminili** — Milano — Mens. — di 8 pag. — Prop. Fratelli Treves — Abb. L. 5; U. P. fr. 7.

Digitized by Google

Anno X — Milano, Lunedì-Martedì 1-2 Aprile 1895 — N. 88

La Lega Lombarda

GIORNALE POLITICO QUOTIDIANO

Prezzo d'Abbonamento

Milano, 1 Aprile 1895

Seconda Edizione

La LEGA LOMBARDA

dal 1 Aprile al 31 Dicembre 1895

L'INSURREZIONE DI CUBA

GLI AVVENIMENTI D'AFRICA

IL PALAZZO DELL'ESPOSIZIONE ARTISTICA di Venezia

Note ticinesi

Provvedimenti ministeriali

Conversazioni

Digitized by Google

Lavoro — Lecce, v. Imper. Adriano — Ogni dom., di 4 pag. (50 × 34).
» — Lugo (Ravenna) — Sett. polit., di 4 pag. — 1° num. 1873 — Abb.: 3 ms. L. 2; 6 ms. L. 3,50; 12 ms. L. 6.
» — S. Paolo (Brasile) — Sett., polit., comm., di 8 pag. — 1° num. 1893.
» — Spezia (Genova) — Sett. — Indip. di 4 pag. 1° 1880 — Dir. Tenerani Davide — Abb.: 6 ms. L. 2,30; 12 ms. L. 4.
» — Vercelli (Novara) — Sett. — Polit. di 4 pag. — 1° num. 1888 — Abb.: 6 ms. L. 2,25; 12 ms. L. 4,50.

Ledra — San Daniele del Fruli (Udine) — Mens. — Polit. di 4 pag. — 1° num. 1887 — Abb. L. 1,50.

Lega — Alessandria — Sett. — Polit., amm. di 4 pag. (43 × 32) — 1° numero 1 aprile 1886 — Prop. succ. di Gazzotti e C. — Abb.: 6 ms. L. 2; 12 ms. L. 3,50.
» **pel bene di Napoli** — Napoli — Sett — Polit. di 8 pag. — 1° num. 1886 — Abb. L. 10
» **ferrovieri Italiani** — Milano, v. Amerigo Vesp. 12 — Bimens. (1-15) — di 8 pag. (50 × 40) — 1 luglio 1894 — Tir. 20,000 copie — Abb.: 6 ms. L. 0,75; 12 ms. L. 1,50.
» **fra gl'Insegnanti Elementari** — Castellamare di Stabia (Napoli — Mens. — Istruz. di 4 pag. — 1° num. 1893 — Gratis.
» **degli Insegnanti Elementari** — Cuneo — Bimens. — di 16 pag. — 1° num. 1886 — Abb. L. 4.
» **Lombarda** — Milano, v. Unione, 20, e v. Fieno, 2 — Quot. — Polit. Catt. di 4 pagine (58 × 40) — 1° num. 2 gen. 1886 — Abb.: 3 ms. L. 6; 6 ms. L. 11; 12 ms. L. 20 — U. P.: 3 ms. fr. 10; 6 ms. fr. 19; 12 ms. fr. 36. (In Milano: 3 ms. L. 5,50; 6 ms. L. 10; 12 ms. L. 18
» **Marsica** — Avezzano (Aquila) — Ogni dom. — Polit. di 4 pagine (39 × 26) — 1° num. 16 aprile 1893 — Abb. L. 5.
» — Roma v. Corso, 19 — Ogni giov. — Giurispr. di 40 pagine (26 × 34) — 1° num. gen. 1869 — Prop. Garlanda professor cav. Federico — Dir.: G., Saredo, Serafini F. — Abb. L. 36; U. P. fr. 41.

Lengua del Territori — Lecco (Como) — Umor. di 4 pag. (37 × 27) 1° num. 17 gennaio 1893.

Lente — Grosseto — Sett. — Lett. Umor. — Abb. L. 4.

Lente — Pitigliano — Sett. — Polit. di 4 pag. (43 × 30) — 1° num. 29 settembre 1893 — Dir.-Prop. Paggi Osvaldo — Abb.: 6 ms. L. 3; 12 ms. L. 5.

Leone Decimoterzo — Roma — Mens. — Relig., di 32 pag. — 1° num. 1892 — Gratis.

Leopardi G. — Torre Annunziata (Napoli), v. Popolo, 70 — Bimens. — Dir. G. De Simone — Abb. L. 3.

Letimbro — Savona — Bisett. — Relig., di 4 pag. (29 × 40) — 1° num. 14 maggio 1892 — Abb. L. 5.

Letteratura — Torino — Bimens. — Abb. L. 3.

Letteratura Mantovana — Aquila — Bimens. (1 e 16) 1° numero 16 gennaio 1888 — Abb. L. 6.

Letture ed Arti — Bologna, v. Cavaliera, 24 — Sett. — Lett. di 16 pag. — 1° numero 26 gennaio 1889 — Dir. Pansacchi Enrico — Abb.: 6 ms. L. 8; 12 ms. L. 15.
» **Amene e oneste** — Modena — Bimens. — Relig. — 1° num. 1858 — Abb. L. 5.
» **Cattoliche** — Napoli.
» » — Genova — Mens. — Relig. — 1° num. 1886.

Digitized by Google

Letture Cattoliche — Torino — Mens. — 1° num. 1853 — Abb.: 6 ms. L. 1,25; 12 ms. L. 2,25 — U. P. fr. 3.

» **della Domenica** — Bologna — 7 v. all'anno — Relig. — 1° num. 1864 — Abb. L. 4.

» **Domenicali** — Palermo — Sett. — Relig. di 8 pag. — 1° numero 1880 — Abb. L. 2,50.

» **Educative mensuali** — Livorno, C. Amedeo, 51 — 1° numero 1880 — Dir.-prop. — Fera prof. Francesco — Abb. L. 5.

» **Francescane** — Cuneo — Mens. — Relig., di 32 pag. — 1° num. 1871 — Abb. L. 1,50.

Leva Militare — Roma, v. Incurabili al Corso, 5-A — Bimens. di 16 pag. — 1° num. 1871 — Dir. Fiorini Fiorino — Abb. 6 ms. L. 5; 12 ms. L. 8.

Levatrice Condotta — Roma, v. Garibaldi, 72 — Mens. — 1° numero gennaio 1892 — Tir. 1800 copie — Prop. F.lli Capaccini — Dir. Gerosa Maria ostetrica — Abb. L. 2,50.

Libera Stampa — Palermo, v. Brugnò, 16 — Ogni sab. — Polit. — Teat. di 4. pag. (39 × 27) — 1° num. 19 marzo 1873 — Dir.-prof. Vitale Giuseppe — Abb. L. 5; U. P. fr. 10.

Libera Stampa — Velletri — Di 4 pag. (32 × 22) — 1° numero 7 febbraio 1892.

Libero Cittadino — Siena, v. Terme, 23 — 2 v. Sett. (giov,-dom.) — Polit., di 4 pag. (37 × 25) — 1° num. 1 gennaio 1866 — Abb.: 6 ms. L. 4; 12 ms. L. 6.

Libero Patto — Ancona — Bimens. — Social. (40 × 29) — 1° num. febbraio 1889 — Abb. L. 2.

Libertà — Bellinzona (Svizzera) — 6 v. la Sett. — Di 4 pag. — 1° num. 1866 — Abb. fr. 14.

» — Marcianise (Caserta) — Sett. — di 4 pag. (36 × 27) — 1° numero 9 novembre 1890 — Abb. L. 3.

» — Padova — Mens. — Polit. sociale di 8 pag. — 1° num. 1886 — Abb. L. 1.

» (Corriere di Piacenza) — Piacenza, v. Diritta, 20 — 6 v. la Sett. — Di 4 pag. (39 × 55) — 1° num. 17 gennaio 1883 — Dir.-prop. Prati dott. Ernesto — Abb.: 3 ms. 4,50; 6 ms. L. 9; 12 ms. L. 18.

» — Vigevano — Ogni dom. — Polit., di 4 pag. (42 × 29) — 1° num. 31 marzo 1895.

» **Cattolica** — Napoli, p. Cassazione — 6. v. la Sett. — Relig. di 4 pag. — 1° num. 16 gennaio 1866 — Tir.: 10,000copie — Abb.: 3 ms. L. 4,50; 6 ms. L. 8; 12 ms. L. — 16 — U. P.;3 ms. fr. 8; 6 ms. fr. 15,50; 12 ms. fr. 31.

» **Commerciale** — Genova, p. S. Giorgio, 32 — 2 v. Sett. (merc.-sab. — Organo degli Esercenti, di 4 pag. (40 × 5) — Abb.: 6 ms. L. 3,50; 12 ms. L. 6.

» **e la Pace** — Palermo, p. Pionticello, 2 — Mens. — Polit. di 4 pag. — 1° num. gen. 1891 — Abb. L. 2.

Libertas — Siena — Sett. — Polit. di 4 pag. — 1° num. 1890 — Abb.: 3 ms. L. 1,50; 6 ms. L. 3; 12 ms. L. 5.

Libreria — Torino, v. Davide Bortolotti — Bimens. — Di 4 pag. (32 × 23) — 1° num. 1888 — Prop. Roux e C. — Abb. L. 2.

Lido (Corriere dei Bagni) — Venezia — Abb. L. 1.

Liguria Agricola — Taggia (Porto Maurizio) — Sett. — Di 8 pag. — 1° numero 1891 — Abb. L. 4.

Liguria Orientale — Chiavari (Genova) — Sett. — Relig., di 4 pag. — 1° num. 1887 — Abb.: 6 ms. L. 2; 12 ms. L. 4.

Digitized by Google

Lillipuziano (Gazzetta di Codogno) — Codogno (Milano) — Polit. — Di 8 pag. (43 × 31) — 1° num. 1888 — Abb. L. 5.

Lima — Oneglia (Porto Maurizio) — Sett. — Socialista di 4 pag. (36 × 25) 1° num. 4 giugno 1893 — Abb. L. 4.

Lince — Palermo, v. Orologio, 9—3 v. Sett. (10-23-30) — Polit. — Republ. 1° num. 10 novembre 1871 — Dir.-prop. Lualdi A. — Abb.: 6 ms. L. 4; 12 ms. L. 7.

Lingua Francese — Torino — Ogni giov. — Didatt. di 16 pag. — 1° num. 1893 — Dir.: Candido Ghiotti e Dogliani Giustino — Abb. L. 5.

» **Tedesca** — Livorno — Bimens. — di 8 pag. — 1° num. 1886 — Abb. L. 5.

» » — Verona — Mens. — Lett. di 16 pagine — 1° numero 1886 — Abb. L. 5,50.

Lista delle navi Italiane da guerra e mercantili — Roma.

Liste des Étrangers — Bordighera (Porto Maurizio) — Sett. (soltanto l'inverno) — Arrivi e partenze dei forastieri, cronaca, di 48 pag. — 1° num. 1879 — Abb. L. 10.

» **des Étrangers** — Lugano (Svizzera) — Bimens. — Arrivi e partenze, pubblicità — Di 2 pag. — 1° num. 1892.

» **générale des étrangers** — S. Remo — Sett. (durante l'inverno) — Annunzi arrivi dei forastieri, di 48 pag. — 1° num. 1879 — Abb. L. 10.

» **Générale et guide des étrangers à Rome** — Roma, via Corso, 80 — Sett. — Notizie interessanti pei forestieri, di 4 pag. — 1° num. 1894 — Abb. L. 15.

Listino di Borsa della Camera di Commercio — Genova — 6 v. Sett.

Listino Commerciale — Castellamare di Stabia (Napoli) — Quot. — Di pag. 1 — 1° num. 1877 — Abb. L. 18.

Listino Ufficiale della Borsa — Trieste (Austria) — 6 v. Sett. — Abb. fr. 2.

Listino ufficiale della Borsa di Commercio di Roma — Abb. L. 22; U. P. fr. 33.

Listino ufficiale dei prezzi dei cereali e farina — Milano (Camera Commercio) — Bisett. — Abb. L. 3,50.

Lloyd maltese — Valletta (Malta) — Quot. — Maritt. commer. — 1° num. 1 gennaio 1840 — Dir.-prop. Bugeia — Abb.: fr. 9; 6 ms. fr. 18; 12 ms. fr. 35.

Locatore — Roma, v. Lucino, 24 — Sett. — Di 4 pag. — 1° num. 1875 — Dir. Tosco Francesco — Abb. L. 4.

Lombardia — Milano, S. Damiano, 16 — Quot. del mattino — Democ. polit. — Di 4 pag. (58 × 41) — 1° num. 13 giugno 1859 — Dir. Gianderini avv. Raffaele — Abb.: 3 ms. L. 6; 6 ms. L. 12; 12 ms. L 24 — U. P.: 3 ms. fr. 10; 6 ms. fr. 20; 12 ms. fr. 40 — (In Milano: 3 ms. L. 4,50; 6 ms. L. 9; 12 ms. L. 18).

Lotta — Cosenza — Sett. polit., di 4 pag. — 1° num. 1881 — Dir. Eugenio Castiglione Morelli — Abb. L. 8 — Per gli operai L. 4.

Lotta — Firenze, v. Pellicceria, 7 — Bisett. — Polit., di 4 pag. — 1° num. 1889 — L. 15.

Lotta — Gallipoli (Lecce) — Ogni dom., di 4 pag. (42 × 28) — 1° num. ottobre 1892 — Abb. L. 8.

Lotta — Napoli — Bimens. — Polit., di 4 pag. — 1° num. 1882. — Abb. L. 10.

Lotta — Sciacca (Girgenti) — Di 4 pag. (31 × 23) — 1° num. 5 luglio 1891.

Digitized by Google

Lunedì 18 Marzo 1895 — ANNO XXXVII — N. 78

ABBONAMENTI: Centesimi 5 la vista Italia

La Lombardia

GIORNALE DEL MATTINO

Centesimi 5 la vista Italia

Per inserzioni ed annunzi: A. MANZONI e C.

DALL'ERITREA

Massaua, 7 marzo.

La guerra incivilisce!... La guerra non conosce neo!... Le osservazioni si di la dell'Atlantico — fan ridicolmente lontane.

Intanto che dura la tregua, ora ad oppressione, le tribù si ribellano al governo la guerra.

Qui l'ultimo adagio più turco più, se mi passate certa bellezza, qui la tregua è la guerra, la guerra è la tregua, e l'una e l'altra sono la pace. Ed è così naturale che in Africa, più che altrove, la tregua sia la guerra, e la guerra sia la tregua, che non ci si bada più.

Dopo l'ultima ribellata che non non sparse, cominciò il movimento. Ad proposito di questi.

Questo che vennero molte bene la ma proprio se mi provate e da bene proprio la la guerra.

Ma non avete sbarcò che in Eritrea non non bisogna più con sicurezza, con fede e proposta, abbiamo supposto il momento più vicino, ed abbiamo più che sperato in un giorno lieto, notizie sono arrivate e ripetute per conferma, ma il cui dei più cattivi, che la serie continuata avrebbe necessariamente interrotta, non ci avrebbe più che ripetuto le nostre buone notizie, invece tutto è andato benissimo, anche durante la tregua.

Da Cassala le notizie giungono ancora colle polveri della carovana, dice che Agordat, nel lo bagno e i cavalieri sono tutti adagiati per la tradizione. La linea telegrafica che è poi contingente Cassala con Agordat, Cassala con Kassala, Cassala con Gedaref, Kassala con Gedaref, Kassala con Agordat.

Vi sono i presidi e i posti di guardia regolari, e i soldati e i cannoni che hanno servito a Cassala e Agordat sono ora nelle loro guarnigioni.

Presso ogni sosta ed in quelle di tutte quelle città più vaste, perchè il mercato non è di a posto di rinfrescamento ed approvvigionamento per tutte le carovane che vanno e vengono.

Il nostro governo è d'ogni e d'ogni sorta, e ne fa ogni [illegible] bagagli, bevande per tutti.

Talvolta si aggiunge che sul campo di una dei circoli sono e la tutti, le persone una altra storia ed Cassala Dogna, ed Ased Ali, al Gallo e ad altre del suo territorio, ma, ripeto, non dico, quindi servito di certezza altro non vedrà il nostro paese.

Ma [illegible] a Cassala [illegible] e [illegible] a Kassala [illegible] e [illegible] a Gedaref [illegible] e [illegible] a Agordat [illegible] e

Lotta — Todi (Perugia) — Rad., di 4 pag. — 1° num. 30 ottobre 1892 — Abb. L. 5.

Lotta di Classe — Milano, v. S. Pietro all'Orto, 16 — Ogni sab. — Polit. econ. social., di 4 pag. (54 × 38) — 1° num. 31 luglio 92 — — Abb.: 3 ms. L. 0,75; 6 ms. L. 1,50; 12 ms. L. 3 — U. P.: 3 ms. fr. 1,50; 6 ms. fr. 3; 12 ms. fr. 6.

Lotta elettorale in Val d'Arda — Piacenza — Di 4 pag. (40 × 28) — 1° num. 30 ottobre 1892.

L'Ottantanove — Genova — Bisett. — Polit., di 4 pag. — 1° num. 30 ottobre 1888 — Abb. L. 8.

Lucano — Potenza — Ogni mart. — Polit., di 4 pag. (39 × 28) — 1° num. 1 marzo 1893 — Dir. Corbi Giuseppe — Abb. L. 5.

Luce — Carpi (Modena) — Sett. — Polit., di 4 pag. — 1° num. 1889.

Luce — Messina — Sett. — Relig., di 4 pag. — 1° num. 1884 — Abb. L. 4.

Luce — Mirano (Messina) — Corriere elett., di pag. (34 × 24) — 1° num. 24 ottobre 1892.

Luce — Napoli (Calabria) — Bimens. — Polit., di 4 pag. (36 × 22) — 1° num. 22 luglio 1894 — Prop. Pietro Paolo De Nobili — Dir. Durante Antonio — Abb.: 6 ms. L. 1,50; 12 ms. L. 3 — U. P.: 6 ms. fr. 3; 12 ms. fr. 6.

Luce — Prato (Firenze) — Sett. — Polit. educ., di 4 pag. (40 × 28) — 1° num. ottobre 1893 — Dir.-prop. Castagnoli Agostino — Abb.: 3 ms. L. 1,50; 6 ms. L. 2; 12 ms. L. 3.50 — U. P.: 3 ms. fr. 2; 6 ms. fr. 2,50; 12 ms. fr. 4.

Luce — Salerno — Bisett. — Polit., di 4 pag. (40 × 29) — 1° num. 1 ottobre 1880 — Dir.-prop. De-Luca Giuseppe — Abb.: 6 ms. L. 4,50; 12 ms. L. 8 — U. P.: 6 ms. fr. 7; 12 ms. fr. 13.

Luce — Teano (Caserta) — Sett. — Polit., di 4 pag. (42 × 30) — 1° num. 9 aprile 1892.

Luce — Teramo — Ogni giov. — Polit., di 4 pag. (42 × 31) — 1° num. 19 dicembre 1891 — Abb. L. 5.

Luce per la Gioventù — Firenze — Mens. — Relig., di 8 pag. — 1° num. 1890 — Abb. L. 1.

Lucifero — Ancona — Ogni dom. — Polit., di 4 pag. — 1° num. 1870 — Dir. Barilari Domenico — Abb. L. 4.

Lux (Bollettino dell'Accademia internazionale per gli studi spiritici e magnetici) — Roma — Mens. — Di 32 pag. — 1° num. 1888 — Dir. Hoffmann dott. Giovanni — Abb. L. 10.

Lume a mano — Terni (Perugia) — Sett. — Polit., di 4 pag. (29 × 20) — 1° num. 25 giugno 1893 — Abb. L. 5.

Luna — Torino — Ogni Venerdì — Umor. di 8 pag. (25 × 35) — 1° num. genn. 1881 — Dir.-prop. Calleri Arturo — Abb.: 6 ms. L. 3; 12 ms. L. 6 — U. P.: 3 ms. fr. 4; 12 ms. fr. 8.

Lunedì — Modena — Sett. — Agricolo, di 4 pag. — 1° num. 1889.

Lunigiana — Sarzana (Genova) — Sett. — Polit., di 4 pag. — 1° num. 1873 — Abb. L. 1.

Madre Cattolica — Brescia — Mens. — Lett., di 16 pag. (29 × 19) 1° num. 1888 — Dir.-prop. Marietta Bianchini — Abb.: 6 ms. L. 1; 12 ms. L. 2 — U. P.: 6 ms. fr. 1,25; 12 ms. fr. 2,50.

Maestro Elementare Italiano — Torino — Di 16 pag. — 1° num. 1875 — Abb. L. 7,50.

Maestro e la Scuola — Parma — Sett. — Relig., di 8 pag. — 1° num. 1887 — Abb. L. 5.

Magazzino delle Damigelle — Napoli — Mens., 2 fascicoli — Abb.: 3 ms. L. 6; 6 ms. L. 11; 12 ms. L. 20.

Digitized by Google

Anno XV. - 1895 TORINO - Via Viotti. 2 Edizne Settimanale N°14.

LA LUNA

Abbonamento annuo L. 6.
Edizione mensile con giuochi a premio. L. 2.

Quaresima d'amore.

— E sei felice?

— Felice? sì!... ma non ti consiglio, cara, di sposare un uomo che sta ellenandosi per le corte.

Digitized by Google

Maglie Giovane — Maglie (Lecce) — Sett. — Polit., di 4 pag. (43 × 29) — 1° num. 24 settembre 1893 — Abb. L. 4.

Mah! — Mantova — Sett. polit. satir. (dialetto Mantovano) di 4 pag. — 1° num. 1885 — Abb. L. 3.

***Maldicente** — Buenos-Ayres — Ogni dom. — Umor., di 8 pag. — Tir. 2600 copie — Prop. A. Jtter — Dir.-resp.: Cettuzzi, Benordi — Abb. fr. 12.

***Malpighia** — Genova — Mens., di 48 pag. (24 × 17) — 1° num. aprile 1887 — Prop.: prof. Penzic O., prof. Pirotta, prof. Bozzi — Dir. Penzic — Abb. L. 25 — U. P. fr. 25.

Malta — Valletta (Malta) — Quot. polit. commerc., di 4 pag. — 1° num. 1893 — Abb. 20 scellini.

» **Government Gazette** — Valletta (Malta) — Abb. 8 scellini.

***Mamma** — Bologna, v. Belle Arti, 42 — Bimens. — Educ., di 8 pag. (22 × 16) — 1° num. 25 maggio 1885 — Dir.-prop. Gualberta Adelaide Beccari — Abb.: 6 ms. L. 1; 12 ms. L. 2 — U. P.: 6 ms. fr. 1,50; 12 ms. fr. 3.

***Mandolino** — Torino, v. Po, 38 — Bimens. — Music., di 4 pag. (25 × 35) — 1° num. 15 nov. 1892 — Dir.-prop. G. Monticone — Abb.: 3 ms. L. 1,50; 6 ms. L. 3; 12ms. L. 5.

***Manicomio** — Napoli, v. Duomo — Ogni domenica — Satir. umorist. di 4 pag. (34 × 50) — 1° num. 16 marzo 1891 — Tir. 10,000 copie — Dir.-prop. Stefanile Paolino — Abb.: 6 ms. L. 2; 12 ms. L. 3,50.

Manicomio Moderno — Nocera Inferiore (Salerno) — 3 v. all'anno, pischiatria, di 150 pag. — 1° num. 1884 — Abb. L. 7.

Mantua Ridet — Mantova.

Manuale degli Amministratori Comunali e Provinciali delle Opere Pie — Roma, v. Ripetta, 35 — Bimens. di 16 pag. (30 × 20) — 1° num. 1862 — Dir. Astengo comm. Carlo — Abb. L. 8.

» **del Funzionario di P. S.** — Roma, v. Ripetta, 35 — Mens. — Di 24 pag. (30 × 20) — 1° num. 1863 — Dirett. Astengo comm. Carlo — Abb. L. 6,50.

» **dei Lavori pubblici** — Roma — Mens. — Di 48 pag. — 1° num. 1890 — Abb. L. 10.

***Manzoni Alessandro** — Castellamare di Stabia (Napoli) — Bimens. relig., di 12 pag. — 1° num. 1 luglio 1893 — Dir.-prop. Rotondo Elia — Abb.: 3 ms. L. 0,50; 6 ms. L. 1; 12 ms. L. 2.

***Marchese Colombi** — Modena — Sett. — Umor. illust. — 1° num. 24 aprile 1853 — Dir.-prop. Testoni cav. Alfredo — Abb. L. 5.

Marchesino — Messina, viale della Posta, 36 — Sett. — Giornaletto di svago, di 4 pag. (29 × 19) — 1° num. 24 giugno 1894 — Dir. Valore Alessio — Abb. L. 3.

Mare — Spezia — Ogni mart., di 4 pag. (36 × 27) — 1° num. 21 feb. 1893 — Abb.: 3 ms. L. 1; 6 ms. L. 2; 12 ms. L. 4.

***Margherita** — Milano, v. Palermo — Bimens. — Lett. mode, di 12 pag. (37 × 28) — 1° num. 1 dic. 1878 — Prop. F.lli Treves — Dir. Virginia Treves Tedeschi — Abb.: 3 ms. L. 5; 6 ms. L. 10; 12 ms. L. 18 — U. P.: 3 ms. fr. 7; 6 ms. fr. 13; 12 ms. fr. 24 — Ediz. econ. senza figurino L. 10; U. P. fr. 16.

Marina e Commercio — Roma, v. Belsiana, 61 — Sett. — di 16 pag. — 1° num. 1877 — Abb.: 6 ms. L. 6; 12 ms. L. 10.

Marinaio — Spezia — Ogni merc. — Illust., di 4 pag. (37 × 27) — 1° num. 3 ottobre 1894 — Dir. Pettinelli Giuseppe — Abb. L. 2,50.

Marionette — Roma — Ogni sab. — Polit. illust., di 8 pag. — 1° num. 31 dic. 1893 — Prop. E. Perino — Dir. Ghirlanda Romualdo — Abb. L. 3.

Digitized by Google

Martello — Filadelfia (Catanzaro) — Sett. — di 4 pag. — 1° num. 1882 — Abb. L. 4.

» Volterra (Pisa) — Ogni giov., di 4 pag. (27 × 34) — 1° num. 30 agosto 1894 — Abb. 3 ms. L. 3.

Martinella (già Nuova Elsa) — Colle di Val d'Elsa (Siena) — Sett. — Polit. di 4 pag. — 1° num. 1884 — Abb. L. 5.

» Firenze — Di 4 pag. (38 × 27) — 1° num. 20 giugno 1892.

Massimario Giuridico — Roma, v. P. Salaria, 49 — Bimens. — Di 16 pag. (30 × 22) — 1° num. 1885 — Dir.-prop. Berni Giuseppe — Abb.: 3 ms. L. 1,50; 6 ms. L. 3; 12 ms. L. 6.

Massime (Giornale del Registro Ipoteche del Notariato) — Asti — Bimens. Di 24 pag. — 1° num. 1863 — Abb. L. 12.

» (Giornale del Registro del Notariato) — Firenze — Bimens. — di 24 pag. — 1° num. 1863 — Abb. L. 12.

Mater Amabilis — Roma — Bimens. — Catt., di 16 pag. — 1° num. 1892 — Abb. L. 5.

Mattino — Napoli, Galleria Umberto, 1 — Quot. — Lett. — Scient, di 4 pag. (52 × 34) — 1° num. 17 marzo 1892 — Tir. 25,000 copie — Dir. Scarfoglio Edoardo — Abb.: 3 ms. L. 3; 6 ms. L. 6; 12 ms. L. 12.

» — Trieste (Austria) — Quot. — Ass. Post. fr. 34,82.

Mediatore (G.le affitti) — Genova, v. C. Felice, 6 — Trimest., affitti e vendite stabili, di 4 pag. (49 × 36) — 1° num. 13 luglio 1883 — Dir. Morando Orazio — Abb. L. 4.

Medicina Contemporanea — Napoli — v. Trinità Maggiore, 6. (?)

» **Popolare** — Napoli, v. Madonna delle Grazie, 8. (?)

» **Pratica** — Milano, v. S. Calocero, 25 — Mens. (33 × 24) — 1° num. 1 sett. 1894 — Dir.-prop. Cassio A. G. — Abb. L. 1 — U. P. fr. 2.

» **Pubblica** — Napoli — Mens. — di 32 pag. — 1° num. 1869 — Abb. L. 6.

Medico di Casa — Milano, v. S. Calocero, 25 — Ogni dom. (33 × 24) 1° gen. 1894 — Prop. A. G. Cassio — Dir. N. Wreugmann. — Abb.: 6 ms. L. 2,25; 12 ms. L. 4 — U. P.: 6 ms. fr. 3,50; 12 ms. fr. 6,50.

Medico pratico Contemporaneo — Napoli — Mens. — di 32 pag. 1° num. 1888 — Abb. L. 5.

Mefistofele — Benevento — Sett. — Polit. umor., di 4 pag. — 1° num. 1884 — Abb. L. 7.

» — Messina — Sett. — Polit., di 4 pag. — 1° num. 1889 — Abb. L. 3.

» — Modica (Siracusa) — Scientifico — di 4 pag. (36 × 25) — 1° num. 12 febbraio 1891 — Abb. L. 4.

Mélange d'Archéologie et d'histoire — Roma — Abb. L. 20.

Melita Sempre — Valletta (Malta-Inghilterra) — Sett. — Polit. — 1° num. 1891 — Abb. 6 scellini.

Memorandum — Bergamo — Bimens. — Commerc., di 4 pag. — 1° num. 1886 — Gratis.

Memoriale (R) Accademia Navale — Livorno.

Memorie della (R) Accademia Scienze dell'Istituto — Bologna.

Memorie d'un Architetto — Torino — Mens. — Di 4 pag. — 1° num. 1887 — Prop.: Camilla, Bertolero — Abb. L. 6; U. P. fr. 8.

Memorie della Società Geografica Italiana — Roma — 1 vol. — 1° num. 1872 — Tir. 1500 copie — Dir. Dalla Vedova G. — Abb. L. 12; U. P. fr. 12.

Digitized by Google

Memorie della Società Spettroscopisti Italiani — Roma, v. Collegio Romano — Mens. — Scientif. (26 × 32) — 1° num. genn. 1872 — Dir. Tacchini prof. comm. Pietro — Abb. L. 24.

Mendico — Mantova — Bimens. — Lett., di 16 pag. — 1° nnm. 1881 Abb. L. 1,70.

Mente e Cuore — Castellamare di Stabia (Napoli) — Bimens. — Scienze e lettere, di 8 pag. — 1° num. 1893 — Abb. L. 2.

» » Imola — Sett. — Lett., di 8 pag. — 1° num. 1891 — Abb. L. 4.

Mentore dei Ciechi — Firenze, S. Maria Novella, 17 — Mensile — Istrutt., educ., di 8 pag. (28 × 38) — 1° num. novembre 1876 — Dir. Barbi cav. Dante Adriani (Cieco).

Mera — Chiavenna (Sondrio) — Bisett., di 4 pag. — 1° num. 1889 — Abb. L. 6.

Mercato dei Suini — Roma, (?)

Mercurio Triestino — Trieste (Austria) — 4 v. al mese — Ass. Post. fr. 6,75.

Meridionale — Bari, v. Putignani. 92-96 — Quotid. — Polit. comm., di 4 pag. (54 × 38) — Abb.: 3 ms. L. 5; 6 ms. L. 9; 12 ms. L. 18.

Messaggero — Roma, v. Buffalo, 125 — Quot. polit. democ., di 4 pag. (77 × 55). — 1° num. 20 dicembre 1878 — Tir. 50,000 copie — Dir.-prop. Cesana Luigi — Abb. 3 ms. L. 4; 6 ms. L. 8; 12 ms. L. 14 — U. P.: 3 ms. fr. 8; 6 ms. fr. 16; 12 ms. fr. 32.

» **Abruzzese** — Teramo — Sett. — Abb.: 6 ms. L. 3,50; 12 ms. L. 6.

» **Artistico** — Firenze, v. P. Eugenio, 2 — Abb. L. 8.

» **delle Campagne** — Ceccano (Roma) — Bimens., di 4 pag. — 1° num. 1882 — Abb. L. 5.

» **Giuridico della Sicilia** — Girgenti — Mens. — (25 × 18) — 1° num. 1 genn. 1891 — Dir.-prof. Bonfiglio avv. Angelo — Abb. L. 6.

» **degli Insegnanti elementari** — Saluzzo (Cuneo) — Trimest. — Di 16 pag. — 1° num. 1883 — Abb. L. 1.

» **del Mugello** — Borgo San Lorenzo (Firenze) — Sett. — Polit. comm., di 4 pag. — 1° num. 1883 — Abb. L. 4.

» **del Sacro Cuore di Gesù** — Roma, v. Chiavari, 6 — Mens. — Relig., di 48 pag. — 1° num. 1879 — Abb. L. 3.

» **Salentino** — Lecce — Sett. — Polit., di 4 pagine (43 × 39) — 1° num. 20 genn. 1891 — Abb. L. 6.

Messaggiere di Cremona — Cremona — Sett. — Polit. relig., di 4 pag. — 1° num. 1872 — Abb. L. 4.

» **Egiziano** — Alessandria (Egitto) — Quot. — 1° num. 1876 — Dir. E. Bono — Ass. Post. fr. 65.

» **Italiano dell' insegnamento Orale** — Torino, v. Bertola, 54 — Abb. L. 4.

» **di Maria** — Valletta (Malta) — Bimens. — Catt. — 1° num. 1887 — Abb. scellini 2.

» **di Sant'Agata e Santa Lucia** — Catania — Mens. — Catt., di 4 pag. — 1° num. 13 luglio 1889 — Dir. Caff Giuseppe — Abb. L. 2.

Metauro — Palmi (Reggio Calabria) — Sett. — Polit., di 4 pagine — 1° num. 1892 — Abb. L. 5.

Digitized by Google

Anno XVII - N. 95

Il Messaggero

Prima Edizione

ROMA, via del Bufalo, 125 - 1895 Venerdì 5 Aprile s. Vincenzo - Domani s. Sisto papa

Le dinastie

[illegible]

LA PROVVISTA DEL VENEZUELA

[illegible]

IL COLERA AL GIAPPONE

[illegible]

INONDAZIONI IN UNGHERIA

[illegible]

La moglie di Dumas

[illegible]

PEL BIMBALLISMO

[illegible]

Gli avvenimenti nel Belgio

Dimostrazioni a Bruxelles

[illegible]

Interpellanza alla Camera

pei fatti di Renata

[illegible]

Il primo voto

[illegible]

LA BOMBA DI BUDAPEST

[illegible]

UN BREVETTO PER LIRE 1.20

[illegible]

MATRIMONI INTERNAZIONALI

[illegible]

LA LOTTA POLITICA A PALERMO

Libertà di stampa

[illegible]

Nuove espansioni in Africa

L'occupazione di Makallè e del Taltal

[illegible]

L'occupazione del Tigrè

[illegible]

Ancora la linea Massaua-Cassala

[illegible]

« Messaggero » — Appendice n. 27

Gli Avvelenatori

[illegible]

Primo saggio

[illegible]

Metodo intuitivo e Museo Scolastico — Mondovì — Mens. — Monitore dei Comuni e delle Famiglie, di 16 pag. (38 × 19) — 1° aprile 1885 — Dir. Bertola Giovanni — Abb. L. 6; col supplemento La « Buona Massaia » L. 7; il solo supplemento L. 2.

Mezzogiorno — Roma, v. Corso, 391 — Quotid. — Polit. finanz. di 4 pag. — 1° num. 1 novembre 1893 — Tir. 20,000 copie — Dir.-prop. Viola avv. Vincenzo — Abb.: 3 ms. L. 5; 6 ms. L. 10; 12 ms. L. 20 — U. P.: 3 ms. fr. 6; 6 ms. fr. 12; 12 ms. fr. 24.

Mezzogiorno — Chieti — Bimens. — Di 4 pag. (40 × 28) — Abb L. 3.

Milano Nuova — Milano, v. Dante — Ogni sab. — Polit. finanziario scientif. — 1° num. 2 giugno 1894 — Dir. Gallo Oreste — Abb. L. 10.

Milite dell'Umanità — Roma.

Minerva — Roma, v. del Corso, 119 — Mens. — Rivista internaz. — 1° num. 1891 — Dir Garlanda Federico — Abb. L. 10.

Mio Paese — Todi (Perugia) — Sett. — Polit., di 4 pag. — 1° num. 1886 — Abb. L. 5.

Miscellanea Fiorentina di erudizione e storia — Firenze, v. Seggiole, 4 — Mens. — Di 16 pag. — 1° num. 1886 — Abb. L. 6.

Miscellanea Francescana — Foligno (Perugia) — Bimens. — Lett. relig. — Di 32 pag. — 1° num. 1 genn. 1886 — Dir.-prop. Pulignani sac. Faloci — Abb. L. 2.

» **Storica Senese** — Siena — Mens. — Di 16 pag. — 1° num. 1893 — Abb. L. 5.

» **Storica Valdelsa** — Castelfiorentino (Firenze) — Di 80 pag. (26 × 17) — 1° num. agosto 1893 — Dir. Bacci Orazio — Abb.: 6 ms. L. 3; 12 ms. L. 6.

Missionario — Roma, Borgo Vecchio, 165 — Mens. — Relig., di 8 pag. — 1° num. 1882 — Abb. L. 2.

Missione della Donna — Alba (Cuneo) — Bimens. — Lett., di 16 pag. — 1° num. 1874 — Abb. L. 5.

» » — Lecce.

Missioni Cattoliche — Milano, v. S. Calocero, 9 — Sett. — Illust., di 12 pag. — 1° num. 1872 — Dir. Scurati sac. Giacomo — Abb.: 6 ms. L. 6; 12 ms. L. 10.

» **Francescane** — Firenze, v. Ghibellina, 53 — Mens. — Di 64 pag. — 1° num. 1891 — Abb. L. 10.

Mitraglia Elettorale — Firenze, v. Palazzuolo, 22 — Di 4 pagine (30 × 23) — 1° num. 11 settembre 1892.

Moccone — Acri (Cosenza) — Bimens. — Polit., di 4 pag. (34 × 24) 1° num. 25 novembre 1891 — Abb. L. 3.

Moda — Milano — Mens. — Di 8 pag. (34 × 20) — 1° num. dicembre 1877 — Prof. F.lli Treves — Abb.: 3 ms. L. 3; 6 ms. L. 6; 12 ms. L. 12 — U. P.: 3 ms. fr. 4; 6 ms. fr. 8; 12 ms. fr. 15.

» **Elegante** — Milano, v. Vittoria, 43 — Mens. — Profess., di 4 pag. — 1° num. 1892 — Abb. L. 12.

» **Genovese** — Genova, v. Giulia — Mens. — (3. ediz.), di 8 pag. (41 × 29) — 1° num. 1883 — Dir.-resp. Russo G. — Abb.: alla 1ª Ediz. in nero L. 3; 2ª ediz. colorata L. 5.; alla 3ª ediz., modelli L. 8.

» **Illustrata** — Milano, v. Pasquirolo — Ogni giov. — Di 16 pag. — 1° numero novembre 1886 — Prop. Soc. Sonzogno — Dir. Brambilla dott. Luigi — Abb.: 6 ms. L. 3; 12 ms. L. 5; — U. P.: 6 ms. L. 4,50; 12 ms fr. 8.

» **Pratica** — Milano, v. S. Simpliciano, 5 — Sett., — Di 8 pag. — — 1° num. 1892 — Prop. Bolaffio F. — Abb.: L. 5; U. P. fr. 8 — Alla piccola ediz.: Abb. L. 2,50 — U. P. fr. 4.

Digitized by Google

Moda Italo Franco Americane — Torino, v. Po, 2 — Mens. — Disegni geometrici (26 × 36) — Dir.-prop. Raffignone Vittorio — Abb.: 3 ms. L. 5; 6 ms. L. 10; 12 ms. L. 18.

» **Parigine e Mode Italiane** — Torino — Mens. — Di 4 pag. — 1° num. 1882.

***Modelli e figurini di mode** — Milano, vic. Rovello, 1 — Bimens. (27 × 38) — 1° num. 1892 — Abb. L. 2,50; U. P. fr. 3.

Moderno Zooiatro — Torino, v. Saluzzo, 9 — Bimens. — Veterinaria, di 20 pag. — 1° num. 1890 — Abb. L. 8.

Modificazioni e Aggiunte alle Istruzioni Postali — Roma — Mens. — Di 16 pag. — 1° num. 1893 — Abb. L. 3.

Momento — Ancona — Ogni dom. — Di 4 pag. (42 × 28) — 1° num. 6 ottobre 1892.

» — Cosenza — Sett. — Polit., di 4 pag. — 1° num. 1893 — Abb. L. 6.

» — Roma — Mens. — Polit., di 4 pag. — 1° num. 1892 — Abb. L. 20.

Monarchia — Roma (?).

***Mondo Artistico** — Milano, v. S. Pietro all'Orto, 11 — Sett. — Di 16 pag. (38 × 27) — 1° num. luglio 1867 — Dir.-prop. Fano Alessandro — Abb.: 6 ms. L. 16; 12 ms. L. 30; — U. P.: 6 ms. fr. 22; 12 ms. fr. 40.

***Mondo Cattolico Illustrato** — Roma, v. Corso, 22 — Sett. — Relig. artistico — Dir. Vercellini C. M. — Abb. L. 6.

***Mondo Piccino** — Milano — Sett. — Educ., di 8 pag. (29 × 30) — 1° Num. 4 marzo 1886 — Prop. F.lli Treves — Dir. Tedeschi Achille — Abb.: L. 3; U. P. fr. 6.

Mondo Umoristico — Milano, v. S. Simpliciano, 5 — Sett. — 1° num. 1890 — Dir.-prop. Bolaffio F. — Abb.: 3 ms. L. 2,50; 6 ms. L. 5; — U. P. 6 ms. fr. 4; 12 ms. fr. 8.

Monferrino — Casale Monferrato (Alessandria) — Ogni dom. — Polit. — 1° num. 1885 — Abb. L. 3.

Mongibello — Messina — Occasionale — Di 4 pag. (28 × 26) — 1° num. 13 ottobre 1892.

Moniteur européen des chemins de fer — Roma, v. Panetteria, 4 — Abb. L. 12.

Monitore Acerrano — Acerra (Caserta) — Polit., di 4 pag. (31 × 22) 1° num. 14 agosto 1887 — Dir. Tortora Beniamino — Abb. L. 3

» **Agricolo** — Treviso — Trimestr., di 4 pag. — 1° num. 1887 — Gratis.

» **Amministrativo Giuridico** — Chiavari (Genova) — Bimens. — Di 24 pag. — 1° num. 1877 — Abb. L. 10.

» **degli Annunzi** — Napoli.

» **Campano** — S. M. Capua Vetere (Caserta) — Sett. Polit., di 4 pag. — 1° num. 1884 — Dir. Signori Eugenio — Abb.: 6 ms. L. 3; 12 ms. L. 5.

» **Commerciale delle Puglie** — Bari — Sett. — Di 4 pag. — 1° num. 1893 — Abb. L. 8.

» **Diocesano** — Chieti — Mens. — Relig., di 32 Pag. — 1° num. 1893 — Abb. L. 5.

» **dell'Elettromeopatia** — Bologna, v. Mazzini, 46 — Bimens. — Di 8 pag. — 1° num. 1880 — Abb.: L. 6; U. P. fr. 8.

» **Europeo delle ferrovie** — Roma, p. Barberini, 47 — Dir. Golorani I. — Abb. L. 24.

» **Giuridico** — Bologna — Bimens. — Di 16 pag. — 1° num. 1893 — Abb. L. 12.

Digitized by Google

Monitore RR. Guardie di Finanze — Roma, p. Montecitorio, 125. Sett. — Di 4 pag. (44 × 62) — 1° num. 1 giugno 1888 — Prop. Artero Innocenzo — Abb.: 3 ms. L. 1; 6 ms. L. 2; 12 ms. L. 4.

» **degli Impiegati** — Milano — Sett. — Amm., di 4 pag. — 1° num. 1864 — Abb. L. 8.

» **degli Impieghi Vacanti** — Asti (Alessandria) — Mens. — Di 4 pag. — 1° num. 1887 — Abb. L. 10.

» **della Legislazione** — Genova, v. Valeria, 9 — Trimens. — Bibliog., di 16 pag. — 1° num. 1 gennaio 1889 — Dir. Grasso G. — Abb. L. 10.

» **delle Leggi** — Genova — Sett. — Giuridico, di 8 pag. — 1° num. 1885 — Abb. L. 10.

» **Liturgico** — Macerata — Bimens. (1-15) — Relig. — Di 16 pag. (26 × 17) — 1° num. 1887 — Dir. Gaspari sac. Aristide — Abb.: L. 3,50 — U. P. fr. 4,50.

» **del Lotto** — Parma — Sett. — 1° num. 14 ottobre 1891 — Tir. 700 copie — Dir.-prop. Ruffoni Carlo — Abb.: 3 ms. L. 1,50; 6 ms. L. 2,50; 12 ms. L. 4,50.

» **dei Medici** — Roma, v. Guardiola, 22-23 — Sett., di 8 pag. — 1° num. 1890 — Dir. G. Puccinelli — Abb.: 6 ms. L. 3,50; 12 ms. L. 6.

» **della Moda** — Milano, v. Solferino. 24 A — 4 ediz. — (28 × 38) — 1° numero gennaio 1867 — Prop. Garbini F., — Dir. Della Questa Pepita — Abb.: 1.ª Ediz. (mens.): 6 ms. L. 3,50; 12 ms. L. 6 — 2ª e 3ª ediz. (Bimens.) e 4ª ediz. (sett.): 6 ms. L. 7,50; 12 ms. L. 14.

Monitore dei Prestiti — Milano — Sett. — Comm., di 8 pag. — 1° numero 1875 — Abb. L 5; U. P. fr. 8 — Col « Sole » L. 30 e « Fallimenti » L. 44.

» **dei Pretori** — Firenze, v. Calzaioli, 12 — Sett., di 8 pag. — 1° num. 1 luglio 1875 — Dir.-prop. avv. Bellini G. — Abb.: 6 ms. L. 5; 12 ms. L. 9.

» **dei Reali Carabinieri** — Roma — Sett. — Di 4 pag. (44 × 62) — 1° num. 1 dicembre 1872 — Tir. 2,500 copie — Prop. Artero Innocenzo — Abb.: 3 ms. L. 1,50; 6 ms. L. 3; 12 ms. L. 5.

» **Religioso** — Caltagirone (Catania) — Bimens. — Relig., di 4 pag. — 1° num. 1872 — Abb. L. 2.

» **Religioso della Diocesi** — Piazza Armerina (Caltanisetta).

» **Siciliano** — Palermo — Sett. — Di 4 pag. (29 × 45) — 1° num. 1894 — Abb.: 6 ms. L. 3; 12 ms. L. 5.

» **Sud Americano** — Genova. (?).

» **delle Strade Ferrate** — Torino — Sett., di 16 pag. 1° num. 1868 — Abb.: 3 ms. L. 6; 6 ms. L. 11; 12 ms. L. 20.

» **Tecnico** — Milano — Bimens. (5-20) — Di 8 pag. (18 × 36) — 1° num. 15 dicembre 1884 — Prop. Gussoni Vittorio Giovanni — Dir. Manfredini ing. Achille — Abb. L. 5; U. P. fr. 8.

» **Terapeutico** — Napoli — Mens. — Scient. — 1° num. 1883 — Abb. L. 5.

» **dei Tribunali** — Milano — Sett. — (20 × 29) — 1° num. 1 gennaio 1860 — Dir.-prop. Porro avv. prof. E. A. — Abb.: 3 ms. L. 6,50; 6 ms. L. 13; 12 ms. 26 — U. P.: 3 ms. fr. 7; 6 ms. fr. 14; 12 ms. fr. 28.

Digitized by Google

Anno XXI. Milano, 10 Marzo 1895 N. 10.

MONITORE dei PRESTITI

Giornale settimanale Finanziario
CON TUTTE LE ESTRAZIONI NAZIONALI ED ESTERE
Rivista Politica, Finanziaria, Industriale e Commerciale
SI PUBBLICA OGNI DOMENICA

Conto corrente colla Posta
ABBONAMENTI
Per un anno: Italia L. 6.—
» Estero » 8.—
Un numero separato Cent. 50

Milano - Via Carmine, 5 — DIREZIONE ED AMMINISTRAZIONE — Via Carmine, 5 - Milano

Conto corrente colla Posta
INSERZIONI
a prezzi da convenirsi
I pagamenti sempre anticipati

Ricordatevi delle urgenze dei nostri elenchetti

Acquistate i Biglietti della LOTTERIA NAZIONALE DI BENEFICENZA
A FAVORE DEL
Collegio REGINA MARGHERITA in ANAGNI
sotto il Patronato di S. M. la Regina

Lire 250,000 di Premi

Ogni Biglietto costa UNA LIRA e può vincere 150,000 Lire

I Biglietti sono in vendita in Milano presso l'Amministrazione del *Monitore dei Prestiti*, via Carmine, 5.
Ogni commissione di Biglietti sia accompagnata da Cent. 45 per la raccomandazione delle lettere.

Pagando soltanto UNA LIRA
gli egregi Abbonati al *Monitore dei Prestiti* riceveranno:

Cronaca dell'Esposizione di Belle Arti (Milano 1894. — Splendido Album artistico con oltre cento incisioni e circa 150 pagine di testo.

Ed altri due interessanti volumi

SOMMARIO

La Settimana Politica — Rivista Finanziaria — Bollettino Ufficiale della Borsa di Milano — Rivista Commerciale — Pagamento dei Consolidati 5 %. — La Cooperativa Agricola Italiana — Il Credito fondiario in Sicilia e in Sardegna — Banca Agricola mantovana — Banca popolare di Seregno — Banca popolare di Vicenza — Banca popolare di Valdagno — Le Assicurazioni.

Quida degli Azionisti: Adunanze — Interessi, dividendi e rimborsi — Conversione di Titoli

Ultime Estrazioni Nazionali: Milano: Società del Pubblico Macello — Modena 1871 — Credito fondiario del Banco di Napoli

Ultime Estrazioni Estere: Belgio 1881 — Budapest 1870 — Brunswick 1865 — Croce Rossa Ungherese 1882 — Fiorini 1868 — Gand 1868 — Ginevra 1881 — Liegi 1879 — Prestiti Banca 1871 — Roubais e Tourcoing 1860 — Stanislao 1869 — Saxonia-Meiningen 1870 — Vienna 1864 e 1874.

Corrispondenza coi signori Abbonati.

LA SETTIMANA POLITICA

Milano, 9 Marzo

La Francia ha accettato l'invito dell'Imperatore Guglielmo: una sua flotta assisterà insieme con quelle di tutti gli Stati d'Europa alla inaugurazione del canale del Nord. Per un certo tempo il Gabinetto francese è stato esitante nel prendere una risoluzione, specie in seguito alle proteste dei radicali e dei socialisti, ma poi per l'assistenza, dicesi, del Ribot — presidente del Consiglio — e dell'Hanotaux — ministro degli esteri — prevalse il principio più ampio e più giusto.

Un riflesso da parte della Francia avrebbe irritato grandemente la Germania e provocata una tensione di rapporti pericolosa. Del resto la diplomazia ebbe una buona idea onde in parte appagare l'amor proprio dei francesi col combinare che le due squadre francesi e russe — costituite dallo stesso numero di navi, comandate da un ufficiale di identico grado — abbiano ad arrivare contemporaneamente nelle acque di Kiel ed abbiano ad ancorarsi l'una accanto all'altra.

Per quanto in Francia ora sieno in parte abolliti gli entusiasmi per la Russia, poichè è nella convinzione generale che l'alleanza non esiste, e comunque, che la Russia non incoraggierebbe una politica di azione della Francia, tuttavia il fatto della unione delle due flotte gioverà a calmare in parte le susceltibilità eccessive del francesi.

Dal punto di vista politico però le feste di Kiel coll'intervento della flotta francese non avranno alcuna importanza. Già altra volta l'imperatore Guglielmo, con lodevole iniziativa, ha cercato di avvicinarsi alla Francia, ma non vi è mai riuscito.

Perciò i sciovini francesi hanno torto di commuoversi così fortemente per un atto di semplice cortesia che del resto onora la Francia, poichè non è, d'altronde, la prima volta che la Francia, senza, e giustamente sentirenne umiliata e senza venir meno alle sue aspirazioni, sbbe riguardi di convenienza verso la Germania.

La Francia non ha forse inviato una sua missione ai funerali di Federico III ed accettato l'invito dell'Imperatore Guglielmo alla conferenza internazionale sulla questione operaia senza che il suo programma di politica estera non subisse cambiamenti?

RIVISTA FINANZIARIA

Milano, 9 Marzo ore 15.

Dopo ottorne vicende la settimana chiude brillantissima, e tutti i sintomi ci sono perchè ci si possa ripromettere un'altra migliore.

Gli attacchi all'Italiana e all'*Esterone* (che sono oggi le due Rendite più oscillanti, perchè in esse è maggiormente impegnata la speculazione) furono parecchi e vigorosi, ma altrettanto forte e resistente è la posizione a sopportare — volta a volta la vittoria pare propenda pei venditori, ma è vittoria di breve durata, bisogna saperne approfittare, perchè in breve ora, la situazione si modifica, la ripresa si delinea e la quota si spinge fin là dove si vuole lasciarla spingere; il mercato parigino è diretto da mano maestra, e'è un aurigo alle redini che sa quello che vuole, che sa tirarsi in disparte durante le mataeanzi della bufera, e intervenire nel momento in cui è dimostrata l'opportunità dell'intervento.

Ond'è, che quando il mercato assume quella fisonomia, che si avvicina molto allo scoraggiamento, e quando i realizzi, accennano a finire, il partito dirigente, approfittando dei pezzi bassi, in due o tre sedute, rimette la quota al suo livello primitivo, pronto, se occorre, a frenare lui stesso lo scoperto, se esso fosse dominato dalla paura, cadesse nella esagerazione opposta, cioè accennasse a voler fare più di quanto si desidera. Insomma il risultato finora si in condizioni eccezionalmente favorevoli e non cederà tanto presto le redini, almeno fintanto che non si modificheranno in peggio le condizioni del mercato monetario europeo sempre eccellenti, sempre indicatissime per l'aumento. Il denaro abbondante è sempre accenno del rialzo e per poco che la situazione attuale si mantenga, i fondi di Stato e tutti i valori a reddito fisso, non possono che aumentare ancora. Il miglioramento potrà essere lento, si dovrà ribattere forse, in parte la strada già fatta, ma il risultato non può essere che uno: nuovo aumento.

Del resto il riporto di quindicina a Parigi diede (se non fu mascherato) una situazione normale, normalissima dodici centesimi non danno indizio di posizioni ingombranti il mercato, e ciò dipende, ripeto, dal modo col quale si è saputo e si sa regolarlo non opponendosi anzi facilitando i realizzi, il pericolo si mantiene elastico, leggero e sempre pronto alla ripresa.

Vienna ha avuto ancora qualche giornatuccia proprio cattiva, durante la settimana che termina oggi, ma la compiesso la calma e un po' di buon'umore, pare, debbano presto ritavere il sopravvento

Berlino ferma pei valori locali, poco oscillante pei nostri, non ha fatto molto parlare di sè: Londra meno buona dno ad avant'ieri, segna ordi oscillazioni nelle ultime ventiquattro ore.

Qui gli affari non furono molto attivi, ed i prezzi sovrchiamente ottimisti: però tutto sogna miglioramento da sabato, sezione fatta per le azioni del Credito Italiano che lasciamo sabato mattina a 565 e stamane vedo offerte a 560. E' un male per il nuovo istituto queste oscillazioni che non hanno, o quasto meno non dovrebbero avere ragione d'essere!

Ricercatissimi tutti i valori industriali e in prima linea il Cotonificio Cantoni che non trova venditori neanche a 440. E non può essere diversamente: perchè vendere coi risultati eccellenti che dà il Cotonificio Cantoni e che promette di dare per una lunga serie d'anni!

Lo stesso dicasi del Lanificio Rossi che trova compratori a 4385, prezzo secondo mè più che modesto, e quindi assolutibile a forte aumento.

Per dare un'idea dello sviluppo sempre crescente del Lanificio Rossi, pubblico poche cifre che tolgo dai bilanci e che valgono meglio di ogni altro argomento a dimostrare la situazione straordinariamente favorevole che quell'istituto ha raggiunto:

	1892	1893	1894
Operai	4,464	4,518	5,170
Produz. pezze . .	74,733	79,918	83,980
» merinos m.	3,438,320	4,310,905	5,735,510
» altri chili	2,471,977	2,647,404	2,905,171
Vendite in lire .	17,158,627	16,176,069	20,484,417

In questa poche cifre sta la dimostrazione del come si possa rimanere più che moderato il prezzo di 4385 per le Azioni del Lanificio Rossi!

Ricercato il Cotonificio Bergamasco a 295.

e il Valsarinna a 384.

Il resto non merita speciali commenti. Rose il solito specchietto di raffronto:

	Prezzi di ottobre	Prezzi di ieri mattina
Rendita. . . .	98.85	98.87
Banca d'Italia .	530.—	540.—
Credito Italiano	565.—	560.—
Meridionali . .	651.—	662.—
Mediterranee .	504.—	503.—
Robattino . . .	305.—	314.—
Lanificio Rossi .	4375.—	4385.—
Coton. Cantoni .	434.—	441.—
» Valsarinna	382.—	384.—
» Bergamasco	285.—	295.—
» Veneziano	238.—	243.—
Linificio . . .	93.—	93 1/2.
Edison	223.—	221.—
Cementina . . .	2305.—	2315.—
Ital. Zucchari .	176.—	174.—

Lo Chèques Parigi che sabato valeva 105.60 è segnato stamattina 105.80.

C. V.

Digitized by Google

Monitore Zoologico Italiano — Firenze — Mens. — Di 16 pag. — 1° num. 1890 — Abb. L. 10.

Mont-Blanc — Aosta — Ogni ven. — Polit., di 4 pag. (70 × 48) — 1° num. 5 gennaio 1894 — Dir.-prop. Duc. Edoardo — Abb.: 3 ms. L. 1,75; 6 ms. L. 3,50; 12 ms. L. 6,50.

Montagna — Pistoia (Firenze) — Ogni sab. — Di 4 pag. (34 × 23) — 1° num. 30 gennaio 1892 — Abb. L. 3.

Montanaro — Urbino — Bimens. — Democ. social., di 4 pag. (33 × 25) — 1° num. 10 marzo 1894 — Abb. L. 2.

Monte Rosa — Varallo (Novara) — Sett. — Polit., di 4 pag. — 1° num. 1861 — Abb.: 3 ms. L. 3; 6 ms. L. 5; 12 ms. L. 8.

Mônviso — Saluzzo (Cuneo) — Bisett. — Polit., di 4 pag. — 1° num. 1883 — Abb.: 6 ms. L. 3,50; 12 ms. L. 6.

Mónzese — Monza (Milano) — Sett. — Polit., di 4 pag. — 1 num. 1889 — Abb.: 6 ms. L. 1,50; 12 ms. L. 3.

Morgagni — Milano — Sett. — Medic., di 16 pag. (17 × 59) — 1° num. 1858 — Tir. 3000 copie — Prop. Vallardi Francesco — Dir. Buffalini Luigi — Abb. L. 12; U. P. L. 18.

Morgagni — Napoli. (?)

Mosca — Reggio Emilia — Sett. — Umor. satir., di 4 pag. (31 × 22) — 1° num. 30 agosto 1891.

Moscone — Oleggio (Novara) — Sett. — Polit., di 4 pag. (32 × 23) — 1° num. 8 maggio 1892 — Abb. L. 3,60.

Moto — Imola (Bologna) — Polit., di 4 pag. — 1° num. 1893 — Abb. L. 3.

Moto — Cava dei Tirreni (Salerno) — Org. dei lavor., di 4 pag. (37 × 25) — 1° num. 1 aprile 1893.

Motto per ridere — Milano, v. Stella, 9 — Ogni Dom. — Umor., di 12 pag. (24 × 16) — Dir.-prop. Aliprandi Carlo — Abb. L. 5; U. P. L. 10.

Movimento — Catania — Polit., di 4 pag. (38 × 28) — 1° num. 4 novembre 1892.

Movimento — Catanzaro — Polit., di 4 pag. (39 × 27) — 1° num. 5 novembre 1894 — Abb. L. 10.

» **Cattolico** — Bassano (Vicenza) — Mens. — Relig., di 32 pag. — 1° num. 1880 — Abb. L. 3.

» **Cattolico** — Bologna — Mens. — Relig. di 48 pag. — 1° num. 1880 — Abb. L. 3.

» **Cattolico** — Venezia — Abb. L. 3.

» **farmaceutico indust.** — Roma — Mens. — (16 × 24) — 1° num. 1 gennaio 1884 — Prop. Fratelli Capaccini — Dir. Capaccini Casimiro — Abb. L. 3; U. P. fr. 6.

» **Giuridico** — Napoli — Mens. — Di 40 pag. — 1° num. 1891 — Dir. D. Giura — Abb. L. 6.

» **Impiegati Civili e Militari in attività di servizio e dei pensionanti civili e militari** — Roma (Ministero Agricoltura).

» **degli Infermi negli Ospedali** — Roma (Ministero Agricoltura).

» **Medico** — Roma — Bimens. — (25 × 16) — 1° num. 1 genn. 1884 — L. 3.

» **Scolastico** — Caserta — Sett. — Lett., di 4 pag. — 1° num. 1893 — Abb. L. 4.

» **dello Stato Civile** — Roma (Ministero Agricoltura).

Mozzino — Modena — Ogni Dom. — Organo della Lega Socialista modenese, di 4 pag. (36 × 27) — 1° num. 22 maggio 1893 — Abb. L. 3.

Digitized by Google

Milano - CARLO ALIPRANDI - Editore

Anno VII - N. 169

CENTESIMI 10 al numero

Abbonamento a 50 numeri L. 5

il Motto per Ridere

PERIODICO UMORISTICO ILLUSTRATO.
Monologhi - Barzellette - Poesie - Fiabe - Aneddoti - Novelle, ecc.
ESCE OGNI DOMENICA
(Non si restituiscono i manoscritti).

Bericoletti, trovandosi in occasione di una festa in casa della marchesa Bellorini, racconta, secondo il suo solito, una delle tante avventure di battaglia a cui egli prese parte.

— In uno di quegli accaniti combattimenti, intanto che il fuoco tremendo dell'artiglieria decimava le file della compagnia che si slanciavano nella mischia, perdemmo il nostro bravo capitano, che fu colpito da una palla di cannone che gli portò via netta la testa. Queste sono le sue ultime parole:

— *Seppellitemi qui ove sono caduto.*

Muratore — Spezia (Genova) — Polit., di 4 pag. — 1° num. 1885.
Muratori — Roma — Bimest. — Stor. — Abb.: 6 ms. L. 5; 12 ms. L. 10.
Musée des Enfants — Roma, v. Minerva, 47 — Mens. — Prop. Desclée Lefebvre e C. — Abb. L. 6; U. P. fr. 6.
***Musée des Jeunes filles** — Roma, v. Minerva, 47 — Mens. — Mode — Prop. Desclée Lebfevre e C. — Abb. L. 6; U. P. fr. 6.
Museo Civico di Storia Naturale — Trieste (Austria).
***Museo delle Missioni Cattoliche** — Torino, Borgo S. Donato, 31 — Bimens. (1-15) — Di 4 pag. (20 × 13) — 1° num. 1 gennaio 1858 — Prop. Agostino Canonico Berten — Abb. L. 3; U. P. fr. 3,50.
Museo Scolastico Vitale Rossi — Spello (Perugia) — Trimest. di 8 pag. — 1° num. 1889 — Gratis.
Museo Storico Artistico Valesiano — Varallo (Novara) — Mens. — Di 16 pag. — 1° num. 1883 — Abb. L. 8.
Musica Sacra — Milano, v. Lanzone 2 — Mens. — Di 16 pag. (33 × 22) — 1° num. 1876 — Abb.: Testo L. 3; Musica canto L. 7; Musica organo L. 6; Completo L. 10 — U. P.: fr. 3,60; fr. 8,50; fr. 7; fr. 12.

Nano Rosso — Roma. v. Lavatore, 88 — Ogni dom. — Umor. illus. — Prop. Perino Edoardo — Abb.: 3 ms. L. 0,75; 6 ms. L. 1,50; 12 ms. L. 3.
***Naples Echo (The)** — Napoli — Ogni sab. — Giornale pei forastieri (100 × 65) — 1° num. 23 agosto 1891 — Dir.-prop. Berthe Hyacinte — Abb. L. 10; U. P. fr. 10,50.
Napoli — Napoli, v. Sette Dolori, 66 — Ogni dom. — Polit. di 4 pag. (60 × 44) — 1° num. 1886 — Abb.: 6 ms. L. 5; 12 ms. L. 7.
» **Avvisi** — Napoli — 6 v. Sett. — di 4 pag. — 1° num. 1893 — Abb. L. 10.
* » **Nobilissima** — Napoli, v. Monte di Dio, 15 — Mens. Storico. di 16 pag. (35 × 25) — 1° num. feb. 1892 — Abb.: 6 ms. L. 3; 12 ms. L. 6.*
***Natura e Arte** — Milano, corso Magenta, 48 — Bimens. — Riv. letter. (20 × 29) — 1° num. 1891 — Abb. L. 20; U. P. fr. 25.
Naturalista Siciliano — Palermo — Mens. — Di 48 pag. — 1° numero 1881 — Abb. L. 10.
Nazionale — Zara (Austria) — Bisett.
Nazione — Firenze, v. S. Gallo, 23 — Quot. — Polit. di 4 pag. 62 × 46) — 1° num. 1859 — Abb.: 1 ms. L. 2; 3 ms. L. 5; 6 ms. L. 10; 12 ms. L. 20 — U. P.: 3 ms. fr. 10; 6 ms. fr. 20; 12 ms. fr. 40.
» **Armata** — Arona (Novara), v. Pertosi — Di 4 pag. (38 × 28) — 1° num. 7 ottobre 1892.
» **Italiana** — Buenos Ayres, Calle Reconquista, 492 — Bisett. — Polit. di 4 pag. — 1° num 1882 — Prop. F.lli Barbieri — Abb. fr. 96.
» **Italiana illustrata** — Roma — Sett. — Abb.: 6 ms. L. 6; 12 ms. L. 10.
Nella Terra di Nuraghes — Sassari.
***Neptunia** — Venezia, S. Stefano, 1536 — Bimens. — Scient. prat. — Dir.-prop. Levi Morenos D. — Abb. L. 12.
Nigrizia — Verona — Bimens. — Catt. di 32 pag. (23 × 16) — 1° numero gen. 1883 — Tir. 700 copie — Abb. L. 3,50; U. P. fr. 4.
Noncello — Pordenone — Sett. — Polit. di 4 pag. — 1° num. 1889 — Abb. L. 5.
***Nostro Giornale** — Milano, Pal. Flori — Mens. — Econom. (25 × 35) — 1° num. agosto 1894 — Tir. 6000 copie — Prop. « Unione Cooperativa » Abb. L. 1; U. P. fr. 1,50. — Gratis ai Soci.

Digitized by Google

Notariato Italiano — Palermo — Bimens. — Notarile, di 20 pag. — 1° num. 1877 — Abb. L. 10.

Notarista — Venezia.

Notizia — Milano, corso P. Vittoria, 50 — Ogni dom. — Monar. (54×78) — 1° num. 31 marzo 1895 — Prop. Cesana Angelo — Dir. Mariani Leopoldo — Abb.: 3 ms. L. 1,25; 6 ms. L. 2,50; 12 ms. L. 5 — U. P.: 6 ms. fr. 3; 12 ms. fr. 6.

Novelliere Illustrato — Torino, v. Genova, 3 — Di 8 pag. (30 × 11) — 1° gen. 1880 — Prop.: Sperani G. e figli — Dir. Ghirardi prof. G. B. — Abb. L. 3; U. P. fr. 5.

Novità — Milano, v. Pasquirolo, 14 — Prop. Società Sonzogno — Mens. Mode, di 8 pag. (28 × 39) — 1° num. 10 gen. 1866 — Abb. L. 8 — U. P. fr. 10.

Novità d'Estate — Palermo — Annuale — Mode, di 32 pag. — 1° numero 1891 — Gratis.

Nuntius Romano — Roma, Borgo Vecchio, 165 — Mens. — Relig., di 16 pag. — 1° num. 1882 — Abb. L. 3.

Nuova Antologia — Roma, v. Corso, 166 — Bimens. (1 × 16) — (27 × 17) — 1° num. gen. 1866 — Dir. Protonotari Campi dott. comm. Giuseppe — Abb.: 3 ms. L. 13; 6 ms. L. 23; 12 ms. L. 42 — U. P. 3 ms. fr. 14; 6 ms. fr. 25; 12 ms. fr. 46.

» **Bilancia** — Aversa (Caserta), v. Seggio — Bimens. — Di 4 pag. (38 × 20) — 1° num. 10 gen. 1889 — Abb. L. 3.

» **Civiltà** — Firenze, v. Neri, 1 — Ogni sab. — Di 4 pag. (46 × 33) — 1° num. 13-14 ottobre 1895 — Abb. L. 3.

» **Cronaca d'Arte** — Palermo — Mens. — Lett. di 12 pag. — 1° num. 1893 — Abb. L. 0,50.

» **Eco Cattolica** — Crema (Cremona) — Bimens. — Relig., di 4 pag. (36 × 28) — 1° num. 1 aprile 1892 — Abb. L. 1,50.

» **Gazzetta** — Catania — Ogni dom. — Polit. di 4 pag. (38×29) — 1° num. 23 marzo 1892 — Abb. L. 4.

» **Giurisprudenza Amministrativa** — Avellino — Sett. — di 8 pag. — 1° num. 1869 — Abb. L. 10.

» **Idea** — Venezia — Ogni sab. — Social., di 4 pag. (38 × 28) — 1° num. 5 agosto 1893 — Abb. L. 3.

» **Mondovì** — Mondovì — Ogni sab. — (40 × 27) — 1° num. 17 gennaio 1891 — Abb. L. 4.

» **Parrocchia di S. Alfonso Maria de' Liguori** — Torino — Mens. — Relig., di 4 pag. — 1° num. 1892 — Abb. L. 14.

» **Pinerolo** — Pinerolo (Torino) — Ogni sab. — Polit., di 4 pag. — 1° num. 7 gennaio 1893 — Abb. L. 5.

» **Rassegna** — Catania — Mens.

» **Rivista Misena** — Arcevia (Ancona) — Mens. — Lett. di 16 pag. (24 × 16) — 1° num. 31 ottobre 1888 — Dir.-prop. Anselmo Anselmo — Abb. L. 5; U. P. fr. 6.

» **Rivista di Psichiatria Neuropatologia antropologia . . . . . e terapia** — Napoli — Mens. — Di 20 pag. — 1° num. 1892 — Abb. L. 7.

» **Nuova Rivista degli Scacchi** — Livorno, v. Flori, 1 — Mens. — Di 32 pag. (22 × 15) — 1° novembre 1875 — Dir. Salvioli Carlo (Venezia) — Abb. L. 10; U. P. fr. 12.

» **Sardegna** — Sassari, p. d'Italia, 5 — Quot. — Polit., di 4 pag. (57 × 41) — 1° num. 9 agosto 1841 — Dir. cav. Medardo Riccio — Abb.: 1 ms. L 1.50; 3 ms. L. 4,50; 6 ms. L. 8; 12 ms. L. 15 — U. P.: 1 ms. fr. 3; 3 ms. fr. 9; 6 ms. fr. 16; 12 ms. fr. 30.

Digitized by Google

Nuova Scena — Venezia, S. Giustina — 3 v. al mese — Lett. di 4 pag. (46 × 32) — 1° num. 1884 — Dir.-prop. Bagattini Luigi — Abb. L. 10.

» **Scienza** — Todi (Perugia) — Trimestr. di 128 pag. — 1° numero 1884 — Abb. L. 10.

» **Sentinella** — Taranto — Sett. — Polit., di 4 pag. — (46 × 34) — 1° num. 1 marzo 1893 — Abb. L. 10.

» **Sicilia** — Palermo — Sett. — Polit. di 4 pag. — 1° num. 1887 — Abb. L. 12.

» **Stampa** — Nicastro (Catanzaro) — Ogni sab. — Polit. di 4 pagine (48 × 33) — 1° num. giugno 1889 — Abb.: 3 ms. Li 1,50; 6 ms. L. 3; 12 ms. L. 6.

» **Sveglia** — Sciacca (Girgenti) — Bimens. — Progressista di 4 pag. (31 × 21) — 1° num. 7 settembre 1888 — Abb. L. 2.

» **Taranto** — Taranto — Ogni dom. — Democrat. — di 4 pag. (45 × 34) — 1° num. 14 marzo 1843 — Prop. Leggieri Franc. Dir. Portacci Tommaso Nicolò — Abb. 1 ms. L. 0,50; 3 ms. L. 1,50; 6 ms. L. 3; 12 ms. L. 6.

» **Tresa** — Luino (Como) — Ogni dom. — Commer., di 4 pag. (42 × 28) — 1° num. 7 gennaio 1894 — Dir. G. Ganna — Abb. L. 5.

» **Vercelli** — Vercelli (Novara) — 3 v. Sett. — polit. — Di 4 pagine — 1° num. 1880 — Abb. L. 9.

Nuove letture Popolari — Mondovì (Cuneo) — Bimestr. — Relig. di 32 pag. — 1° numero 1 maggio 1878 — Dir. Bergonzo Giorgio — Abb. L. 3.

Nuovi Annali di Agricoltura Siciliana — Palermo — Trimest. di 60 pag. — 1° num. 1890 — Abb. L. 10.

Nuovo Amastratino — Mistretta (Messina) — Sett. — Social., rad. battagl., di 4 pag (34 × 24) — 1° num. 30 dicembre 1894 — Tir. 2000 copie — Dir.-prop. Barisotto Cosentino Vincenzo — Abb.: 6 ms. L. 2; 12 ms. L. 3 — U. P. il doppio.

» **Archivio Veneto** — Venezia — Trimest. — Lett., di 250 pag. 1° num. 1871 — Dir. Stefani F. — Abb. L. 21.

» **Censore** — Velletri (Roma) — Sett. — Polit., di 4 pagine — 1° num. 1882 — Abb. L. 3.

» **Cimento** — Pisa — Mens. — Matem. — 1° num. 1844 — Abb. L. 10.

» **Commercio di Genova** — Genova — Quotid. — Polit. — Abb. L. 18.

» **Corriere** — Spezia — Sett. — Agricolo, di 3 pag. — 1° num. 1893 — Abb. L. 4.

» **Corriere di Crema** — Crema (Cremona) — Sett. — Polit. Agric., di 4 pag. — 1° num. 1885 — Abb.: 6 ms. L. 1,50; 12 ms. L. 3.

» **Educatore** — Roma, v. Corso, 466 — Sett. — Di 20 pagine (35 × 25) — 1° num. 1882 — Dir. Veniali G. — Abb.: 6 ms. L. 4; 12 ms. L. 7 — U. P.: 6 ms. fr. 5,50; 12 ms. fr. 9,60.

» **Fra Diavolo** — Palermo — Bimens. — Di 4 pag. (30 × 20) 1° num. 19 maggio 1892.

» **Giornale** — Torino, v. Parini, 5 — Quot. — Lib. polit. — 1° num. 3 aprile 1895 — Dir. Banzatti avv. Vittorio — Abb.: 3 ms. L. 4,50; 6 ms. L. 9; 12 ms. L. 18 — U. P.: 3 ms. fr. 10; 6 ms. fr. 20; 12 ms. fr. 40.

» **Giornale Botanico Italiano** — Firenze — Trimestrale — (25 × 17) — 1° num. gen. 1894 — Tir. 400 copie — Abb. L. 25.

» **Imparziale** — Messina — 6 v. la Sett. — Polit., di 4 pag. — 1° num. 1890 — Abb.: 6 ms. L. 9,50; 12 ms. L. 18.

Digitized by Google

Nuovo Istitutore — Arezzo — Mens. — 1° num. 15 gennaio 1890 — (16 × 24) — Dir. Giosesi G. B. — Abb.: 6 ms. L. 1,75; 12 ms. L. 2,50.

» **Osservatore** — Torino, p. Madonna degli Angeli — Sett. — Lett., di 24 pag. — 1° num. 1890. — Abb. L. 6.

» **Popolo Cattolico** — Milano, v. Alfieri, 4 — Sett. — Illust. — Abb. L. 3.

» **Prometeo** — Chieti — Polit., umor., di 4 pag. (31 × 21) — 1° num. 30 ottobre 1892 — Abb. L. 4.

» **Risorgimento** — Alessandria — Filosofia educ. — Dir. Biglia Michelangelo — Abb. L. 12.

» **Risorgimento** — Parma — Mens. — Di 40 pag. — 1° num. 1890 — Abb. L. 12.

» **Sport** — Firenze, v. Strozzi, 4 — Bimens. — Di 8 pag. — 1° num. 1893 — Abb. L. 5.

» **Tramwai** — Brescia — Sett. — Umor., di 4 pag. — 1° num. 1893.

O Café Chantant — Napoli — Sett. — Umor., di 4 pag. — 1° num. 1893 — Abb. L. 5.

O di Giotto — Firenze, p. Signoria, 1 — Sett. — di 32 pag. — 1° num. 25 dicembre 1890 — Abb. L. 5.

Objavitely Dalmatinski (Avvisatore Dalmato) — Zara (Austria) — Bisett. — Polit., di 4 pag. — Abb. fiorini 1,50.

Occhialetto — Napoli — Sett. — Polit., lett., di 4 pag. — 1° num. 1873 Abb. L. 12.

Ogliastra alla riscossa — Lanusei (Cagliari) — Di 4 pag. (38 × 27) — 1° num. 15 ottobre 1892 — Abb. L. 4.

Oleotecnico — Lanciano (Chieti) — Semest. democ., di 4 pagine (26 × 17) — 1° num. maggio 1894 — Tir. 600 copie — Dir.-prop. D'Ovidio Nicola — Gratis.

Ombra — Ravenna, v. Massimo d'Azeglio, 1 B — Ogni sab. — di 4 pag. (42 × 31) — 1° num. 27 gennaio 1894 — Abb. L. 2,50.

Ombrone — Grosseto — Sett. — Lett. agr., di 4 pag. — 1° num. 1870 — Abb. 6 ms. L. 3,50; 12 ms. L. 5 50.

Omeopatia in Italia — Torino. (?)

Omnibus — Force (Ascoli Piceno) — Bimens. — Di 4 pag. (43 × 62) 1° num. 25 gennaio 1892 — Tir. 1000 copie — Prop. Grassi conte Pietro — Dir. Donzelli Agostino — Abb.: 6 ms. L. 1.25; 12 ms. L. 2.

» — Novi Ligure (Genova) — Ogni dom. matt. — Conserv. polit. indip., di 4 pag. (40 × 60) — 1° num. 1 genn. 1873 — Dir.-resp. Salvi M. Pasquale — Abb. L. 5; U. P. fr. 6.

Onda — Massa Marittima (Grosseto) — Sett. — Abb.: 6 ms. L. 2; 12 ms. L. 4.

Opera le Scuole d'Oriente — Milano, v. Zebedia, 2 — Bimens. — Religioso — Gratis ai soci dell'opera.

Operaio — Ascoli Piceno — Ogni sab. — Polit., di 4 pag. (40 × 28), 1° num. 7 gennaio 1893 — Abb. L. 5.

» — Catanzaro, c. Princ. Umb., — Bimens. progress. — 1° num. 1 gennaio 1891 — Tir. 1000 copie — Dir.-prop. Frangipane Francesco — Abb. L. 2.

» — Gattinara (Novara) — Sett. — Polit., di 4 pag. 1° num. 1882 — Abb. L. 4.

» — Massa — Sett. — Polit., 4 pag. — 1° num. 1889 — Abb. L. 2,50.

» — Padova — Sett. — Polit., di 4 pag. — 1° num. 1889 — Abb. L. 3.

Digitized by Google

Operajo — Pozzuoli (Napoli) — Sett. — Polit. lett., di 4 pagine — 1° num. 1889 — Abb. L. 4.
» — Trieste (Austria) — Bimens. — Di 4 pag. — 1° num. 1870.
» — Tunisi (Africa) — Polit. — 1° num. 1887.
» **Biellese** — Crevacuore (Novara) — Sett. — Polit., di 4 pag. 1° num. 1882 — Abb. L. 4.
» **Cattolico** — Carpi (Modena) — Sett. — Polit., di 4 pag. — 1° num. 1891 — Non fa abbonamenti.
» **Cattolico** — Vicenza — Sett. — Polit., di 4 pag. — 1° numero 1889 — Abb. L. 2.
» **Italiano** — Buenos Ayres — Quot. — Polit. amm., — 1° num. 1877 — Dir. Ottorini S. — Abb. 18 pesos.
» **Ligure** — Genova.
» **Nazionale** — Bologna — Bimens. (1-15) — Di 4 pag. — 1° num. 1879 — Abb. L. 6.

Ophis — Offida (Ascoli-Piceno) — Bimens (1-15) — Polit., di 4 pag. (37 × 25) 1° num. 3 dicembre 1889 — Dir. Allevi Giuseppe — Abb. L. 2,50 — U. P. fr. 7.

***Opinione Liberale** — Roma, p. di Pietra, 39 — Quot. — Polit., di 4 pag. (58 × 40) — 1° num. 26 gennaio 1848 — Dir. Torraca prof. M., dep. al Parlamento — Abb.: 1 ms. L. 2; ms. L. 5; 6 ms. L. 10; 12 ms. L. 20 — U. P.: 1 ms. fr. 4; 3 ms. fr. 12; 6 ms. fr. 24; 12 ms. fr. 36.
» **Nazionale** — Firenze, v. Anguilla, 19 — Quot. — Polit., di 3 pag. — 1° num. 1867 — Abb.: 3 ms. 4,50: 6 ms. L. 9; 12 ms. L. 18.

***Opportuno** — Vigevano (Pavia) — Sett. — Polit., relig., di 4 pag. (47 × 35) — 1° num. 13 ott. 1889 — Abb.: 6 ms. L. 2; 12 ms. L. 3,50.

Opposizione — Teano (Caserta) — Periodico — Polit., di 4 pag. (42 × 34) 1° num. 15 luglio 1893 — Abb. L. 6.

Orbis Catholicus — Roma. (?)

Ordine (Corriere delle Marche) — Ancona — Polit. di 4 pagine (51 × 38) 1° num. 1860 — Dir. Vettori Giacomo — Abb.: 1 ms. L. 2; 3 ms. L. 5; 6 ms. L. 10; 12 ms. L. 20
» **(Suppl. Ordine delle Domenica)** — Como — 6 v. la Sett. — Relig., di 4 pag. — 1° num. 1879 — Abb.: 3 ms. L. 5; 6 ms. L. 10; 12 ms. L. 18; il supplemento L. 2 all'anno.
» — Roma — Bisett. — Polit., di 4 pag. — 1° num. 1889 — Abb. L. 10.
» — Valletta (Malta-Inghilterra) — Ogni merc. — Relig., di 4 pag. 1° num. 1859 — Abb. 2 scellini.
» **della Domenica** — Como — Ogni dom. (suppl. all'Ordine) — Abb. L. 2.

Ore allegre — Roma — Ogni dom. (per i cacciatori e ciclisti), di 8 pag. — Dir.-Prop. E. Perino — Abb. L. 5.

***Oriente Serafico** — S. M. degli Angeli (Umbria) — Bimens. — Relig. di 32 pag. — 1° num. gennaio 1889 — Tir. 1500 copie — Dir. Santarelli P. — Abb. L. 4.; U. P. fr. 5.

***Orosi (Bollettino di Chimica, Farmacia e scienze affini)** — Firenze, v. Arentina, 111 — Mens. — Di 32 pag. (16 × 24) 1° num. gennaio 1878 — Dir. Giacomelli prof. Leopoldo — Abb. L. 5; U. P. fr. 6.

Ortica — Brindisi — Ogni dom. — Polit. operaio, di 4 pag. (43 × 28) 1 ottobre 1893 — Abb. L. 5.

Orticoltore Genovese — Genova — Bimens.

Orticoltura — Torino — Bimens. — di 24 pag. — 1° num. 1888 — Abb. L. 8.

Digitized by Google

Anno XXXII. – N. 9452 (Conto corrente colla Posta) Lunedì Martedì, 18-19 Marzo (Conto corrente colla Posta) Anno 1895. – N. 64

L'OSSERVATORE CATTOLICO

QUOTIDIANO

Ufficio e Redazione e per le Sede Anno L. 30 Sem. 15 Trim. 8 Altre L. 0 –
Conti dell'Unione Postale . . . . » 36 » 17 » 9
Un numero Cent. 10 — arretrato Cent. 20.

RECAPITO: Abbonamenti; vaglia, lettere, reclami, articoli, corrispondenze, libri e circolari: alla Redazione e Amministrazione dell'Osservatore Cattolico, Via Vittorio Alfieri, 4, presso la Chiesa della Trinità a Porta Tenaglia. Non si restituiscono i manoscritti.

Per le INSERZIONI e ANNUNZI dirigersi esclusivamente a Roma all'Ufficio Centrale di Pubblicità A. Manzoni e C. Piazza Poli, Fontana di Trevi, 90 e Bollenger, 2 – Berlino – Vienna – Francoforte s/M – Zurigo
4.ª pagina Cent. 50 (ogni linea) — 6.ª pagina L. 5 —

AL PAPA

Telegrammi da Cracovia 17 Marzo ai Sac. Pp. Agostiniani di Roma. – Ieri sera alle ore 6 pom. arrivò a Cracovia il Padre provinciale P. Gerlach, di Lodz, e per la sera che ha significato di Pace, i cattolici furono ripetutamente chiamati alle nostre ingressioni, e, almeno, posso il Padre Provinciale, che ha ricevuto a Lodz, nella sua casa che visitarono e di lui ospitarono. Il Padre, durante, cattivato a vivere dall'abbondanza di cose fatti, ed anco generosamente.

OFFERTE AL S. PADRE

Riporto L. 14,559 40

Il sacerdote Castelli D. Luigi, chiede, ringraziando l'Apostolica benedizione, offre . 5 —
Dalla Padre, chiedendo vivo interessamento e benedizione alcuna una volta il suo offre a mezzo del Sac. Pietro Cavalli . 1 —
Vitaq, nuovo pure perché bruciati pacchi del lodo del diritto. Sac. Raimondi Domenico. 5 —
Sono Padre, mia sorella Maria, che ha ricevuto la grazia di ottenere dalla Madonna della Salute, fanno tenere di V.S. al ministro di una speciale benedizione che sia superiorissima di salute e a gli giorni la tenue offerta di L. 1. Suo Leal Mariello Pietro di Cisano . . . . 1 —
Sacerdote Giuseppe di Bianco, offre . 3 —
Sacerdote di Affile . . . . 2 —

Totale L. 14,582 40

SOCCORRETE LE MORACHE POVERE

Il sacerdote Castelli D. Luigi, chiede, ringraziando, con alla preghiera della S. offerta quel di una Grazia, offre a sollievo delle loro miserie . . . 5 —
Sacerdote Giuseppe di Bianco offre . 3 —
Il raccomandatissimo alle preghiere per la sua salute . . . 2 —

Per l'Adriano di Cimone

Mille lo vuole, grato l'Osservatore Cattolico, e l'Autore gliene fa riconoscenza. Ecco come ella l'ha avuto ed accolto, grato in alcun modo l'Osservatore. Si sono ricevuti, ai primi appelli non posso rendere ed accolto. Ed ecco la dolce voce per tutti i suoi lettori, che ha ricevuto il libro del Padre Adriano di Cimone, ed ognuno da esso, e dunque la grazia, e dunque la sua benedizione. Ecco nella storia il verdetto effetto sentire: ora un Pio ne spande la verità; sopravviene a ogni della sapeva nel suo Padre Adriano di Cimone l'apostolo di Gesù Cristo. L. Pio X.

IL CONCISTORO

Abbiamo sull'ultimo momento sempre desiderato ritorno di Concistoro e sappiamo intanto letter: le convenienze in forma pagina.

DA ROMA

Per la festa di San Giuseppe

A San Giacomo in Augusta, al Corso, in cui sarà officiata da Monsignor e ospitalissima, alle ore della solita predicazione di persone della Chiesa. Nella Basilica, la liturgia più solenne e più sacra nella quaresima 1895, che è la Cattedrale di questa Basilica, la Cattedrale di Roma, la Cattedrale della S. Lui ospitato per le ospitalità di Monsignor, titolare del Patrono di San Giuseppe. Alle 10 1/2 messa pontificale da Monsignor Bastiani e nel pomeriggio, dopo il Vespro, predicherà il Padre Ambrogio da Milano, Ord. Mino. Cappuccini, la benedizione di Gesù.

La Società di S. Vincenzo dei Paoli.

La Società di San Vincenzo de' Paoli ha tenuto quest'anno 2 nov. Domenica del 1894, Secondo non ora sono contribuiti ai poveri che ne hanno avuto ben 3309,75 lire.

In suffragio di Don Francesco Salmasio.

Domani (18) verrà celebrata una Messa solenne in suffragio di Don Francesco Salmasio, Cappellano Pontificio, nella quale verranno pronunciate da Monsignor Pietro Cavalli, Cappellano Pontificio, Ufficiale e parroco della Chiesa del Sacro Cuore che come in gli accennato, tutto sarà, ed ha ricevuto del popolo devoto da un ex-militare, che era stato guarito nel sanatorio di Celiaco di Lido e ospitato da un cattolico tempo in grazia di Dio. Amen.

L'anniversario del Ritratto a Palazzo Rondini.

Nel nella cappella privilegiata del Palazzo Rondini, in via del Corso, si celebrerà domani, 19 corr., l'anniversario dell'insigne miracolo avvenuto nel 1256, in San Filippo Neri, nella stessa cappella, per mezzo del Ritratto della Madonna del quale prendeva il nome Palazzo Rondini.

Come accade, all'ombra del palazzo, erano cari ed ospitati, e ogni giorno, e ogni ora, e ogni momento, molti pellegrini ospitati in Roma che di accorrono a visitare.

La Commemorazione di Roma Cattol.

Roma, 16. — Oggi alle 3 pom. l'Adunata si trovava radunata per ascoltare la commemorazione di Cristoforo Colombo tenuta dal Conte Cav. Ottavio Tasca.

La parte tecnica e storica della Cattolica commemorazione Cristoforo Colombo.

Martedì, 19 fosti c. San Giuseppe, si terrà la Commemorazione di San Paolo di Croce di Roma.

L'Opera della mart'Infanzia.

Roma, 16. — Questi sono nella sede del nostro Padri Pontini vennero alla Chiesa di Santa Maria della Pace. I Consigli centrali l'Italia di Roma riceveva a vespro, compilato dal Padre della Santa Infanzia, il Padre Provinciale Padre Pontini. Il Padre Provinciale, il Cardinale presidente, il Vescovo di Sardegna, Arcivescovo di Sardegna, Arcivescovo di Sardegna, Arciv

Osservatore — Alessandria — 2 v. Sett. (merc. e sab.) — Polit. di 4 pag. (60 × 80) — 1° num. 1861 — Prop.-dir. Mellana Geom. Defendente — Abb.: 3 ms. L. 2; 6 ms. L. 3,50; 12 ms. L. 6.

» — Oristano (Cagliari) — Sett. — di 4 pag. (40 × 30) — 1° num. 19 aprile 1891 — Abb. L. 5.

* » **Cattolico** — Milano, v. Vitt. Alfieri, 4 — Quot. — Relig. di 4 pag. (58 × 41) — 1 gennaio 1861 — Dir. Albertario don Davide — Abb.: 1 ms. L. 2; 3 ms. L. 6; 6 ms. L. 11; 12 mes. L. 20 — U. P. 3 ms. fr. 9; 6 ms. fr. 17; 12 ms. fr. 32.

Romano — Roma, v. Burro, 145 — 6 v. la Sett. — Relig., di 4 pag. — 1° num. 1886 — Abb.: 3 ms. L. 7,50; 6 ms. L. 14; 12 ms. L. 27.

* **Scolastico** — Torino (Paravia e C.) — Ogni sab. di 24 pag. (24 × 17) — 1° num. 1865 — Dir. Gramalica prof. Guiscardo — Abb.: 6 ms. L. 3,50; 12 ms. L. 6.

» **di Trento** — Trento (Austria) — Sett. Polit.

» **Triestino** — Trieste (Austria) — 6 v. Sett. — Polit. — Ass. Post.: 3 ms. fr. 15,47; 6 ms. fr. 30,09; 12 ms. fr. 59.98.

Osservatorio (Dall') Vesuviano — Resina (Napoli), v. Dogana, 21 — Sett. — Polit., di 4 pag. (45 × 29) — 1° num. 31 agosto 1894 — Dir. Rocco Lorenzo — Abb.: L. 10.

* » **Ossola** — Domodossola (Novara) — Sett. — Monarc., liber., di 4 pag. (48 × 33) — 1 gennaio 1895 — Prop.: Rimoldi e Antonietti — Dir. Gaspare Antonietti — Abb.: 6 ms. L. 3; 12 ms. L. 6 — U. P.: 6 ms. fr. 4; 12 ms. fr. 8.

Ostetrica — Pesaro — Mens. — Di 16 pag. — 1° num. 1892 — Abb. L. 3.

Otello — Parma, strada Corte d'Appello, 11 — Ogni dom. — Artist., di 4 pag. (42 × 31) — 1° num. 1894 — Dir. Grazioli Enrico — Abb. L. 3.

» — Valletta (Malta).

Pace — Torino (G. B. Paravia).

Paese — Crema (Cremona) — Sett. — Politic., di 4 pag. — 1° num. 1890 — Abb. L. 3.

* » — Napoli, v. Roma, — Quot. — Polit., di 4 pag. (52 × 40) — 1° num. 15 giugno 1889 — Prop. Panzini Roberto — Abb.: 3 ms. L. 15; 6 ms. L. 10; 12 ms. L. 20 — U. P. 3 ms. fr. 11; 6 ms. fr. 21; 12 ms. fr. 40.

» — Perugia — Sett. — Relig., di 3 pag. — 1° num. 1876 — Abb.: 6 ms. L. 3; 12 ms. L. 5.

» — Trieste (Austria) — Quot.

Paganini — Genova — Bimens. — Music., di 8 pag. — 1° num. 1887 — Abb. L. 4,50.

* **Pagine Friuliane** — Udine — Mens. — Lett., scient., di 20 pag. — 1° num. febbraio 1888 — Prop.-dir. Del Bianco Domenico — Abb. L. 3 — U. P. fr. 4.

* **Pagliacci** — Messina — Sett. — Social.-rivoluz., di 4 pag. (36 × 26) 1° num. febbraio 1894 — Abb.: 6 ms. L. 2,50; 12 ms. L. 5.

Palanchiro — Mantova, di 4 pag. (30 × 16) — 1° num. 12 aprile 1891 — Dir. Lazzi L.

Palestra — Brisighella (Ravenna), v. Valdi, 8 — Ogni dom. — Di 4 pag. (30 × 20) — 1° num. 3 luglio 1892 — Abb. L. 3.

Digitized by Google

Palestra — Genova.
» — Palermo — Mens. — Lett., di 20 pag. — 1° num. 1889 — — Abb. L. 3.

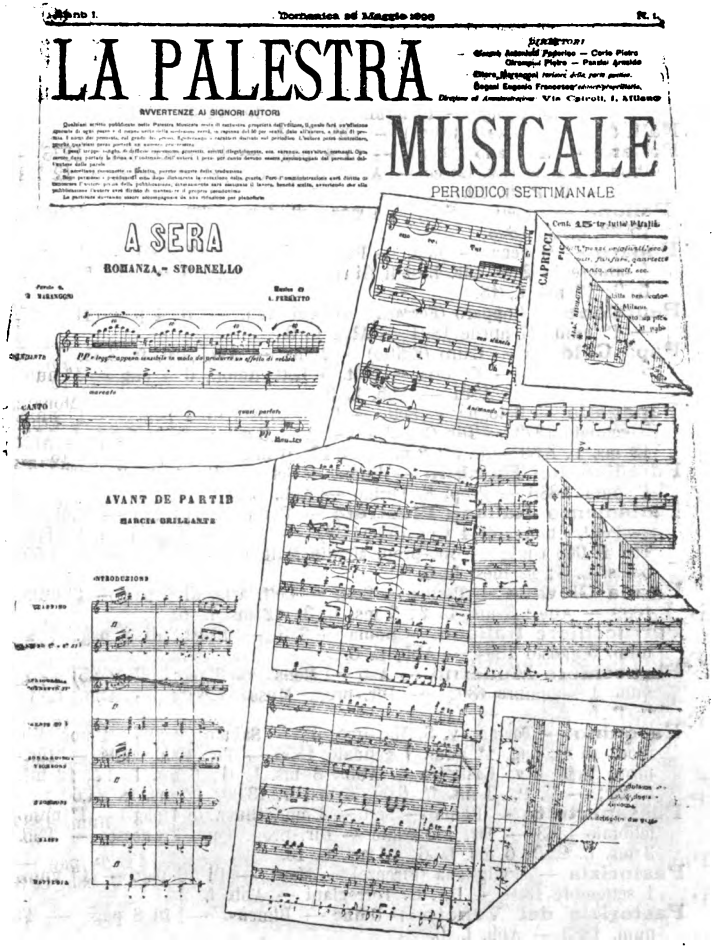
Anno I. Domenica 26 Maggio 1889 N. 1.
LA PALESTRA MUSICALE
PERIODICO SETTIMANALE
AVVERTENZE AI SIGNORI AUTORI
A SERA
ROMANZA - STORNELLO
AVANT DE PARTIR
MARCIA BRILLANTE

Palestra Amministrativa — Piacenza.
» **Aternina** — Aquila — Mens. — Relig., 8 pag. — 1° num. 1883 — Abb. L. 5.

Digitized by Google

Palestra del Clero — Roma — Bimens. — Di 32 pag. — 1° num. 1878 — Dir. Benini cav. Quintilio — Abb. L. 8,50.

» **Educativa** — Sassari. (?)

» » — Lecco (Como) — Lett. — Abb. 1,75.

» **Marziale** — Perugia — Mens. — Di 4 pag. — 1° num. 1889.

» **Musicale** — Milano, v. Cairoli, 1 — Sett. — (57 × 39) — 1° num. maggio 1895 — Tiratura 8000 copie — Prop. Bogani Francesco — Dir.: Antonietti F., Corio P., Girompini P., Panzini A. — Abb. L. 6.

» **Vesuviana** — S. Anastasia (Napoli) — Sett. — Polit.-lett., di 4 pag. — 1° num. 1889 — Abb. L. 4.

Palladio — Trieste (Austria) — Abb. L. 4.

Pallano — Lanciano (Chieti) — Di 4 pag. — 1° num. gen. 1878 — Prop. Carabba cav. Rocco — Abb.: 3 ms. L. 1,50; 6 ms. L. 3; 12 ms. L. 5 — U. P. fr. 10.

* **Pallone** — Chieti — Sett. — Umor., di 4 pag. (33 × 24) — 1° num. 15-22 agosto 1893.

* **Panaro** — Modena — Quot. — Polit., di 4 pag. (47 × 66) — 1° num. 1 ottobre 1862 — Dir. Boselli Giuseppe — Abb.: 3 ms. L. 5; 6 ms. L. 9; 12 ms. L. 18.

Pantalone — Copparo (Ferrara) — Ogni ven. — Di 4 pag. (41 × 27) — 1° num. 27 aprile 1894 — Abb. L. 3.

Papà Goldoni — Cairo (Egitto) — Mens. — Ass. post. fr. 3,55.

» » — Venezia — Sett. — Lett. umor., di 4 pag. — 1° num. 1891 — Abb. L. 3.

* **Papagallo** — Bologna — Sett. — Polit. illust., di 4 pag. — 1° num. 5 gennaio 1873 — Dir. Grossi A. — Abb.: 3 ms. L. 2,50; 6 ms. L. 4,50; 12 ms. L. 8,50 — U. P.: 3 ms. fr. 3,10; 6 ms. fr. 5,60; 12 ms. fr. 10,40.

Paradiso dei Bambini — Roma — Sett. — Illust. di 8 pagine — 1° num. 1886 — Prop. E. Perino — Abb. L. 3.

* **Parlamento Italiano Illustrato** — Roma, c. Vitt. Em. — Ogni sab. — Polit, finanz., di 4 pag. (54 × 39) — 1° num. 1 gennaio 1891 — Tir. 10,000 copie — Dir.-prop. Melillo Matteo — Abb.: 3 ms. L. 1,50; 6 ms. L. 3; 12 mesi L. 6. *

Parma Giovane — Parma — Sett. — Lett. arte, di 4 pag. — 1° num. 1889 — Abb.: 3 ms. L. 2; 6 ms. L. 3; 12 ms. L. 6.

Parrucchiere Italiano — Roma — Sett. — Illust., di 8 pag. — 1° num. 5 agosto 1894 — Abb. L. 6.

* **Parucchiere Moderno** — Asti — Mens., di 8 pag. (35 × 25) — 1° num. 1 settembre 1892 — Dir.-prop. Musso Cesare — Abb. L. 1; U. P. fr. 2. *

* **Pasquino** — Torino, v. S. Massimo, 55 — Sabato (sera) — Umor. lib. mod., di 12 pag. 1° num. 7 gennaio 1856 — Tir. 4000 copie — Dir.-prop. Teja cav Casimiro — Abb.: 3 ms. L. 6; 6 ms. L. 12; 12 ms. L. 22; — U. P.: 3 ms. fr. 6,60; 6 ms. fr. 13,30; 12 ms. fr. 24,60. *

* **Passapertutto** — Roma — Sett. — Umor. illust., di 4 pag. — 1° num. febbraio 1883 — Tir. 150 copie — Dir.-prop. Pepi Francesco — Abb. 3 ms. L. 2,50; 6 ms. L. 6; 12 ms. L. 10.

Pastorizia — Modigliana (Firenze) — Mens. — Di 16 pag. — 1° num. 1 settembre 1894 — Dir. G. Torregiani — Abb. L. 2.

Pastorizia del Veneto — Udine — Bimens. — Di 8 pag. — 1° num. 1883 — Abb. L. 6,

Patria — Acireale (Catania) — Sett. — Polit., di 4 pag. — 1° num. 1879 — Dir. Micale Vincenzo — Abb.: 6 ms. L. 3,25; 12 ms. L. 5.

» — (Gazzetta Marchigiana) — Ancona — Di 4 pag. (44 × 28) — 1° num. 17 marzo 1892 — Dir. canonico Ragnini — Abb. L. 4.

Digitized by Google

VOL. XXXIX. Torino, — DOMENICA 22 LUGLIO 1894 — Torino N. 29.

Prezzi di Associazione

Per un TRIMESTRE alla Direzione Lire 5.50. Per tutto il Regno d'Italia Lire 6.

SEMESTRE Lire 12.

ANNO Lire 22.

Vaglia e lettere con valori devono essere diretti all'Amministrazione in Torino, via San Massimo, n. 55.

SI PUBBLICA tutte le Domeniche

Prezzo di ciascun Numero Cent. 40.

PASQUINO

RIVISTA UMORISTICA DELLA SETTIMANA

Prezzi di Associazione

Per gli Stati dell'unione postale TRIMESTRE Lire 6.65. SEMESTRE Lire 13.30. ANNO Lire 24.60

In TRIESTE dirigersi presso Julius Datz (Ponte Rosso) e Agenzia intern. Gazzette (via Teatro, palazzo Modello).

Per gli altri paesi, in proporzione delle spese postali.

Vaglia e lettere con valori devono essere diretti all'Amministrazione in Torino, via San Massimo, n. 55.

Prezzo di ciascun Numero Cent. 40.

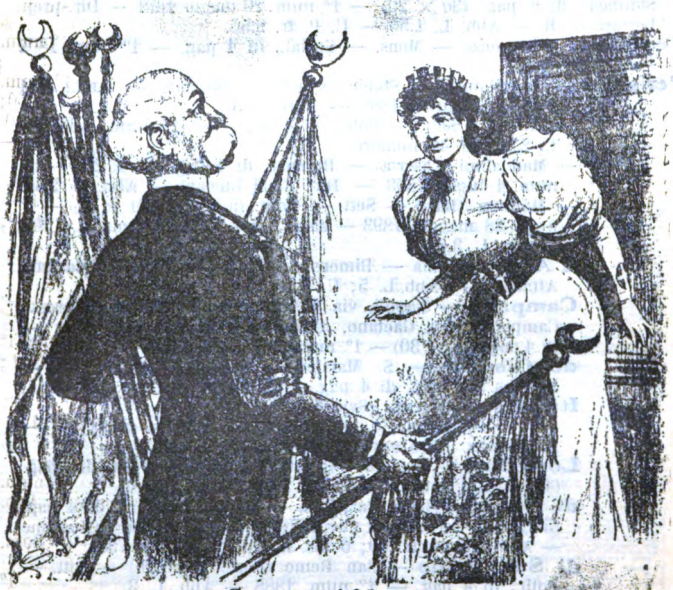

Sorpreso Africano.

— Signora! Grazie ai prodi vostri soldati bianchi e neri, *Cassala* è nostra!
— Sia gloria a quei valorosi..... ed altrettanta a voi se saprete che la vittoria di *Cassala* in Africa non diventi una sconfitta per *la Cassa* in Europa.

Digitized by Google

Patria — Denver (Stati Uniti) — Di 4 pag. — 1° num. 1891 — Abb. 2 dollari.
» — Palermo — Sett. — Polit., di 4 pag. — 1° num. 1881 — Abb. L. 12.
» — Rio Janeiro (Brasile) — Quot. — Abb.: 3 ms. fr. 10; 6 ms. fr. 20; 12 ms. fr. 40.
» — Roma — Quot. — Democ. — Abb.: 3 ms. L. 6; 6 ms. L. 9; 12 ms. L. 16.
» — Trento (Austria) — Quot. — Polit., di 4 pag. — 1° num. 1892.
» — Valparaiso (Chili) — Quot. — Ass. post. fr. 35,08.
» **del Friuli** — Udine — 6 v. Sett. — Polit. comm., di 4 pag. (58 × 40) — Dir.-prop. Giussani C. — Abb.: 1 ms. L. 2; 3 ms. L. 6; 6 ms. L. 12; 12 ms. L. 24.
» **Italiana** — Buenos-Ayres — Quot. — Polit. — Di 4 pag. — 1° num. 1877 — Tir. 14,000 copie — Abb. 18 pesos.
» **Italiana** — Ginevra (Svizzera) — Ogni giov. — Di 4 pag. (36 × 26) — 1° num. 30 agosto 1894 — Abb. L. 2.
» **degli Italiani** — Buenos-Ayres — Quot. — Polit. finanz. — Abb. 18 pesos.

Patriota — Minusio (Svizzera) — Sett. — Polit.

Pellegrinante — Milano, v. Rosmini, 1 — Bimens. (15-50) — Ill. dei Sanitari, di 8 pag. (30 × 20) — 1° num. 26 marzo 1891 — Dir.-prop. Lertora G. B. — Abb. L. 1,50 — U. P. fr. 2,50.

Penitente — Piacenza — Mens. — Social., di 4 pag. — 1° num. 1892 — Abb. L. 1,40.

Pensiero — Castellamare di Stabia (Napoli) — Bimens. — Lett., di 4 pag. — 1° num. 1893 — Abb. L. 3.
» — Chieti — Sett. — Polit., di 4 pag. — 1° num. 1890 — L. 2,80 per 40 numeri.
» — Maddaloni (Caserta) — Bimens., di 4 pag. (34 × 23) — 1° num. 1 luglio 1893 — Dir. Cioffi Luciano — Abb. L. 2,50.
» — Molfetta (Bari) — Sett. — Polit., di 4 pag. (31 × 21) — 1° num. 28 maggio 1893 — Abb.: 3 ms. L. 0,90; 6 ms. L. 1,80; 12 ms. L. 3,60.
» **ed Arte** — Roma — Bimens. — Lett. — Dir. V. Mariano Attanasio — Abb. L. 5; U. P. fr. 10.
» **Campano** — Napoli, via Costantinopoli, 39 (Caserta presso Campanile avv. Gaetano, Corso n. 138) — Ogni sab. — Di 4 pag. (44 × 30) — 1° num. 23 febbraio 1895 — Abb. L. 5.
» **dei Giovani** — S. Martino in Pensilis (Campobasso) — Bimens. — Lett., di 4 pag. — 1° num. 1886 — Abb. L. 4.
» **Italiano** — Ginevra (Svizzera).
» » — Milano, c. p. Romana, 11 — Mens. (24 × 16) — Dir.-Spons. Pirro avv. Aporti — Abb. fr. 20.
» **Lomellino** — Mortara — Bisett. (Ven. Sab.) — Polit., di 4 pag. (47 × 34) 1° num. 19 agosto 1892 — Abb. L. 6.
» **di Nizza** — Nizza Marittima — Quot. della sera, di 4 pag. (50 × 35) — 1° num. 1 nov. 1870 — Dir.-prop. André Giuseppe — Abb.: 3 ms. fr. 10; 6 ms. fr. 20; 12 ms. fr. 38.
» **di San Remo** — San Remo (Porto Maurizio) — Sett. — Polit., di 4 pag. — 1° num. 1888 — Abb. L. 3.
» **Romagnolo** — Forlì — Ogni dom. (43 × 29) — 1° num. 19 agosto 1894 — Abb.: 3 ms. L. 1,25; 6 ms. L. 2,25; 12 ms. L. 4.
» **Slavo** — Trieste (Austria), v. Campanile, 9 — Ogni sab. — Polit., (61 × 45) — 1° num. 3 ottobre 1888 — Tir. 2500

Digitized by Google

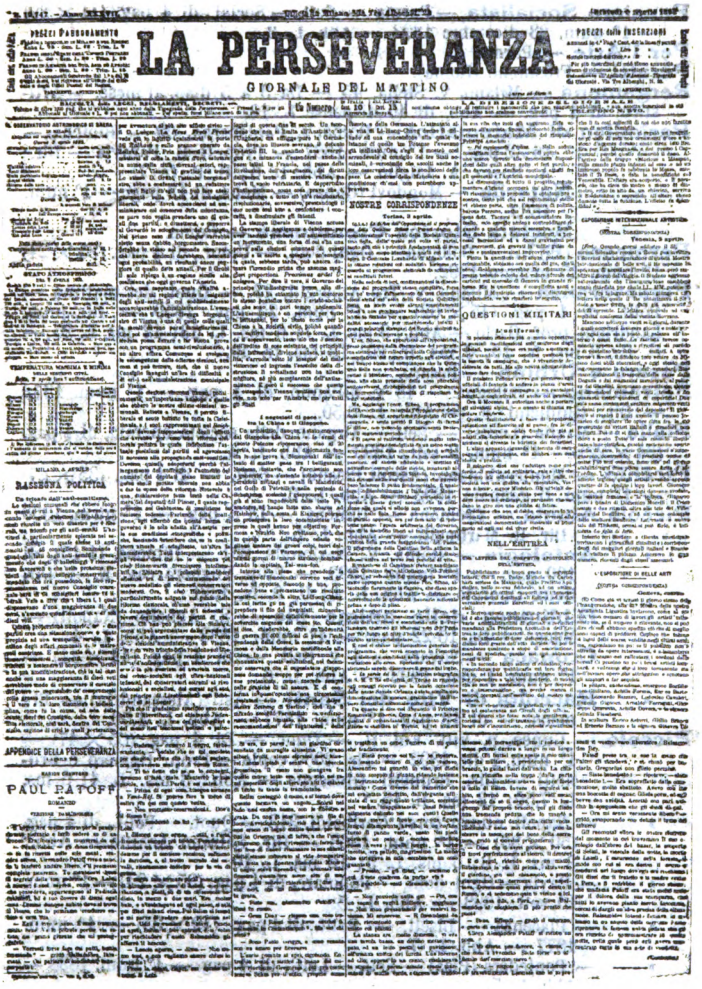

LA PERSEVERANZA

GIORNALE DEL MATTINO

PAUL PATOFF

Digitized by Google

copie — Dir.-prop. Jakuc. A. — Abb.: ms L. 5; 6 ms. L. 10; 12 ms. fr. 20.

Pensiero Socialista — Parma — Sett. — Social., di 4 pag. (41 × 29) — 1° num. 23 dicembre 1893 — Abb. L. 3.

Per l'Arte — Parma.

Peratti — Frosinone (Roma).

Pergamena — Milano, v. Stella, 45 — Da 3 a 5 disp. al mese. — Artistico, di 4 pag. — Abb. di 40 dispense L. 12.

Periodico di Matematica — Roma, v. Panisperna, 69 — Bimens. — Di 32 pag. — 1° num. 1887 — Prop. G. B. Paravia — Dir.: A. Bosso, A. Luglio — Abb. L. 6; U. P. fr. 7.

» **Notarile** — Mondovì (Cuneo) — Mens. di 12 pag. — 1° num. 1889.

» **Società Storica Cremonese** — Como.

Permesso (È)?... — Bologna — Ogni dom. — Umor., di 4 pag. (35 × 24) 1° num. 15 maggio 1892.

Perseveranza — Milano, v. Tre Alberghi, 28. — Quot. del mattino — Polit., di 4 pag. (45 × 62) — 1° num. 20 nov. 1859 — Dir.-prop. Landriani prof. Carlo — Abb.: 3 ms. L. 7; 6 ms. L. 13; 12 ms. L. 25 — U. P.: 3 ms. fr. 10; 6 ms. fr. 20; 12 ms. fr. 40.

Pesaro e Urbino — Pesaro.

Petroniano — Bologna — 48 v. all'anno, di 4 pag. — 1° num. 1872 — Dir. Guidicini F. — Abb. L. 6,50.

Pialla — Maglie (Lecce) — Sett. — Organo della società operaia, di 4 pag. (34 × 22) — 1° num. 3 sett. 1893 — Abb. L. 4.

Picchio — Monterubbiano (Ascoli Piceno) — Sett. — di 4 pag. (35 × 27) — 1° num. 6 gennaio 1892 — Abb. L. 3.

Piccola Aiuola — Cremona — Bimens. — Di 8 pag. — 1° num. 1890 — Dir. R. Martinelli — Abb. L. 5.

» **Antologia** — Roma, v. Nazionale, 201 — Bimens. (1-15), di 100 pag. — 1° luglio 1893 — Prop. Voghera cav. E. — Dir. Roux Onorato — Abb. L. 1; U. P. fr. 1,50.

» **Biblioteca delle anime pie** — S. Agnello (Napoli) — Mens. — Da 16-22 pag. — 1° num. 1883 — Abb. L. 4.

» **Cronaca** — Novara — 4 v. Sett. — Di 4 pag. (42 × 31) — 1° num. 1 gen. 1893 — Abb. L. 6.

» **Raccolta di Vite dei Santi** — Asti (Alessandria) — Bimens. — di 12 pag. 1° num. 1877 — Abb. L. 1,50.

Piccolo — Cuneo, p. Vitt. Em. II. — Quot. — Di 4 pag. (65 × 47) — 1° num. 1 dic. 1892 — Tir. 2000 copie — Prop. Oggiero e Brunetti — Dir. Brunetti Giuseppe — Abb.: 3 ms. L. 4; 6 ms. L. 7,50; 12 ms. L. 15.

» — Napoli, nuovo corso Garibaldi, 313 — Quot. — Polit., di 4 pag. (50 × 36) — 1° num. 1868 — Dir. Salzano Achille — Abb.: 3 ms. L. 3; 6 ms. L. 5; 12 ms. L. 10.

» — Pavia — Ogni dom. — Popolare, di 4 pag. (35 × 24) — 1° num. 10 sett. 1893 — Abb. L. 5.

» — Piacenza — Bisett. — Polit., di 4 pag. (49 × 35) — 1° num. 1877 — Abb. L. 7.

» — Pontedera (Pisa) — Sett. — Lett., di 4 pag. — 1° num. 1838 — Abb. L. 5.

» — Trieste (Austria) — 14 v. Sett. (2 Ed. al giorno) — Ed. matt.: 3 ms. fr. 5,50; 6 ms. fr. 10,79; 12 ms. fr. 21,38 — Ed. mat. e sera: 6 ms. fr. 8,65; 6 ms. fr. 17,09; 12 ms. fr. 33,98.

» **Corriere** — Alessandria. (?)

Digitized by Google

Piccolo Corriere — Genova — Bisett. finanz., di 4 pag. 1° num. 1883 — Abb. L. 3.
» **Faust** — Bologna — Ogni giov., di 4 pag. — 1° num. 1873 Prop. Lamberti A. — Abb. L. 6; U. P. L. 8.
» **Giornale** — Scordia (Catania) — Bimens. (38 × 23) 1° num. 21 aprile 1889.
» **Italiano** — Milano, c. S. Celso, 13 — Sett. pei fanciulli — Abb.: 6 ms. L. 2; 12 ms L. 3,40.
» **del Mattino** — Napoli, v. Toledo, 67 — Quot. — Abb.: 3 ms. L. 6; 6 ms. L. 11; 12 ms. L. 20 — U. P. 3 ms. fr. 10; 6 ms. fr. 20; 12 ms. fr. 40.
» **Messaggere** — Venezia — Organo della Chiesa evangelica d'Italia — Dir. Stagnitta S. — Abb. L. 2.
» » **della Chiesa Evangelica d'Italia** — Firenze, » » » via Benci, 17 — Mens., di 16 pag. — 1° num. 1876 — Abb: L. 2.
» **Monitore** — Perugia — Sett. relig., di 8 pag. — 1° num. 1887 — Abb. L. 2.
» **di Palmi** — Palmi (Reggio Calabria) — Sett. — Polit., di 4 pag. — 1° num. 1893 — Abb: L. 5.
» **Sannita** — Agnone (Campobasso). (?)

Piceno — Ascoli Piceno — Sett. — Polit., di pag. 1° num. 17 agosto 1885 — Tir. 1000 copie — Dir. De Marzi Giuseppe avv. Maria — Abb. 6 ms. fr. 3; 12 ms. L. 5.

Picentino — Salerno — Mens. — Agricolo, di 24 pag. — 1° num. 1858 Abb. L. 6.

Piemonte Agricolo — Alessandria — Sett. — Di 4 pag. — 1° num. 1 ottobre 1883 — Abb. L. 10.

Pier Candido Decembrio — Vigevano (Pavia) — Sett. educ., di 4 pag. — 1° num. 1870 — Abb.: 3 ms. L. 1,50; 6 ms. L. 3; 12 ms. L. 6.

Piff-Paff — Palermo — Sett. Polit., radic. di 4 pag. (35 × 25) — 1 num. 20 ott. 1877 — Tir. 5000 copie — Dir.-prop. Dominici prof. M. N. —

Piffero (Rivista di Bibliografia Internazionale) — Napoli — Sett. = di 4 pag. (40 × 29) — 1° num. 15 aprile 1894 — Dir. Arcuno Alfredo — Abb. L. 3; U. P. fr. 5.

Pio Nono — Bologna — Mens.

Pirata — Torino, v. S. Agostino, 3 — Abb. L. 30; U. P. fr. 36.

Pisanelli — Bari. (?)

Pisani (Gazzetta Sicula di Scienze mediche e psicologiche) — Palermo — Semestrale — 1° num. 1880 — Abb. L. 12.

Pitagora — Napoli — Mens. Scientif. lett., di 16 pag. — 1° num. 1873 — Abb. L. 6.

Platea — Girgenti — Lett., di 4 pag. (44 × 27) — 1° num. 22 ott. 1893 — Abb. L. 4.

Plebe — Pavia — Ogni Sab. — Polit., di 4 pag. — (27 × 34) — 1° num. 1890 — Abb.: 3 ms. L. 0,75; 6 ms. L. 1,50; 12 ms. L. 3.

Po — Codogno, v. Roma, 6 — Ogni sab. — Polit., di 4 pag. — 1° num. 1 agosto 1885 — Dir. Marchesi A. — Abb.: 6 ms. L. 3; 12 ms. L. 2.50.

Poesia dell'Artigiano — Torino — Bimens. — di 4 pag. — 1° numero 1888 — Abb. L. 2,50.

Polemica Sociale — Varese (Como) — Due volte la sett., (lun.-giov.) — Di 4 pag. (41 × 28) — 1° num. 29 giugno 1893 — Dir. Del Vitto E. — Abb.: 6 ms. L. 2,50; 12 ms. L. 5.

Polesine — Adria (Rovigo) — Sett. — Abb.: 6 ms. L. 1,50; 12 ms. L. 3.

Digitized by Google

Poleaine Agricolo — Rovigo — Bimens. 1-15 — di 16 pag. (18 × 25) — 1° num. 1887 — Tir. 500 copie — Prop.-dir. Poggi prof. Tito.

Poliantea Oratoria — Palermo — Bimens. — Catt., di 28 pagine — 1° num. 1880 — Abb. L. 6.

Policlinico — Roma, v. Convertite, 8 — Sett. — di 4 pag. (18 × 26) Dir.: Baccelli G., F. Durante — Abb.: 3 ms. L. 4; 6 ms. L. 7; 12 ms. L. 12 — U. P.: 3 ms. fr. 5; 6 ms. fr. 9; 12 ms. fr. 16.

Poliglotta — Amburgo (Germania) — Bimens. — Insegnamento della lingua, di 20 pag. — Abb. 20 marchi.

Politecnico — Milano, v. Unione, 9 — Mens. — di 64 pag. — 1° numero 1853 — Prop. Saldini C. — Dir.: F. Brioschi e Colombo G. — Abb. L. 24; U. P. fr. 30.

Politica e Commercio — Messina — Quot. — di 4 pag. — 1° numero 1857 — Abb.: 3 ms. L. 6; 6 ms. L. 11; 12 ms. L. 20.

Poliziano — Monte Pulciano (Siena) — Bimens. — Lett. commerc., di 4 pag. — 1° num. 1884 — Abb. L. 3.

Pompiere Italiano — Bologna — Mens. — di 8 pag. — 1° num. 1883 — Dir. Baumann Emilio — Abb. L. 5.

Ponte di Pisa — Pisa — Ogni dom. — Polit., di 4 pag. (40 × 28) 1° num. 5 novembre 1893 — Dir. E. Marzarini — Abb. L. 5.

Popolano — Corigliano Calabro (Cosenza) — Bimens. — Polit. democ., di 4 pag. (40 × 28) — 1° num. 1 dicembre 1881 — Prop.-dir. Dragosei Francesco — Abb.: 6 ms. L. 1: 12 ms. L. 2; U. P.; 6 ms. fr. 1,50; 12 ms. fr. 3.

Popolano — Livorno — Bisett. — Polit.commerc., di 4 pag. — Abb. L. 12.

Popolo — Catania — Ogni lun. — Democ. indip., di 4 pag. (43 × 30) 1° num. 9 maggio 1892 — Abb. L. 5.

» — Cotrone (Catanzaro) — Polit., di 4 pag. — 1° num. 1891 — Abb. L. 4,50.

» — Dolo (Venezia) — Organo della democ., di 4 pag. (36 × 24) 1° num. 14 ottobre 1892 — Abb.: 3 ms. L. 1; 6 ms. L. 2; 12 ms. L. 4.

» — Firenze, v. Pandolfini, 17 — Sett. — Polit., di 4 pagine (38 × 26) — 1° num. 3 aprile 1892 — Dir. Baldi Giovanni — Abb. L. 5.

» — Frosinone (Roma) — Giornale del Circondario, di 6 pag. — 1° num. 7 gennajo 1892 — Abb. L. 5.

» — Reggio Calabria.

» — Venezia — Quot. — di 4 pag. (36 × 25) — 1° numero 6 giugno 1893 — Abb. L. 8.

» **Abruzzese** — Chieti — Bimest. — Polit., di 4 pag. — 1° numero 1886 — Dir. Colacito Filandro — Abb. L. 6.

» **Cattolico** — Milano, v. Alfieri, 4 — Ogni ven. — Relig. sociale (41 × 58) — 1° num. 1° marzo 1871 — Tir. 22,000 copie — Abb. L. 3; U. P. fr. 5.

» **Cortonese** — Cortona (Arezzo) — Sett. — Di 4 pagine (39 × 27) — 1° num. 30 giugno 1894 — Abb. L. 3.

» **Empolese** — Empoli — Sett. — Polit., di 4 pag. (31 × 24) — 1° num. 8 gennaio 1893 — Abb. L. 5.

» **Irpino** — Napoli, v. Foria, 175 — Sett. — di 4 pag. (41 × 28) 1° num. 11 dicembre 1892 — Dir. Pennetti Vincenzo — Abb. L. 5.

» **Pistoiese** — Pistoia (Firenze) — Ogni sab. — Polit., di 4 pag. — 1° num. 1879 — Dir.-prop. Riccomanni avv. Gino — Abb.: 6 ms: L. 1,50; 12 ms. L. 3.

» **Romano** — Roma, v. Due Macelli, 66 — Quotid. — Polit., di 4 pag. (57 × 40) — 1° num. 1873 — Dir. Miaglia F. —

Digitized by Google

Abb.: 3 ms. L. 5; 6 ms. L. 9; 12 ms. L. 18 — U. P.: 3 ms. fr. 10; 6; ms. fr. 20; 12 ms. fr. 40.

Popolo Roveretano — Rovereto (Austria) — 3 v. Sett. (lun.-merc.-giov.) — Polit. — 1° num. 1889 — Abb. fr. 18.

» **Sardo** — Cagliari — Quot. — Polit., di 4 pag. (42 × 32) — 1° num. 10 dicem. 1893 — Abb. L. 16.

» **Tranese** — Trani — Ogni dom. — Polit., di 4 pag. (45 × 30) 1° num. 2 novembre 1893 — Dir-prop. Maresca dott. Eugenio — Abb.: 3 ms. L. 3; 6 ms. L. 5; 12 ms. L. 10.

» **Vestino** — Penne (Teramo) — Ogni dom. — Polit. agric. (40 × 28) — 1° num. 15 luglio 1894 — Abb. L. 5.

» **di Vicenza** — Vicenza — Sett. — Polit., di 4 pag. — 1° numero 1892.

Portafoglio Valdese — Valletta (Malta) — 2 v Sett. (lun.-giov.) — Relig., di 4 pag. — 1° num. 1835 — Dir. V. D. De Bono — Abb. fr. 40.

Porto Maurizio — Porto Maurizio — Sett. — Polit., di 4 pagine — 1° num. 1889 — Abb. L. 5.

Posta di Caprino — Lecco (Como) — Abb. L. 6.

» **e Telegrafo** — Esanatoglia (Macerata) — Trimens. — Di 4 pagine — 1° num. 1892 — Abb. L. 4.

» **e Telegrafo** — Roma, p. S. Silvestro, 81 — Bimens. (1-15) — 1° num. 2 novembre 1894 — Di 8 pag. — Dir. Tarquini G. — Abb. L. 4.

Potere — Catanzaro — Polit., di 4 pag. — 1° numero 1888 — Abb. L. 10.

Potta — Modena — Sett. — Lett., di 4 pag. — 1° num. 1889 — Abb. L. 5.

Pratica Legale — Bologna — Bimens. — 1° num. 1886 — Dir. Pallotti Angelo — Abb. L. 12.

» **Legale** — Livorno.

» — Firenze.

Predicatore Cattolico — Giarre (Catania) — Mens. — Di 56 pag. — 1° numero 1885 — Abb. L. 5.

Preghiera in famiglia — Torino — Ogni Sab. — di 16 pag. (27 × 18) — 1° num. gennaio 1892 — Dir.-prop. Piano sac. Giambattista — Abb. L. 3; U. P. fr. 5.

Presente — Catanzaro — Bisett. — Polit. — Di 4 pag. (36 × 26) — 1° num. 10 ottobre 1892 — Abb. L. 5.

» — Parma — Quotidiano.

Prestigiatore Moderno — Roma — Ogni dom. — di 8 pag. — 1° num. 1892 — Prop. E. Perino — Dir. E. Balderi — Abb. L. 3.

Previdenza (Suppl. alla Cooperazione Italiana) — Caserta (25 × 16) — 1° num. 1893 — Abb. L. 1.

Previdenza e Cooperazione — Roma, via Torino, 117 — Mens. — Organo dell'Associazione Impiegati — Di 8 pag. — 1° num. 1893 — Dir. Zapelloni cav. Federico — Gratis ai soci.

» **Popolare e Beneficenza Pubblica** — Roma, vicolo Torretta, 4 — Bimens. — Dir. Grandi cav. Achille. — Abb. L. 5.

Primavera della Democrazia — Este (Padova) — Ogni Sab. — Social. di 4 pag. (49 × 34) — 1° num. 27 maggio 1893 — Abb. 3 ms. L. 1; 6 ms. L. 1,50; 12 ms. L. 3.

Primo Centenario della Nascita di Ferrante Aporti — Castiglione delle Stiviere (Mantova) — Bim. — Abb. L. 2.

» **Primo Passo** — Como — Bimens. — Lett. di 8 pag. — 1° num. 1893 — Abb. L. 2,40.

Settembre — Messina — Quot. — Polit. — Di 4 pag. (55 × 39) 1° num. 1892 — Abb.: 3 ms. L. 9; 12 ms. L. 16.

Digitized by Google

Principe Cappone — Modena — Quot. Democr. di 4 pag. (31 × 22) — 1° num. 18 novembre 1890.

Production française-italienne — Parigi, S. Georges — Sett. — Polit. commerc. di 8 pag. — 1° num. 1886 — Abb.: 6 ms. L. 6; 12 ms. L. 12.

Professore — Milano, v. Brera, 23 — Ogni sab. — Lett. artist. (35 × 60) 1° num. 3 dicemb. 1884 — Tir. 5000 copie — Dir.-prop. Venturino dott. Guicciardo — Abb.: 3 L. 3; 12 ms. L. 5 — U. P. fr. 6.

Profilassi — Cuneo, v. Fossano, 46 — Dir. Ricolfi G. — Abb. L. 6.

Programma dell' Istituto R. Ginnasio di Stato — Rovereto (Austria). (?)

» **Teatrale di Pubblicità** — Torino — Quot. — Di 4 pag. — 1° num. 1892 — Gratis.

Progresso — Ascoli Piceno — Democ. di 4 pag. (43 × 28) — 1° numero 31 maggio 1893 — Abb. L. 5.

» — Foligno — Sett. — Di 4 pag. (43 × 30) — 1° numero 12 aprile 1892 — Abb. L. 4.

» — Lucca — Ogni sab. — Polit. — Di 4 pag. — 1° numero 1876 — Abb.: 6 ms. L. 3; 12 ms. L. 5.

» — Menduria (Lecce) — Sett. — Polit. — Di 4 pag. — (41 × 29) — 1° num. 5 ottobre 1892 — Dir. Schiavoni Michele — Abb. L. 8.

» — Montalcino (Siena) — Bimens. — Polit. — Di 4 pag. — 1° Num. 1891 — Abb. L. 2.

» — (già Patria Italiana) — Pavia — 3 v. Sett. (lun.-merc.-sab.) — Monarc. — Di 4 pag. (55 × 38) — 1° num. 1863 — Prop. Grossi Ettore — Dir. Vivanti avv. Cesare — Abb.: 6 ms. L. 7; 12 ms. L. 12.

» — Piacenza — Quot. — Polit. — Di 4 pag. (50 × 35) — 1° num. gennaio 1867 — Abb.: 3 ms. L. 4,50: 6 ms. L. 8; 12 ms. L. 15.

» — S. Remo (Porto Maurizio), v. Gioberti, 4 — Ogni dom. — Polit. di 4 pag. (41 × 27) — 1° num. 6 dicemb. 1891 — Dir. Bonfante G. — Abb. L. 3.

» — Torino, via Berthollet, 27 — Mens. — Illustr. invenzioni nuove, di 16 pag. (28 × 19) — 1° num. genn. 1873 — Dir-prop. Quaglia Giovanni — Abb. L. 5; U. P. fr. 7.

» **Agricolo** — Firenze.

» **Agricolo** — Foligno (Perugia) — Bimens. — Di 8 pag. — 1° num. 1881 — Abb. L. 3.

» **Agricolo Commerciale** — Arezzo — Dir. Martini Siro.

» **Dentistico** — Milano, v. Meravigli, 2 — Mens. — (19 × 25) — 1° ottobre 1892 — Abb. L. 10 — U. P. fr. 12.

» **Fotografico** — Milano, S. M. Segreta, 7 — (18 × 24) — 1° num. gen. 1884 — Dir.-prop. Namas prof. Rodolfo — Abb. L. 6 — U. P. fr. 7.

» **Italo-Americano** — New-York — Quot. — Polit — 1° num. 1880 — Abb. 8 dollari.

» **Maremmano** — Piombino (Pisa) — Ogni dom. — Polit. popolare — Di 4 pag. (35 × 50) — 1° num. 20 agosto 1893 — Dir.-prop. Nesi Vitaliano — Abb. L. 5.

» **Medico** — Napoli — Bimens. — Di 4 pagine — 1° numero 1887 — Abb. L. 10.

» **di S. Remo** — San Remo (Porto Maurizio) — Sett. — Polit. di 4 pag. — 1° num. 8 luglio 1888. — Abb. L. 3.

Digitized by Google

Proletario — Casalmaggiore (Cremona) — Ogni sab. — Radic. social. di 4 pag. (25 × 19) — 1° num. 8 luglio 1888.

» — Marsala (Trapani) — Ogni giov. — Di pag. 4 (31 × 24) — 1° num. 19 agosto 1891.

Propaganda — Pavia — Di 4 pag. (35 × 24) — 1° num. 22 dicembre 1894 — Abb. L. 3.

Propagatore — Bologna — Mens. — Abb. L. 1.

» — Roma, Borgo Nuovo, 81 — Bimens. — Educ. — Dir. Maffei Giacomo — 3 Edizioni — Abb.: 1ª Ed. L. 20; 2ª Ed. L. 10; 3ª Ed. L. 5.

» **della Devozione al SS. Cuore di Gesù** — Bologna — Bimens. — Relig. — Di 32 pag. — 1° num. 1892 — Abb. L. 1; U. P. fr. 1,30.

Proprietà Industriale — Milano, v. Monte Napol., 23-A — Bimens. — Rivista invenz. (12 × 29) — 1° num. novembre 1890 — Tir. 1,500 copie — Dir.-prop. Valentini ing. Mario — Abb.: 6 ms. L. 10; 12 ms. L. 20; U. P. fr. 24.

Propugnatore — Lecce — Sett. — Pelit. — Di 4 pag. — 1° num 1861 — Abb.: 6 ms. L. 5; 12 ms. L. 10.

» **Medico** — Napoli. (?)

Proscenio Napoli — 3 v. Sett. — Artist. Teat. (28 × 38) — 1° num. 20 novembre 1893 — Prop.: Di-Martino Gaspare, Chieti Antonio — Dir. Di-Martino Gaspare — Abb. L. 5.

Prospetto mensile delle entrate — Roma (Ministero finanze).

Protesti Cambiari — Milano, v. Carmine, 5 — Sett. — Di 4 pag. — 1° num. 1881 — Abb. L. 12; col Fallimento L. 15; col Sole e Fallimenti L. 44.

Provincia — Alessandria — Ogni Dom. — Polit. — Di 4 pag. — 1° num. 5 giugno 1892 — Dir. Manazza P. — Abb. L. 3,50.

» — Avellino — Sett. — Polit. — Di 4 pag. — 1° num. 1888 — Abb. L. 5.

» — Avellino — Sett. — Polit. — Di 4 pag. — 1° num. 1888 — Abb. L. 5.

» — Benevento — Sett. — Polit. — Di 4 pag. — 1° num. 1890 Abb. L. ».

» — Cremona — Quot. — Polit. — Di 4 pag. — 1° num. 1879 — Dir. Sacchi Ettore — Abb.: 6 ms. L. 8; 12 ms. L. 16.

» — Napoli — Bimens. — Polit. — Di 4 pag. — 1° num. 1888 — Abb. L. 5.

» — Reggio Calabria. (?)

» — Teramo — Sett. — Polit. — Di 4 pag. — 1° num. 1876 — Abb.: 6 ms. L. 3; 12 ms. L. 6.

» — Trapani — Mens. di 4 pag. — 1° num. 1878 — Abb. L. 5.

» **di Arezzo** — Arezzo — Ogni Dom. — Polit. di 4 pag. (45 × 32) — 1° num. 1865 — Dir. cav. avv. Giullichini Luigi — Abb.: 6 ms. L. 3; 12 ms. L. 5.

» **di Belluno** — Belluno — Sett. Polit. — Di 4 pag. — 1° num. 1889 — Abb. L. 3.

» **di Brescia** — Brescia — Quot. — Polit. — Di 4 pag. (44 × 36) 1° nov. 1870 — Tir. 6000 copie — Dir. Faelli Emilio — Abb.: 3 ms. L. 5; 6 ms. L. 10; 12 ms. L. 20.

» **di Como** — Como — Quot. — Di 4. pag. (53 × 35) — 1° num. 26 marzo 1892 — Dir. Massuero Luigi — Abb.: 3 ms. L. 4,50; 6 ms. L. 8,50; 12 ms. L. 16 — U. P.: 3 ms. fr. 8,50; 6 ms. fr. 16; 12 ms. fr. 32.

» **di Girgenti** — Girgenti — Ogni dom. — Di 4 pag. (35 × 27) 1° num. 26 marzo 1893 — Abb. L. 4.

Digitized by Google

Provincia dell'Istria — Capo d'Istria (Austria) — Bimens. — Lett., di 1° num. 1867 — Abb. 3 fiorini.

» **di Lucca** — Lucca — Sett. — polit, di 4 pag. 1° num. 1870 — Abb.: L. 8.

» **Maceratese** — — Macerata — Ogni merc. — Di 4 pag. (38 × 26) 1° num. 13 febbraio 1895 — Dir. M. A. Coprotti — Abb.: 6 ms. L. 1,75; 12 ms. L. 3.

» **di Mantova** — Mantova — Quot. — Polit., di 4 pag. (73 × 50) 1°. num. 1 maggio 1887 — Dir.-prop. Bacci Giovanni — Abb.: 3 ms. L. 6; 6 ms. L. 10; 12 ms. L. 18 — U. P.: 3 ms. fr. 10; 6 ms. fr. 18; 12 ms. fr. 36.

» **di Novara** — Novara — 4 v. la Sett. — Polit., di 4 pag. (43 × 33) — 1° num. 1 dicembre 1881 — Dir. Serralunga avv. Longhi — Abb. L. 6.

» **di Parma** — Parma — Quot. — Polit. di 4 pag. (58 × 42) × 1 num. 5 febbraio 1895 — Abb.: » ms. L. 4,80; 6 ms. L. 7,50; 12 ms. L. 16 — U. P. fr. 30.

Pavese — Pavia — 3 v. la Sett. — Polit., di 4 pag. — 1° num. 1870 — Abb.: 3 ms. L. 3,50; 6 ms. L. 6,50; 12 ms. L. 12.

» **di Pisa** — Pisa — Sett. — Polit., di 4 pag. — 1° num. 1865 — Abb.: 6 ms. L. 3,50; 12 ms. L. 5.

» **di Potenza** — Potenza — Sett. — Abb.: 6 ms. L. 3,50; 12 ms. L. 6.

» **di Reggio Emilia** — Reggio Emilia — Quot. — Polit., di 4 pag. (42 × 33) — 1° num. 11 giugno 1893 — Abb.: 6 ms. L. 8; 12 ms. L. 16.

» **di Roma** — Frosinone (Roma) — Sett. — Polit., di 4 pag. — 1° num. 1892 — Abb.: L. 5.

» **di Siracusa** — Siracusa — Sett. — Polit., di 4 pag. — 1° num. 1838 — Abb.: 3 ms. L. 2; 6 ms. L. 3; 12 ms. L. 5.

» **dell'Umbria** — Perugia — Ogni giov. — Polit., di 4 pag. (60 × 45) — 1° num. 1873 — Tir. 1500 copie — Abb.: 6 ms. L. 1,50; 12 ms. L. 3.

» **di Vicenza** — Vicenza — Quot. — Polit., di 4 pag. (48 × 35) 1° num. 1882 — Tir. 2000 copie — Dir. Sperotti dott. Emilio — Abb.: 3 ms. L. 4; 6 ms. L. 8; 12 ms. L. 15.

Psiche — Palermo, corso V. E., 146 — Bimens. — Lett., di 8 pag. (45 × 32) 1° num. febbraio 1884 — Tir. 30.000 copie — Prop. Biondo Salvatore — Dir. Biondo avv. Sangiorgio — Abb. L. 5; U. P. fr. 8.

Psichiatria e Scienze affini — Napoli.

Pubblicità — Cremona — Sett. — Commerc., di 4 pag. — 1° num. 1886 — Gratis.

Pubblico — Torino — Mens. — Polit., di 8 pag. — 1° num. 1884 — Abb. L. 2.

Pugilato — Teano (Caserta) — Di 4 pag. (43 × 30) — 1° num. 15 aprile 1892 — Dir. Lonardo Giuseppe — Abb. L. 4.

Puglia Medica — Bari — Mens. — (24 × 16) — 1° nun. 1893 — Tir. 600 copie — Dir. Zuccaro Giuseppe e Campione Francesco — Abb. L. 6.

Pulce — Trieste (Austria) — Ogni dom. — Umor., sat., di 8 pag. — 1° num. 1887 — Abb. fr. 10.

Pungolo — Torino, v. Finanze, 13 — Educ. Ginnastica.

» **Campano** — Maddaloni (Caserta) — Sett. — Polit., di 4 pag. — 1° num. 1889 — Abb.: L. 3.

» **Parlamentare** — Napoli — Quot. di 4 pag. (58 × 41) — Abb.: 3 ms. L. 4,50; 6 ms. L. 9; 12 ms. L. 18.

Digitized by Google

Pupazzetto — Bologna (Franc. Casanova e figlio) — Riv. illustrata — Di 4 pag. (36 × 24) — 1° num. 18 ottobre 1894.
» — Padova — Ogni dom. — Illustr., di 4 pag. (38 × 27) 1° num. 16 aprile 1891 — Abb. L. 5.

Quindicesimo Centenario della Morte di S. Ambrogio — Milano, v. S. Maurilio, 21 — Mens. — Illustr., di 8 pag. (45 × 28) — 1° num. 15 gennaio 1894 — Dir. Meda dott. Filippo — Abb.: L. 2,50; U. P. fr. 3,50.
Quinto Orazio Flacco — Venosa (Potenza) — Trimens. — Polit. di 4 Pag. — 1° num. 1891 — Abb. L. 2,50.
Quotidiano — Napoli, v. Tribunali, 276 — di 4 pag. (56 × 28) 1° num. 30 dicembre 1894 — Abb.: L. 12.

Raccoglitore — Padova — Bimens. (1-15) — Agricolo, di 16 pagine (23 × 16) — 1° num. 1878 — Tir. 2500 copie — Dir. Cerra dott. Angelo — Abb.: L. 5; U. P. fr. 7.
» — Rovereto (Austria) — 3 v. la sett. — Ass. Post.: 3 ms. fr. 4,94; 6 ms. fr. 9,61; 12 ms. fr. 19,02.
» **Medico** — Forlì — 3 v. al mese — di 32 pag. — 1° num. 23 maggio 1829 — Tir. 1200 copie — Prop.-dir. Casati prof. comm. Luigi — Abb. L. 14; U. P. fr. 18.
» **Romano** — Roma — Mens. — Di 8 pag. — 1° num. 1892 — Abb. L. 3.
Raccolta degli Atti ufficiali del Governo — Milano — Bimens. di 48 pag. (22 × 16) — 1° num. 1859 — Tir. 500 copie Dir.-prop. Luigi G. Pirola.
» **delle disposizioni di massima e relativo riordinamento imposta fondiaria** — Roma (Ministero Finanze).
» **Ufficiale Leggi e Decreti** — Roma, Stamperia Reale — Mens. — 1° num. 1 Aprile 1861 — Tir. 10,000 copie — Dir. Galli cav. Inghera — Abb. L. 14.
« **Ufficiale di Leggi, Decreti, Regolamenti** — Torino — Settim. — 1° num. 1860 — Abb. L. 5.
Radicale — Ravenna.
Ragione — Alessandria. — Ogni sab., di 4 pag. (31 × 23) — 1° num. 10 settembre 1892 — Abb. L. 3.
Ragioniere — Milano, corso S. Celso, 13 — Bimens. — di 16 pag. — 1° num. 1879 — Dir. Giov. Massa — Abb. L. 6; U. P. fr. 9.
Ramolass — Pavia, Bordoni Antonio, N. 6 — 4 pag. (35 × 25) 1° num. 21 ottobre 1891.
Rana — Bologna, v. S. Vitale — Ogni ven. — Umor., di 4 pag. — 1° num. 1864 — Abb.: 6 ms. L. 3; 12 ms. L. 6 — U. P. 6 ms. fr. 4; 12 ms. fr. 8.
Rassegna — Napoli, v. Nuova Capodimonte, 32.
» **Agraria industriale commerciale** — Napoli — Mens.
» **Agricola commerciale Emiliana** — Bologna.
» **Amministrativa** — Caserta — Bimens. — 1° num. 1876 — Abb. L. 6.
» **Amministrativa** — Napoli, Monte Oliveto, 56 — Dir. Carullo A. e V. F.lli — Abb. L. 6.
» **Commerciale** — Bari — 2 v. la Sett., (giov.-dom.) — 1° numero 15 aprile 1894 — Dir.-prop. Margiotta E. — Abb.: 3 ms. L. 3; 6 ms. L. 5,50; 12 ms. L. 10 — U. P.: 6 ms. fr. 8; 12 ms. fr. 15.

Digitized by Google

Rassegna dei Diritti Commerciali Italiani e Stranieri — Roma, v. Ciancaboni, 43 — Mens. — Dir.-prop. Goria Fiore — Abb. L. 24.

» **Letteratura Siciliana** — Acireale (Catania) — Mens. — (18 × 26) — 1° num. 1° luglio 1893 — Dir.-prop.: Pugliesi Picco e R. Platania d'Antoni — Abb. L. 5; U. P. fr. 6.

» **Ligure** — Genova — Ogni dom. — Di 4 pag. (42 × 32) 1° numero 16-17 dicembre 1894 — Abb. L. 3.

» **Medica** — Bologna — Bimens. — di 16 pag. (30 × 21) 1° num. 30 aprile 1893 — Dir.-prop. Dall'Olio dott. Vittorio — Abb.: 6 ms. L. 2; 12 ms. L. 3.

» **Medica** — Modena — Mens. — di 48 pag. — 1° numero 1386 — Abb. L. 8.

» **mensile della Camera di Commercio** — Varese (Como) — Di 4 pag. — 1° num. marzo 1885 — Abb. L. 5.

» **Navale** — Palermo — Mens. — 1° num. 1893 — Abb. L. 12.

» **Nazionale** — Firenze, v. Pace, 2 — Bimens. (1-16) — Polit., di 90 pag. (24 × 15) — 1° num. luglio 1879 — Abb.: 3 ms. L. 7,50; 6 ms. L. 14; 12 ms. L. 26; U. P. fr. 30.

» **di Ostetricia e Ginecologia** — Napoli — Mens. — di 32 pag. — 1° num. 1892.

» **Pedagogica** — Palermo — Bimens. — (29 1/2 × 20 1/2) — 1° num. 1 febbraio 1895 — Tir. 3000 copie — Prop. Biondo Salvatore - Dir. Scaglione cav. F. P. — Abb. L. 3; U. P. fr. 5.

» **Pugliese di Scienze, Lettere e Arti** — Trani (Bari) Bimens. — di 16 pag. — 1° num. 1884 — Abb. L. 7,50; U. P. fr. 9,50.

» **di Scienze Mediche** — Modena — Mens. — (24 × 16) — 1° num. gennaio 1835 — Dir. Bergonzini dott. Cursio Abb. L. 4.

» **di Scienze Sociali e Politiche** — Firenze, v. S. Gallo, 31 — Bimens. — di 48 pag. — 1° num. 1883 — Abb. L. 20.

» **Sociale** — Genova — Bimens. — di 4 pag. — 1° num. 1893 — Abb. L. 18.

» **Teatrale di Roma** — Roma, v. Ciancaleoni, 43 — 3 volte al mese — di 4 pag. — 1° num. 1891 — Abb. L. 5.

Ravennate (Corriere della Romagna) Ravenna — Quotid. — Polit., di 4 pag. — 1° num. 1861 — Abb.: 3 ms. L. 4; 6 ms. L. 7; 12 ms. L. 12.

Re di Bronzo — Avellino — Sett. — Polit., di 4 pag. — 1° numero 1862 — Abb. L. 6.

Réclame — Ostiglia (Mantova) — Mens. — di 8 pag. (35 × 25) — Dir.-prop.: Ghisi e Manzoli — Gratis.

» **Novara e Alessandria** — Novara — Bimens. — Di 4 pag. (38 × 28) — 1° num. 15 aprile 1894.

Redenzione Igienica — Fossano — Mens. — Polit., di 16 pagine — 1° num. 1893 — Abb. L. 4.

Referendum — Roma (?)

Reggio Gentile — Reggio Emilia.

Regione — Cremona.

Registro Italiano per la classificazione dei bastimenti — Genova — 1° num. 1861.

Regno di Gesù Cristo — Torino — Mens. — di 32 pagine — 1° numero 1892 — Abb. L. 3.

Digitized by Google

Relazione annuale sull'Amministrazione dell'Asse Ecclesiastico — Roma, Ministero Finanze.
» **annuale sui lavori eseguiti durante ogni singolo esercizio** — Roma, Ministero Finanze.
» **azienda sali** — Roma, Ministero delle Finanze.
» **azienda tabacchi** — Roma, Ministero Finanze.
» **Commissione valori delle dogane** — Roma, Ministero Finanze.

Religione (già Civiltà Evangelica) — Napoli — Sett. — Di 8 pagine — 1° num. 1874 — Abb. L. 3,50.
» **e Patria** — Firenze, v. Vagellai, 8 — Mens. — Lett. — Gratis.

Remopoli — San Remo (Porto Maurizio) — Sett. — Relig., di 4 pag. — 1° num. 1889 — Abb. L. 5.

Rendiconti degli atti della R. Accademia dei Lincei — Roma, v. Lungara, 10 — Mens.

*__Rendiconto dell'Istituto Lombardo di Scienze e Lettere__ — Milano (Lib. Hoepli) — 20 fascicoli all'anno — 1° num. 1864 — Tir. 600 copie — Abb. L. 15.

Repertorio d'Agricoltura — Torino. (?)
» **Generale di Giurisprudenza Civile del Regno** — Torino — Mens. — di 80 pag. — 1° num. 1866.
» **di Giurisprudenza patria** — Bellinzona (Svizzera) — Bimens.
» **di Musica Sacra** — Roma, p. Borghese, 91 — Mens. — Prop. Cristiano Pietro — Dir. Tonizzo Angelo — Abb. L. 7,50.

Repubblica — Brescia — Mens. — Polit., di 8 pag. — 1° num. 1891 Abb. L. 0,50.
» **Sociale** — Roma.

*__Resegone__ — Lecco (Como) — Ogni ven. — Relig. (50 × 70) — 1° numero 1 febbraio 1882 — Tir. 2750 copie — Abb.: 6 ms. L. 1,75; 12 ms. L. 3,50 — U. P. fr. 5,50.

*__Resto del Carlino__ — Bologna, p. Cavour, 4 — Polit., di 4 pagine — (58 × 49) — 1° num. 21 marzo 1885 — Dir. Zamorani Amilcare — Red.-C.-resp. Carboni dott. Alberto — Abb.: 1 ms. L. 2; 3 ms. L. 5; 6 ms. L. 9,50; 12 ms. L. 18.

Resto alle Sigarette — Firenze, v. Palestro, 9 — Di 4 pag. (17 × 13) — 1° num. 15 novembre 1891.

Rivista Italiana Settimanale — Buenos Ayres — Polit. — 1° num. 1889 — Dir. Calvi G.

Rivista Sud America — Buenos Ayres — Sett. — Polit. — 1° num. 1886 — Dir. Godio G.

*__Revue de l'Art Chrétien__ — Roma, v. Minerva, 47 — Trimestrale Abb. L. 25.

*__Riabilitazione e Lavoro__ — Roma, S. Balbina — Mens. — Relig., di 32 pag. (25 × 30) — 1° num. genn. 1893 — Dir.-prop. Simpliciano P. — Abb. L. 5; U. P. fr. 6.

*__Ribeba__ — Milano, v. Palermo, 21 — Polit. — Repubbl., di 4 pag. (40 × 28) 1° num. novem. 1891 — Tir. 700 copie — Dir.-prop. Massarotti Gian Giacomo — Abb. L. 7; U. P. fr. 9.

*__Ricettario__ — Milano, v. Sambuco, 3 — Bimens. (1-5 — G.le pei droghieri, farmacisti e pasticcieri — Di 4 pag. (40 × 57) — 1° num. 1 genn. 1893 Prop. Ditta Banfi Achille — Dir. Larisse B. — Abb. L. 1,50.

Ricordi di Architettura — Firenze, p. S^a. Croce, 26 — Mens. — Illust. 1° num. 1879.

Digitized by Google

Ricreazione — Roma, v. Lavatore, 88 — Ogni giov. — Educ., di 8 pag. — Abb. L. 3.

» — Trieste (Austria) — Bimens. — Ass. Post. fr. 3,26.

» **del Sacerdote** — Roma — Sett. Relig., di 8 pag. — 1° num. 1877 — Abb. L. 5.

Riforma — Bellinzona (Svizzera) — 6 v. Sett. — Polit. Libe. — Ass. post.: 3 ms. fr. 4,70; 6 ms. fr. 9,45; 12 ms. fr. 17,10.

» — Roma, v. Poli, 53 — Quot. (del mattino) — Polit., di 4 pag. (60 × 90) — 1° num. 5 giugno 1867 — Dir. Palamenghi-Crispi — Abb.: 3 ms. L. 5; 6 ms. L. 10; 12 ms. L. 18 — U. P. fr. 36.

» **della Domenica** — Bellinzona (Svizzera) — Sett. polit., di 4 pag. — 1° num. 1892 — Abb. fr. 2.

» **Ginnastica** — Napoli — Mens. — Di 8 pag. (27 × 40) — Tir. 2000 copie — Prop.: Abbondati, Orefici, Attenasio — Dir. Abbondati prof. Ferdinando — Abb. L. 2.

» **Giudiziaria** — Frosinone (Roma) — Ogni giov. — Tir. 1500 copie — Dir.-prop. Mainelli Giovanni — Abb.: 6 ms. L. 3; 12 ms. L. 6.

» **Giuridica** — Messina — Mens. — 1° num. 1 genn. 1892 — Dir.-prop. Granata Letterio — Abb. 6 ms. L. 4; 12 ms. L. 6.

» **dell' Insegnamento Superiore** — Bologna, v. Farini, 24 — Abb. L. 10.

» **Medica** — Napoli.

» **Sociale** — Girgenti — Di 4 pag. (35 × 26) — 1° num. 28 agosto 1892 — Abb. L. 4.

» » — Torino, v. Davide Bertolotti — Bimens. (10-25) a fascicoli (25 × 16) — 1° num. 10 marzo 1894 — Tir. 2500 copie — Prop. Roux Frassati e C. — Dir.: Nitti S. Franc., Roux L. — Abb.: 6 ms. L. 10; 12 ms. L. 20 — U. P.; 6 ms. fr. 12,50; 12 ms. fr. 25.

» **Universitaria** — Bologna, v. Farini, 24 — Abb. L. 10.

Rigoletto — Napoli — Polit. teatrale, artistico, di 4 pag. (40 × 30) — 1° num. 1895 — Dir. De Dominicis Ulisse — Abb. L. 3.

Rimedi Nuovi — Roma, via Garibaldi, 72 — Mens. — Di 16 pagine (16 × 24) — 1° num. 15 ottobre 1888 — Tir. 1500 copie — Prop. F.lli Capaccini — Dir. Capaccini Casimiro — Abb. L. 6; U. P. fr. 7.

» » — Soriano del Cimino (Roma).

Rinaldo — Avellino — Sett. — Polit., di 4 pag. — 1° num. 1887 — Dir. Jamone Gino.

» — Bari — Bisett. — Di 4 pag. (45 × 32) — 1° num. 12 genn. 1895 — Abb. L. 12.

» — Napoli. (?)

Rinnovamento — Soriano del Cimino (Roma).

» — Venezia — Quot. — Di 4 pag. (42 × 28) — 1° num. 21 mag. 1893 — Abb. L. 10.

» — Viterbo — Sett. — Polit., di (42 × 30) — 1° num. 28 marzo 1886 — Tir. 2000 copie — Prop. F.lli Capaccini — Dir. Capaccini Francesco — Abb. L. 5 — U. P. fr. 10.

» **Agricolo** — Sassari. (?)

» **Economico** — Roma, v. Torino, 142 — Mens. — 1° num. 1 luglio 1894 — Dir.-Prop. Pantano dott. Edoardo — Abb. L. 12; U. P. fr. 14.

» **Scolastico** — Roma, c. V. Eman., — Sett. — 1° num. 1892 — Dir. Corti Siro — Abb.: 3 ms. L. 2; 6 ms. L. 3.50; 12 ms. L. 7.

Digitized by Google

Riposo Festivo — Milano, v. Ore, 8 — Di pag. 8 (18 × 55) — 1° num. maggio 1895.
Risanamento — Marcianise (Caserta), p. Municipio — Sett. — Di 4 pag. (39 × 27) — 1° num. 16 nov. 1893 — Dir. Santoro Domenico — Abb. L. 3.
Riscatto — Messina — Sett. — Polit., di 4 pag. — 1° num. 1886 — Abb. L. 4.
Riscossa per la Chiesa e per la Patria — Bassano Veneto (Vicenza) — Ogni sab. — Relig., di 8 pag. — 1° num. 17 ag. 1890 — Dir. Sacoposcotto mons. — Abb. L. 3.
» — Girgenti — Sett. — Polit., di 4 pag. (36 × 26) — 1° num. 12 luglio 1891 — Abb. L. 5.
» — Palermo. (?)
» — Sciacca (Girgenti) — Polit., di 4 pag. (30 × 22) — 1° num. 4 novembre 1894 — Abb. L. 3.
Risorgimento — Nicastro (Catanzaro) — Sett. — Polit. lett., di 4 pag. 1° num. 1888 — Dir.-Prop Bevilacqua Francesco — Abb.: 3 ms. L. 1,50; 6 ms. L. 3; 12 ms. L. 6.
» — Valletta (Malta) — Quot. — Polit. — 1° num. 1884 — Abb. 20 scellini.
» **Agricolo** — Bibbiena (Arezzo) — Bimens., di 8 pag. 1° num. 1887 — Abb. L. 3.
» **di Lecce** — Lecce — Sett. — Polit., di 4 pag. (48 × 34) — 1° num. 8 ottob. 1876 — Tir. 500 copie — Dir.-prop. Arrigo Arrighi fu Carlo — Abb.: 6 ms. L. 5; 12 ms. L. 10 — U. P. fr. 20.
» **della Metallurgia** — Milano, v. Gallileo, 17 — Mens. — Di 16 pag. (17 × 24) — Tir. 400 copie — Dir.-prop. Boltri Giuseppe — Abb. L 4.
Risorsa — Ragusa Inferiore (Siracusa) — Sett. — Letter., di 4 pag. — 1° num. 1893 — Abb. L. 2,50.
Risparmio e Previdenza — Firenze, v. Terme, 19 — Sett. — Di 4 pag. — 1° num. 1891 — Abb. L. 2,50.
Risveglio — Afragola (Napoli) presso il Circolo Guerra Antonio — Di 4 pag. (11 × 27) — 1° num. 17 febbraio 1895 — Dir. F.lli Contessa — Abb. 6 ms. L. 3.; 12 ms. L. 6.
» — Agnone (Campobasso), v. V. Eman., 65 — Bimens. — Polit. di 4 pag. (36 × 25) — 1° num. 10 sett. 1888 — Abb. L. 3.
» — Cagliari — Sett. — Relig., di 4 pag. — 1° num. 1882 — Abb. L. 6.
» — Cerignola (Foggia) — Sett. — Polit., di 4 pag. (36 × 24) — 1° num. 11 agosto 1889 — Dir. Nuzzi Raffaello — Abb. L. 6.
» — Forlì — Ogni dom. — Socialista — Di 4 pag. (40 × 30) — 1° num. 1 genn. 1893 — Tir. 800 copie — Abb.: 6 ms. L. 2; 12 ms. L. 3,50.
» — Macerata — Sett. — Abb.: 3 ms. L. 2; 6 ms. L. 3; 12 ms. L. 5.
» — Manduria (Lecce).
» — Messina — Sett. — Di 4 pag. (38 × 26) — 1° num. agosto 1894 — Dir. L. Oliva — Abb. L. 4.
» — Pozzuoli (Napoli) — Sett. — Polit., di 4 pag. — 1° num. 1885 — Abb. L. 10.
» — Reggio Calabria — Sett. (42 × 30) — 1° num. 13 agosto 1892 — Abb. L. 6.
» — Torino — Sett. — Di 4 pag. — 1° num. 1889 — Abb. L. 6.
» — Udine — Quot. — Polit. (51 × 35) — 1° num. — 3 febb. 1893 — Dir. Babin Pietro — Abb. L. 12.

Digitized by Google

Risveglio — Ventimiglia — Sett. — Polit., di 4 pag. — 1° num. 1893 — Abb. L. 3.

» Vigevano (Pavia) — Bimens. — Abb.: 6 ms. L. 4; 12 ms. L. 7.

» **Agricolo** — Torino, v, Accademia Albertina, 3 — Mens. — Illust. — Di 8 pag. (42 × 30) — 1° num. 15 aprile 1893 — Dir.-prop. De Paoli Benedetto — Abb. L. 1.

» **Camuno** — Breno (Brescia).

» **del Catechismo Cattolico** — Chieri (Torino) — Mens. — di 16 pag — 1° num. 1893 — Abb. L. 3.

» **Commerciale** — Palermo — Di 4 pag. (50 × 34) — 1° num. 25 marzo 1894 — Abb. L. 5.

» **Educativo** — Milano, v. Parini, 15 — Bisett. — di 16 pag. 1° num. ottobre 1893 — Dir.-prop. Marcati prof. G. — Abb.: 3 ms. L. 2,50; 6 ms. L. 4,50; 12 ms. L. 7.50 — U. P.: 3 ms. fr. 3,75; 6 ms. fr. 7; 12 ms. fr. 11,50.

» **Farmaceutico Marchigiano** — Senigallia (Ancona) — Bimest. — di 8 pag. — 1° num. 1889 — Abb. L. 2,50.

» **Farmaceutico e Scienze affini** — Macerata, fuori porta Mercato — Dir. S. Proia — Abb. L. 2,50.

» **Irienze** — Voghera (Pavia) — Sett. — Polit., di 4 pag. — 1° num. 1885 — Abb.: 6 ms. L. 2,50; 12 ms. L. 4.

» **Operaio** — Novara — Bimens. — Democ., di 4 pag. (38 × 25) 1° num. 5 luglio 1891 — Abb. L. 2.

» **Puteolano** — Pozzuoli (Napoli) — Sett. — Polit. lett. — di 4 pag. (50 × 36) — 1° num. 1884 — Abb.: 6 ms. L. 5; 12 ms. L. 10.

» **della Ragioneria** — Milano, v. Broletto, 5 — Bimens. (5-20) — (17 × 25) — 1° num. 1 marzo 1893 — Dir. Pressi rag. Enea — Abb.: 6 ms. L. 2,50; 12 ms. L. 5 — U. P.: 6 ms. fr. 4; 12 ms. fr. 7.

del Sannio — Benevento — Ogni giov. — Di 4 pag. (43 × 29) — 1 num. 15 genn. 1891 — Abb. L. 5.

» **del Verbano** — Intra (Novara) — Ogni sab. — Polit. — di 4 pag. (38 × 25) — 1° num. 13 ottobre 1892.

Risveglio Zootecnico — Reggio Emilia — Irreg. — Di 4 pag — 1° num. 1889. — Non si fanno abbonamenti.

Rivendicazione — Valle della Lucania (Salerno) — Sett. — Di 4 pag. (41 × 29) — 1° num. agosto 1892.

Rivista — Conegliano (Treviso) — Bimens. — R. Scuola viticoltura, di 16 pag. — 1° num. 1 gennaio 1893. — Abb. L. 5.

» — Ferrara — 3 v. Sett. — Polit. — Di 4 pag. — 1° num. 1888 — Abb.: 3 ms. L. 2,50; 6 ms. L. 4; 12 ms. L. 7.

» — Genova — Bimens. — Finanz. — (39 × 32) — 1° num. 1880 — Abb. L. 2; U. P. L. 3,50.

» — Trieste (Austria) — Mens. — Rassegna maritt. — Ass. Post. fr. 13,55.

» **Abruzzese di Scienze e Lettere** — Teramo — Mens. — Di 40 pag. (25 × 17) — 1° num. 1 marzo 1886 — Tir. 500 copie — Dir.-prop. Panella cav. Giacinto — Abb. L. 10.

» **dell' Adorazione riparatrice e dell' Opera della chiesa di S. Gioachino** — Roma — Mens. — Di 4 pag. (22 × 14) — 1° num. maggio 1893 — Tir. 2,500 copie — Prop. Brugi don Antonio — Abb. L. 5; U. P. fr. 7.

» **Agraria** — Varallo (Novara) — Mens. — Di 16 pag. (25 × 17) 1° num. gennaio 1876 — Tir. 3000 copie — Prop. Domenico Ripamonti — Dir. Agulia e Zanghieri — Abb. L. 2.

Digitized by Google

Rivista Agraria Meridionale — Napoli — Ogni Dom. — Di 4 pag. — 1° num. 22 marzo 1891 — Tir. 5000 copie — Dir. Bordiga prof. Oreste — Abb. L. 5.

» **Agricola Romana** — Roma — Bimens. — 1° num. 1869 — Abb. L. 12.

» **di Agricoltura e Commercio della Provincia di Arezzo** — Arezzo — Mens. — Di 32 pag. — 1° num. 1887 — Dir. Signorini Carlo — Abb. L. 6.

» **d'Agricoltura, Industria e Commercio** — Roma — Mens. — Abb.: 6 ms. L. 12; 12 ms. L. 20.

» **Amministrativa** — Roma, v. Veneto, 14 e Torino, v. Solferino, 3 — Mens. — Di 80 pag. (23 × 15) — 1° num. 1 gennaio 1850 — Abb. L. 12; U. P. fr. 15.

» **d'Amministrazione e Contabilità** — Como — Mens. — Di 8 pag. (33 × 24) — Dir. Mondini prof. Ettore — 1° num. 1880 — Abb. L. 4; U. P. fr. 5.

» **Anti-Massonica** — Roma, v. Governo Vecchio, 14 — Mens. — Dir. Bonetti prof. Antona Maria — Abb. L. 5.

» **Archeologica della Provincia di Como** — Como — Semest. — (17 × 27) — 1° num. marzo 1872 — Tir. 300 copie — Abb. L. 2; U. P. fr. 2,50.

» **d'Artiglieria e Genio** — Roma — Mens. — 1° num. 31 gennaio 1884 — Dir. Pedrazzoli cav. Ugo — Abb. L. 24; U. P. fr. 30.

» **degli Avicultori** — Milano — Mens. — Di 8 pag. (28 × 19) — 1° num. 1889 — Abb. L. 3; U. P. fr. 4.

» **della Beneficenza pubblica e Igiene Sociale** — Roma — Mens. — (24 × 16) — 1° num. 1873 — Dir. Scotti avv. comm. G. — Abb. L. 20; U. P. fr. 26.

» **Bibliografica Internazionale** — Napoli — Bimens. — Di 4 pag. (40 × 28) — 1° num. 1 dicembre 1889 — Tir. 2500 copie — Dir.-prop. Arcuno Alfredo — Abb. L. 3; U. P. L. 5.

» **delle Biblioteche e degli Archivi** — Roma, Ermanno Loescher — Bimens. — Di 16 pag. — 1 num. 1888 — Abb. L. 12; U. P. fr. 15.

» **delle Cancellerie e Segreterie** — Roma — Bimens. — Abb. L. 5.

» **di Cavalleria** — Roma — Mens. — Abb. L. 24. (?)

» **di Chimica, Medica e Farmaceutica** — Genova. (?)

» **Clinica di Bologna** — Bologna — Mens. — 1° num. 1870. — Abb.: 6 ms. L. 8; 12 ms. L. 15.

» **del Club Alpino Italiano** — Torino — Mens. — (16 × 25) — 1° num. 31 gennaio 1882 — Tir. 5000 copie — Dir. Vaccarone avv. Luigi — L. 1 al num. — Gratis ai soci.

» **Comunale** — Roma, p. S. Bernardo, 100 — Bimens. (5-20) — Abb. L. 4; U. P. L. 10.

» **Contemporanea di Scienze, Lettere e Arti** — Empoli (Firenze) — Mens. — Di 16 pag. — 1° num. 1889 — Abb. L. 4.

» **delle Corse** — Milano — Bimens., gennaio, febbraio, luglio, agosto, novembre e dicembre, 4 v. al mese negli altri mesi — Di 8 pag. (35 × 25) — 1° num. 1 gennaio 1891 — Dir.-prop. Turati conte Emilio — Abb.: 6 ms. L. 12; 12 ms. L. 20 — U. P.: fr. 16; 12 ms. fr. 28.

Digitized by Google

Rivista Critica di Filosofia — Genova — Mens. — 1° num. dicembre 1884 — Tir. 750 copie — Dir.-prop. Morselli prof. Enrico — Si distribuisce gratis agli associati del « Pensiero Italiano ».

» **Critica e Bibliografica di letteratura Dantesca** — Parma.

» **Critica della letteratura Italiana** — Roma — Mens. — Di 16 pag. — 1° num. 1884 — Abb. L. 6.

» **Daziaria** — Roma — Ogni Giov. — Di 16 Pag. (31 × 22) — 1° num. 1 gennaio 1885 — Tir. 3000 copie — Dir.-prop. De Siano avv. Nicolò — Abb. L. 12.

» **del Diritto Ecclesiastico** — Napoli — Sett. — Abb. L. 5.

» **di Diritto Ecclesiastico** — Roma — Mens. — Abb.: 6 ms. L. 8; 12 ms. L. 15.

» **Economica** — Napoli, Camera Commercio — Sett. — Di 12 pag. — 1° num. 1876 — Tir. 1000 copie — Dir. Bettocchi prof. Alessandro — Abb. L. 8; U. P. fr. 11.

» **Economica e Bollettino finanziario** — Torino — Sett. — Di 16 pag. — 1° num. 1891 — Abb. L. 14.

» **di Fanteria** — Roma — Mens. — Di 64 pag. — 1° num. 1892 Abb. L. 8.

» **di Filologia** — Torino, corso Vitt. Em., 16 — Semest. — 1° ndm. 1 luglio 1872 — Prop. Ermanno Loescher — Dir.: Müller G., Comparetti B., Ramorino F., Vitelli G. — Abb. L. 12,50; P. U. fr. 15.

» **di Filosofia scientifica** — Genova — Abb. L. 15.

» **di Firenze** — Firenze — Quot. — Di 4 pag. — 1° num. 1887 — Abb.: 3 ms. L. 3,50; 6 ms. L. 7; 12 ms. L. 14.

» **Forese** — Roma. (?)

» **Forestale mineraria** — Roma — Trimest. — Di 4 pag. — 1° num. 1893 — Abb. L. 5.

» **Garganica** — S. Nicandro Garganico (Foggia) — Sett. — Polit., di 14 pag. (41 × 28) — 1° num. 1 gennaio 1894 — Dir. De Pardo Michele — Abb. L. 5.

» **Generale Ferrovie e Lavori Pubblici** — Firenze — Sett. — Di 16 pag. — 1° num. 1 gennaio 1883 — Tir. 10,000 copie — Prop. Pescanti B. — Dir. Pini comm. G. — Abb.: 3 ms. L. 6; 6 ms. L. 11; 12 ms. L. 20; U. P.: 3 ms. fr. 7; 6 ms. fr. 13; 12 ms. fr. 24.

» **Generale Italiana di Clinica Medica** — Pisa — Bimens. — Di 24 pag. — 1° num. 1889 — Abb. L. 2.

» **Giudiziaria** — Roma — Sett — Di 12 pag. (31 × 24) — 1° num. giugno 1885 — Tir. 3000 copie — Prop. Ripamonti Domenico — Dir.: Agulia F. e Zanghieri V. — Abb. 3 ms. L. 2; 6 ms. L. 3; 12 ms. L. 5.

» **Giuridica** — Bologna — Di 32 pag. — 1° num. 1873 — Abb. L. 12.

» **di Giurisprudenza** — Trani (Bari) — Mens. — Di 100 pag. — 1° num. 1876 — Dir. Pugliese Alberto — Abb. L. 12.

» **di Igiene e Sanità pubblica** — Roma, p. Vit. Eman. — Bimens. — 1° num. 1890 — Abb. L. 12.

» **Illustrata** — Zara (Austria) — Bimens. — 1° num. 1893 — Abb. 4 fiorini.

» **Internazionale di Bibliografia** — Firenze — Bimens. — Di 16 pag. — Dir. Tortori Alfredo — Abb. L. 10; U. P. fr. 15.

» **Internazionale d'igiene** — Napoli — Mens. — Di 60 pag. — Abb. L. 12.

Digitized by Google

Rivista **Internazionale di Medicina e Chirurgia** — Napoli. (?)
» **Internazionale di Scienze sociali** — Roma — Mens. — 1° num. gennaio 1893 — Dir. Talanno prof. Salvatore — Abb.. 6 ms. L. 11; 12 ms. L. 20 — U. P.: 6 ms. fr. 13; 12 ms. fr. 25.
» **Italiana per le Scienze giuridiche** — Roma — Sett. — Abb. L. 10.
» **Italiana delle Assicurazioni** — Genova — Mens. — Tecnico — 1° num. gennaio 1889 — Dir.-prop. Agrati cav. avv. Gaetano — Abb. L. 15; U. P. fr. 18.
» **Italiana d'Assicurazione** — Torino — Mens. — 1° num. 1889 — Abb. L. 15.
» **Italiana di filosofia** — Roma — 1° num. 1886 — Abb.: 6 ms. L. 7; 12 ms. L. 12.
» **Italiana di Numismatica** — Milano — Trimest. (16 × 28) 1° num. marzo 1888 — Tir. 300 copie — Dir.: cav. Francesco e Ercole Gnecchi — Abb. L. 20 — U. P. fr. 22.
» **Italiana per le Scienze Giuridiche** — Roma, Fratelli Bocca — Bimest. — Di 160 pag. — 1° num. 1886 — Dir.: G. Fusinato, Schupfer F. — Abb. L. 20; U. P. fr. 22,50.
« **Italiana di Scienze e Lettere** — Firenze — Bimens. — Di 20 pag. (26 × 19) — 1° num. 1 settembre 1870 — Dir. cav. Carlo Catanzaro — Abb.: 6 ms. L. 6: 15 ms. L. 10.
» **Italiana di Scienze Naturali** — Napoli. (?)
» » » — Siena — Bimens. — Di 16 pag. (27 × 19) — 1° num. febbraio 1891 — Dir.-prop. Broggi cav. Sigismondo — Abb. L. 5; U. P. fr. 6.
» **Italiana di Terapia e Igiene** — Piacenza — Mens. — Di 40 pag. (25 × 18) — 1° num. 1881 — Dir. G. Galli — Abb. L. 6.
» **Italo Americana** — New York — Sett.
» » » — Buenos Ayres — Mens. — Di 24 pag. — 1° num. 1890 — Abb. 15 pesos.
» **Lucana** — Roma — Mens. — Dir. Albini Decio — Abb. L. 10.
» **Magnetismo e Ipnotismo** — Firenze. (?)
» **della Marina Mercantile** — Trieste (Austria) — Di 16 pag. — 1° num. 1883 — Abb. 6 fiorini.
» **Marittima** — Roma, Economato Ministero Marina — Mens. Illust. — 1° num. 1868 — Abb. L. 18; U. P. fr. 25.
» **della Massoneria Italiana** — Roma — Mens. — (15 × 25) — 1° num. 30 luglio 1870 — Tir. 1000 copie — Dir.-prop. Bacci Ulisse — Abb. L. 10; U. P. fr. 12.
« **di Matematica** — Torino — Mens. — Di 16 pag. — 1° num. 1894 — Abb. L. 6.
» **Medica** — Milano — Mens. — Prop. Bisleri e C. — Dir. Vincenti cav. V. — Gratis ai medici.
» **Medica** — Valletta (Malta).
» **di medicina dosimetrica** — Torino — Mens. — Di 8 pag. — 1° num. 1880 — Abb. L. 5.
» **Mensile Touring-Club Ciclistico Italiano** — Milano — Mens. — (17 × 24) — 1° num. 20 gennaio 1895 — Tir. 5000 copie — Gratis ai Soci.
» **Mercantile** — Trieste (Austria) — Sett. — Ass. Post. fr. 8,14.
» **del Mercato** — Vercelli.
» **Meteorico Agraria** — Roma — 3 v. al Mese — (25 × 34) — 1 num. novembre 1879.

Digitized by Google

Rivista Militare Italiana — Roma — Bimens. (1-15) — 1° num. marzo 1856 — Prop. Voghera cav. Enrico — Dir. Cisotti cav. magg. Ludovico — Abb.: 3 ms. L. 8; 6 ms. L. 14; 12 ms. L. 24 — U. P. fr. 30.

» **di Mineralogia e Cristallografia Italiana** — Padova, Università — Ogni 2 anni — 1° num. marzo 1887 — Dir.-prop. Panebianco dott. prof. Ruggero — Abb. L. 15.

» **Minima** — Giulianova (Teramo) — Bimens. — Scienze e lett., di 16 pag. — 1° num. 1888 — Abb. L. 5.

» **Monzese** — Monza (Milano) — 2 v Sett. (merc.-giov.) — Polit. di 4 pag. (45 × 32) — Abb. L. 3.

» **Musicale Italiana** — Torino — Trimest. — 1° num. 1 gennaio 1894 — Prop. Fratelli Bocca — Abb. L. 10; U. P. L. 12.

» **Nautica** — Torino — Bimens. (da aprile a settembre) e Mens. (da ottobre a marzo) — Di 32 pag. (31 × 23) — 1° num. 1891 — Tir. 500 copie — Dir.-prop. Capuccio cap. cav. Luigi — Abb. L. 10; U. P. fr. 12.

» **Nazionale** — Firenze. (?)

» **Omiopatica** — Roma, v. Cavour, 325 — Bimest. — Di 32 pag. (16 × 24) — 1° num. luglio 1855 — Tir. 300 copie — Dir.-prop. Pompili dott. Giovanni — Abb. L. 4; U. P. fr. 10.

» **d'Ostetricia e Ginecologia** — Torino.

» **di Patologia Vegetale** — Avellino.

» » » — Padova. (?)

» **di Pedagogia e scienze affini** — Roma, v. Collegio Romano, 27 — Mens. — (25 × 17) — Prop. Paravia G. B. — Dir. Sergi Giuseppe — Abb.: 6 ms. L. 7; 12 ms. L. 12 — U. P. fr. 13,50.

» **Penale** — Bologna — Mens. — Di 100 pag. — 1° num. 1875 — Dir. Lucchini Luigi — Abb. L. 24; U. P. fr. 28.

» **Penale di Dottrina, Legislazione e Giurisprudenza** — Torino, v. Carlo Alberto, 33 e Milano, v. S. Vicenzino, 14 — Mens. — Di 100 pag. — 1° num. 1875 — Abb. L. 24 — U. P. fr. 28.

» **Penale** (Supplemento) — Torino — Bimens. — di 64 pag. — 1° num. 1892 — Abb. L. 7.

» **Popolare** — Roma — Bimens. — Di 32 pag. — 1° num. 1893. Abb. L. 5.

» **delle Privative Industriali** — Torino: — Direz., v. Genova 27; amm., v. Carlo Alberto, 33 — Mens — Legislazione e Giurispr. — 1° num. dicembre 1894 — Dir. Bosio Edoardo — Abb. L. 10.

» **Psicologica** — Torino (?)

» **Quindicinale** — Alessandria (Egitto).

» **Scientifica-Artistica di Fotografia** — Milano, via Principe Umberto, 30 — Mens. — di 36 pag. (15 × 23) — Prop. Circolo Fotografico — Dir. Borghi dott. Giuseppe — Abb. L. 12,50.

» **Scientifico Industriale** — Firenze, via Lungarno della Zecca, 2 — Bimens. — Di 20 pag. (24 × 17) — 1° numero gennaio 1869 — Tir. 500 copie — Dir.-prop. Vimercati conte prof. G. — Abb. L. 10; U. P. fr. 12.

» **di Scienze Mediche** — Venezia — Mens. — 1° num. 1884 Abb. L. 12.

» **pel servizio politico-amministrativo Giuridico Militare** — Firenze, p. del Duomo, 14 — Abb. L. 8.

Digitized by Google

Rivista Settimanale Italiana — Esperanza, (Repubbl. Argentina) — Sett. — Agric. — 1° num. 1893 — Abb. 12 pesos.

» **Settimanale di Politica e Scienze sociali** — Castrogiovanni (Caltanisetta) — Sett. — Dir. Colajanni dott. Napoleone — Abb. L. 5.

» **delle Signorine** — Milano, v. Pantano, 26 — Bimens. — Di 32 pag. (25 × 17) — 1° num. 15 gennaio 1894 — Tirat. 2500 copie — Dir.-prop. Bisi Albini Sofia — Abb. L. 10; U. P. fr. 14.

» **Società Pionieri della Provincia** — Torino, v. Cernaia, 40 — Bimest. — (42 × 30) — Dir. Robotti Paolo — Abb. L. 1,50; U. P. fr. 2.

» **di Sociologia** — Roma, v. Boschetto, 41 — Mens. — Di 64 pag. — 1° num. maggio 1894 — Abb.: 6 ms. L. 5; 12 ms. L. 10; U. P.: 6 ms. fr. 8; 12 ms. fr. 15.

» **Sperimentale di Frenatria e di Medicina Legale** — Reggio Emilia — Trimest. — (24 × 17) — 1° num. 1875 — Abb. L. 15; U. P. fr. 28.

» **di Sport** — Milano, v. Ciovasso, 17 — Ogni sab. — (50 × 71) — 1° numero 15 maggio 1895 — Tir. 3000 copie circa — Prop.: Tavecchia Gino e Vecchi Mario — Dir. Tavecchia Gino — Abb. L. 2,50; U. P. fr. 5.

» **di Storia Arte e Archeologia** — Alessandria, Municipio — Trimest. di 160 pag. (21 × 31) — 1° num. 1° gennaio 1892 — Tir. 200 copie — Dir. Gasparolo can. prof. don Francesco — Abb. L. 12.

» **Storica Calabrese** — Lucera (Foggia) — Trimest. — Di 80 pag. — 1° num. 1893 — Abb. L. 10.

» **Storica Italiana** — Torino — Trimes. — 1° num. marzo 1884 — Prop. Bocca Fratelli — Dir. prof. Rinaldo Costanzo — Abb. L. 20; U. P. fr. 24.

» **di Studi Psichici** — Milano, v. Monte Pietà. 11 — Abb. L. 8.

» **Teatrale Melodrammatica** — Milano, v. Silvio Pellico, 8 — Settim. — Di 4 pag. (66 × 48) — 1° num. 23 dic. 1863 — Tir. 2500 copie — Prop. Giuditta Alemanni ved. Vianelli — Dir. Delibiers Vittorio — Abb. L. 8; U. P. fr. 8.

» **Tecnica e di amministrazione per i servizi privative finanziarie** — Roma, Ministero Finanze.

» **Tecnica degli Ingegneri** — Milano, v. Disciplini, 15 — Di 24 pag. — 1° numero 1893 — Abb. L. 12.

» **Tecnica dell'Industria e Ingegneria** — Milano, via Monte Napoleone, 4 — Bimens. — (34 × 24) — Tir. 3000 copie — Prop. Pastorio Silvio e C. — Dir. Garuffa prof. Egidio — Abb. 6 ms. L. 8; 12 ms. L. 15.

» **di Topografia e Catasto** — Roma, v. Incurabili, 5 — Mensile — Di 24 pag. (26 × 17) — 1° num. 1888 — Dir. Brunicardi ing. Adolfo (Firenze) — Abb. L. 12; U. P. fr. 15.

» **Universale di Giurisprudenza e Dottrina** — Roma, v. Tritone, 66 rosso — Bimens. (15-30) — Di 64 pagine — (32 × 24) — 1° num. 15 gennaio 1887 — Dir.-prop. Ciolfi avv. Ettore — Abb. L. 10 — U. P. fr. 15. *

» **Velocipedistica** — Torino, v. Venti Settembre, 62 — 3 v. Sett. (merc.-giov.-sab.) — Di 8 pagine (36 × 25) — 1° num. 1 agosto 1883 — Prop.-dir. Fenoglio-Enrici barone Vincenzo — Abb.: 6 ms. L. 6; 12 ms. L. 10 — U. P.: 6 ms. fr. 8; 12 ms. fr. 14.

Digitized by Google

Rolandino (Monitore del Notariato) — Firenze, v. Oriuolo, 24 — Bimen. — Di 16 pag. — 1° num. 1881 — Abb. L. 10.
» — Roma.
Roma — Denver (America Nord) — Settim. — 1° num. 1892 — Abb. 2 dollari.
» — Napoli, v. Roma, 365 — Quot. — Polit. — Di 4 pagine (40 × 45) — 1° num. 22 agosto 1862 — Tir. 40,000 copie — Prop. Diodato Lioy — Abb.: 3 ms. L. 5; 6 ms. L. 10; 12 ms. L. 18.
» **Commerciale** — Roma.
» **Letteraria** — Roma, v. Vittoria, 24 — 3 v. al mese (5-15-25) — 1° num. 5 febbraio 1893 — Tir. 4000 copie — Dir.-prop. Boccafurni prof. Vincenzo — Abb. L. 6; U. P. fr. 9.
Romagna — Forlì — Sett. — Polit., di 4 pag. — 1° num. 1890 — Abb.: 3 ms. L. 1,50; 6 ms. L. 2,50; 12 ms. L. 5.
Romagnosi — Piacenza — Mens. — Legislazione notarile — Di 8 pag. 1° num. 1893 — Abb. L. 3,50.
Roman Herald — Roma — Ogni giov. — Archeologia — In lingua inglese, di 4 pag. (60 × 44) — 1° num. 1887 — Abb. L. 10.
Roman News and Directory — Roma, v. Babuino, 93 — Archeologia e storia — Abb. per una stagione L. 2,50.
Romanziere delle famiglie — Firenze. (?)
Rondine — Carpi (Modena) — Umor., di 4 pag. — 1° num. 1888.
Rosario — Roma, v. Piè di Marmo, 12 — Bimens. — 1° num. febbraio 1884 — Dir. Granello Tommaso — Abb. L. 4; U. P. fr. 5.
Rosario in Toscana — Firenze — Mens. — Relig. di 16 pag. — 1° numero 1892 — Abb. L. 2,50.
« **e Nuova Pompei** — Torre Annunziata (Napoli) — Mens. — 1° numero 1884 — Abb. L. 4.
Rossiniana — Pesaro — Bimens. — Musica — Di 8 pagine — 1° numero 1885. — Abb. L. 9.
Rugantino — Roma, v. Lavatore, 88 — Bisett. — Umor. satir. (dialetto romanesco) — Di 4 pag. (39 × 29) — 1° num. settembre 1887 — Tir. 25,000 copie — Abb. 6 ms. L. 2,50; 12 ms. L. 5.

Sabato — Maglie (Lecce) — Di 4 pag. (42 × 29) — 1° num. 1 aprile 1893 — Abb. L. 6.
Sacra Famiglia — Roma. (?)
» » — Trevi (Perugia) — Bimens — Di 16 pag. — 1° num. 1881 — Abb. L. 3.
Sacripante re di Circassia — Genova — Sett. — Umor. di 4 pag. (42 × 30) — 1° num. 20 giugno 1891 — Abb. L. 3.
Salento — Lecce — Sett. — Polit. — Di 4 pag. (44 × 27) — 1° numero 20 agosto 1893 — Dir. Flascassovitti Raffaele — Abb. L. 10.
Salotto — Bari — Bimens. — 1° num. 26 febbraio 1895.
Salotto di lavori e letture — Roma, v. Parini — Bimens. — Figurini e Disegni (19 × 29) — 1° luglio 1893 — Tir. 3000 copie — Prop. Orsini prof. Giordano — Dir. Toschi A. — Al numero 20 cent.
Salute — Padova — Mens. — Medica — Di 4 pag. — 1° num. 1889 — Abb. L. 1.
» **Pubblica** — Perugia — Mens. — Di 32 pag. — 1° num. 1888 Dir. Ruata dott. Carlo — Abb. L. 6.
San Benedetto — Cassino (Caserta) — Mens. — Di 32 pagine — 1° num. 1893 — Abb. L. 2; U. P. fr. 3.
San Bernardino — Bellinzona (Svizzera) — Sett. — Polit. — 1° numero 1893 — Abb. fr. 4.

Digitized by Google

Anno III. N. 72.

Esce tutte le domeniche — Milano - CARLO ALIPRANDI - Editore — Conto corrente colla Posta

VISITA MEDICA.

Il dottore Armandolini alla signora Veronelli, alquanto attempata

— Per lei non c'è altra ricetta. Ella deve prendere marito.

— È celibe lei, dottore?

— Sì, ma noi dottori prescriviamo i medicinali, ma non ne prendiamo mai!!!

Il sindaco d'un comune rurale unisce in matrimonio due fidanzati e, dopo la lettura dei relativi articoli del Codice, conchiude: .

— Non vi dico altro, perchè il resto poi s'impara subito.

Fra due amici al teatro.

— Mi sai dire chi guardi col binoccolo rovesciato?

— Misura di precauzione, mio caro: allontano il mio sarto.

In un negozio di musica.

— Vendete per caso dei pezzi da pianoforte?

— No, signore; noi non vendiamo che pianoforti interi.

La birbonata di uno scolaro

— Ora, che il signor maestro m'ha messo il berretto dell'asino, prenderà certo un raffreddore.

Una guardia di pubblica sicurezza ferma un brutto tipo e gli domanda:

— Le tue carte?

— Non ne ho.

— Che mestiere fai?

— Nessuno.

— E come mangi?

— Vado a pranzo... da un amico che *lavora con me.*

Digitized by Google

San Bernardino — Rovereto (Austria) — Ass. Post. fr. 3,75.

San Carlino — Napoli — Sett. — Umor. di 4 pag. (38 × 28) — 1° num. febb. 1884 — Dir.-prop. Spinelli Leopoldo — Abb.: 6 ms. L. 2,50; 13 ms. L. 4,50 — U. P. fr. 10.

San Marino — Pistoia (Firenze) — Mens. — Filatelico — Di 16 pag. (32 × 22) 1° num. 10 gen. 1895 — Dir.-prop. M. De Sperati — Abb. L 0,75.

Sancio Pancia — Roma.

Sancio Panza — Catania — Ogni dom. — Polit., umor. — Di 4 pag. (39 × 27) — 1° num. 24 marzo 1895 — Abb. L. 6.

Sannio — Campobasso — Ogni Giov. — Polit. — Di 4 pag. — 1° num. 1 gennaio 1882 — Dir. De Luca L. — Abb. L. 7.

Santa Cecilia — Bologna — Musicale — Abb. L. 12.

Santa Infanzia — Vercelli (Novara) — Bimens. — Di 8 pag. — 1° numero 1892 — Abb. L. 2.

Santissima Eucaristia — Napoli — Mens. — 1° num. 1892 — Abb. L. 2.

Santo dei Miracoli — Padova — Mens. — Relig. — Di 8 pag. — 1° num. 1885 — Abb. L. 1,50.

Sardegna Artistica — Sassari. (?)

Sarto Italiano — Torino — Mens. — Illus. — Di 4 pag. — Abb.: 3 ms. L. 4: 6 ms. L. 7; 12 ms. L. 12 — Colorato: 3 ms. L. 4,50; 6 ms. L. 8; 12 ms. L. 15.

Sartorella — Trieste (Austria) — Trimens — Umor. — 1° num. 1889 — Abb. fr. 2.

Sartorelle — Udine — Sett. — Umor. — Di 4 pag. — 1° num. 1893 — Abb. L. 4.

Satiro — Mantova — Polit. — Di 4 pag. — 1° num. 1871. Irreg. — Non si fanno abbonamenti.

Saviglianese — Savigliano (Cuneo) — Sett. — Agric. — Di 4 pag. — 1° num. 1874 — Abb. L. 3.

Savoia — Novara — 2 v. Sett. (Merc.-Sab.) — Polit. — Di 4 pag. (70 × 50) — 1° num. genn. 1884 — Abb.: 6 ms. L. 2,50; 12 ms. L. 5

Scacciapensieri — Milano, v. Stella. 10 — Sett. — Umor. — Dir.-prop. Aliprandi Carlo - Abb. L. 5; U. P. fr. 8.

Scandalo — Reggio Calabria — Ogni sab. — Di 4 pag. (38 × 26) — 1° num. 25 novembre 1893.

Scaramuccia — Firenze, v. del Romito, 49 — Bimens. — Lett. — Di 4 pag. (42 × 31) — Dir.-prop. Giunti Giunto — 1° num. novem. 1853 — Abb. L. 10; U. P. fr. 12.

Scena Illustrata — Firenze, viale Regina Vittoria, 24 — Bimens. — Sport. lett. — Di 8 pag. (41 × 30) — 1° num. 1884 — Dir.-prop. Pollazzi Ing. Pilade — Abb. L. 10; U. P. fr. 15.

Scena Italiana — Roma, v. Nazionale, 243 — Teatr. (48 × 33) — 1° num. 15 marzo 1891 — Prop.: Mirenghi G., Gagliardi Domenico, Capo Saverio — Dir. Mirenghi Giuseppe — Abb. L. 5; U. P. fr. 8.

Scherma e Sport — Venezia — Mens. — Di 6 pag. — 1° num. 6 febbraio 1895 — Dir. A Ranzalto — Abb. L. 2.

Scienza dei Conti — Roma — Mens. — Di 20 pag. — 1° num. 1881 Abb. L. 12.

» **Dentaria** — Firenze — Mens. di 16 pag. — 1° num. 1892 — Abb. L. 6.

» **e Diletto** — Cerignola (Foggia) — Sett. — Di 4 pag. (50 × 35) — 1° num. 29 ottobre 1893 — Dir.-prop. Pescatore Nicola — Abb. L. 6; U. P. fr. 8,50.

» **di Diritto Privato** — Firenze, v. Guelfa, 8 — Mens. — (16 × 24) — 1° num. gennaio 1893 — Dir.-prop. Tortori avv. Alfredo — Abb. L. 12 — U. P. fr. 15.

Digitized by Google

Anno 1898 Venerdì-Sabato 17-18 Maggio Anno XXX - N. 10356

PREZZO DELLA ASSOCIAZIONE:

PREMI AGLI ASSOCIATI:

IL SECOLO

GAZZETTA DI MILANO

LE ASSOCIAZIONI SI RICEVONO:

LE INSERZIONI A PAGAMENTO

HAASENSTEIN & VOGLER

Roma, 17 maggio.

CON ARMI LEALI

Il Corriere della sera, che fa assegnamento sulle notizie più esatte e più sicure, ha una sua speciale maniera di « smentire » e non ha saputo contraddire che non vera la conclusione della Camera sulla serie di Crispi.

Lo ripeteremo: nel resoconto che pubblicheremo domani, la votazione per appello nominale sarà data come avvenuta con 251 voti contro 141.

Ma, ripetiamo, la votazione è stata segreta e non ci fu.

La Riforma [illegible] la discussione del bilancio dell'interno che fu [illegible] ministeriale assai grave. Una [illegible] di Crispi, un voto di fiducia e una [illegible] di Sonnino, che [illegible] la conclusione d'immediata e la [illegible] del governo, ben grande per [illegible] Crispi, avrebbero [illegible] della [illegible] Camera, [illegible] Crispi, [illegible] [illegible] [illegible]

Scienza e la Fede — Napoli. (?)
» **Italiana** — Bologna — Mens. — Medico — Di 96 pag. — 1° num. 1876 — Dir. Venturoli M. — Abb. L. 12.
» **pratica** — Roma, v. Garibaldi 72 — Mens. — Di 16 pagine (16 × 24) — 1° num. 1 gennaio 1888 — Dir.-prop. F.lli Capaccini — Abb. L. 5; U. P. fr. 10
» **per tutti** — Milano v, Pasquirolo, 14 — Mens. — Lett. — Di 16 pag. (22 × 31) — 1° num. 2 marzo 1879 — Prop. Società Sonzogno — Dir. Mulassi Pietro — Abb. L. 2,50; U. P. fr. 4.
Scimmije arecape l'acque — Chieti — Umoristico polit. satir. — Di 4 pag. (43 × 29) — 1° num. 26 febbraio 1895.
Scintilla — Biasca (Svizzera) — Mens. — Evang. — 1 num. 1888 — Dir. Calvino Paolo — Abb. L. 2.
» — Firenze, v. Lauro. 32 — Sett. — Polit. — Di 4 pag. (43 × 29) 1° num. 4 dicembre 1892 — Abb. L. 3,50.
» — Parma — Sett. — Repubbl. — Di 4 pag. — (37 × 26) — 1° num. 10 maggio 1891 — Abb. L 6.
» — Venezia — Sett. — Relig. — Di 4 pag. — 1° num. 1887 — Abb. L. 6.
» **della Domenica** — Portici (Napoli) — Ogni Sab. di 4 pag. (44 × 31) — 1 num. 5 novembre 1893.
Scolta — Trieste (Austria) — 3 v. Sett. (15-25) — Marina comm. indus. — Di 4 pag. (38 × 26) — 1° num. 1891 — Dir.-prop. Traversa E. — Abb. fr. 20.
Scopa — Chieti — Sett. — Umor. — Di 4 pag. — (41 × 28) — 1° gennaio 1891 — Abb. L. 5.
Scrittura dell'Avvenire — Bologna — Mens. — Stenografia (20 × 15) — 1° num. 3 marzo 1893 — Dir.-prop. Fenzi dott. prof. G. — Abb. L. 4 ; U. P. fr. 5.
Scrivia — Tortona (Alessandria) — Settim. — Polit., di 4 pag. — 1° num. 1875 — Abb.: 6 ms. L. 3; 12 ms. L. 5.
Scuola — Sciacca (Girgenti) — Bimens. — Di 8 pag. — 1° num. 1 dicembre 1888 — Dir. Venezia Saverio — Abb. L. 4.
» **Cattolica** — Milano — Mens. — Di 96 pag. (24 × 16) — 1° num. 1873 — Dir.-prop. Brera Carlo — Abb.: 6 ms. L. 7: 12 ms. L. 12.
» **Criminale positiva** — Roma. (?)
» **e famiglia** — Palermo — Bimens. — Di 8 pag. — 1° num. 1873 — Abb. L. 3,50.
» **Fiorentina** — Firenze — Mens. — Di 8 pag. — 1° num. 1889 Abb. L. 2.
» **Italiana** — Genova. (?)
» » **Moderna** — Milano.
» **Nazionale** — Firenze — Ogni giov. — Educ., di 16 pag. (29 × 30) — 1° num. 13 novembre 1889 — Prop. Sciolto Grato — Dir. Rinaldi Bartolomeo — Abb. L. 7; U. P. fr. 10.
» **Popolare** — Palermo — Bimens. — Di 4 pag. — 1° num. 1886 — Abb. L. 2,50.
» **Popolo** — Milano, Corso S. Celso, 13 — Bimens. — Di 24 pag. — 1° num. 1891 — Dir. Massa G. — Abb. L. 2,50.
» **Positiva** — Roma, v. S. Bernardo, 10 — Direz. in Fiesole (Firenze) — Bimens. — Giurisprudenza, di 48 pag. — 1° num. 1890 — Abb.: 6 ms. L. 10; 12 ms. L. 20 — U. P. fr. 24.
Secolo — Milano, via Pasquirolo, 14 — Quot. — Polit., di 4 pag. (58 × 42) — 1° num. 5 maggio 1866 — Tir. 200,000 copie — Prop. Società Editrice Sonzogno — Dir. Moneta Ernesto Teodoro —

Digitized by Google

TERZA EDIZIONE

LA SERA

GIORNALE QUOTIDIANO DI MILANO — POLITICO PARLAMENTARE ILLUSTRATO

COI DISPACCI DEL GIORNO DAI PROPRI CORRISPONDENTI PARTICOLARI di ROMA, DELLE PROVINCIE e DELL'ESTERO

La sfilata di 6000 studenti a Friedrichsruhe ed i due discorsi di Bismarck

scoperta a Milano d'una grossa Compagnia delle Indie - Vittoria degli antisemiti a Vienna

Ultimi telegrammi particolari

Dall'Estero

Cronaca per telegrafo

Ultime della Cronaca

Leggere oggi: Il romanzo del furier maggiore

Digitized by Google

Abb.: 3 ms. L. 6; 6 ms. L. 12; 12 ms. L. 24 — U. P.: 3 ms. fr. 10; 6 ms. fr. 20; 12 ms. fr. 40 — (In Milano: 3 ms. L. 4,50; 6 ms. L. 9; 12 ms. L. 18).

Secolo delle Assicurazioni — Milano — Bimens. — (42 × 30) — 1° num. 18 novembre 1894 — Prop. Castaldi Massone e C. — Dir. Massone Pietro — Abb. L. 5; U. P. fr. 10.

» **XIX** — Genova — Quot. — Lib. indip., di 4 pag. (58 × 41) — 1° num. 1886 — Dir.-prop. Mosetig Pietro — Abb.: 3 ms. L. 4,50; 6 ms. L. 9; 12 ms. L. 18 — U. P.: 3 ms. fr. 10; 6 ms. fr. 20; 12 ms, fr. 40.

» **Illustrato** — Milano — Ogni dom. — Di 8 pag. (45 × 31) — 1° num. 6 ottobre 1889 — Prop. Società Sonzogno — Dir. Romussi avv. Carlo — Abb, 6 ms. L. 3; 12 ms. L. 5 — U. P. 6 ms. fr. 4,50; 12 ms. fr. 8.

» **XX** (già Reggianello) — Reggio Emilia — Bisett. — Polit., di 4 pag. — 1° num. 1887 — Abb. L. 3.

» **Omiopatico** — Napoli.

Segretario Comunale — Treviso — Sett. — Di 8 pag. (31 × 23) 1° num. 1878 — Dir. Nardi Guglielmo — Abb.: 3 ms. L. 2; 6 m. L. 3; 12 ms. L. 5,50.

Selmi — Pavia — Mens. — 1° num. 1890 — Abb. L. 5.

Sempione — Gallarate (Milano) — Ogni sab. — Indipend., di 4 pag. (38 × 26) — 1° num. 18 marzo 1893 — Dir. Benedetti Giuseppe — Abb. L. 2,50.

Sentinella — Nardò (Lecce) — Democ., di 4 pag. (33 × 24) — 1° num. 3 agosto 1891 — Dir. Castrignani G. — Abb. L. 5.

» (Gazzetta delle Marche) — Osimo (Ancona) — Ogni giov. — Polit., di 4 pag. (52 × 37) — 1° num. 1877 — Dir. Magnoni avv. Giuseppe — Abb. L. 3; U. P. fr. 5.

» — Taranto (Lecce) — Sett. — Polit., di 4 pag. — 1° num. 1886 — Abb.: 3 ms. L. 2; 6 ms. L. 4; 12 ms. L. 7.

» **delle Alpi** — Cuneo — Quot. — Polit., di 4 pag. — 1° num. 1850 — Prop. Galimberti Giuseppina — Abb.: 3 ms. L. 4; 6 ms. L. 9; 12 ms. L. 18 — U. P.: 3 ms. fr. 8,25; 6 ms. fr. 16,50; 12 ms. fr. 33.

» **Bresciana** — Bimens. — Polit., di 4 pag. (49 × 35) — 1° num. 1859 — Dir. Sobrero Cesare — Abb.: 3 ms. L. 5; 6 ms. L. 10; 12 ms. L. 20.

» **Canavese** — Ivrea (Torino) — Ogni ven. — Letterario — (70 × 50) — 1° num. 1893 — Prop. Lorenzo Garda — Dir. Garda Oreste — Abb. L. 3,50; U. P. fr. 6.

» **Irpina** — Avellino — Sett. — Polit., di 4 pag. — 1 num. 1 gennaio 1878 — Dir.-prop. Vetroni Achille — Abb. L. 5.

» **dei Maestri elementari d'Italia e il Giovine Agricoltore** — Torino — Bimens. — Di 20 pag. — 1 num. 1894 — Abb. L. 3.

» **Vogherese** — Voghera (Pavia) — Ogni ven. — Polit. — Di 4 pag. (48 × 33) — 1° num. 1892 — Dir. Maiocchi Ernesto — Abb. L. 4.

Senza Pretese — Venezia — Polit., di 4 pag. (48 × 20) — 1° num. 1887 — Dir. Vigo Antonio — Gratis.

Sera — Catania — Quot. — Polit., di 4 pag. (40 × 26) — 1° num. 2 maggio 1844. — Abb. L. 12.

Sera — Milano — Quot. — Polit., di 4 pag. (57 × 40) — 1° num. 20 ott. 1892 — Dir. Valentini avv. Ernesto — Abb.: 3 ms. L. 6; 6 ms. L. 12;

Digitized by Google

Anno XVI. Milano, 26 maggio 1895. N. 1.

LA SETTIMANA VINICOLA

già SETTIMANA A IL VINO

Monitore della produzione e del commercio dei Vini e degli Spiriti

Organo ufficiale dell'Associazione italiana dei fabbricanti e commercianti in Alcool

Direttore R. PINI

DIREZIONE MILANO

ABBONAMENTI

SI PUBBLICA OGNI DOMENICA
Un numero separato, Cent. 20

INSERZIONI

AMMINISTRAZIONE

COLLABORATORI

Abbonamenti straordinari

L. 3 — per l'Italia dal 26 maggio al 31 dicembre prossimo.

» 6 — per l'Italia e L. 7 per l'Estero dal 26 maggio al 31 dicembre 1896.

Contratto speciale per gli esercenti vinicoli e commercianti in alcool.

Condizioni speciali per gli abbonati.

Per le inserzioni in questa rivista dirigere gli ordini alla Società Anonima Pubblicità Italiana Ricordi Sonzogno — Milano, Via Pasquirolo, 14, che rappresenta esclusivamente per l'inserzione e per l'abbonamento alla rivista e limitatamente a questi.

AI FEDELI ABBONATI ED AGLI AMICI

Col presente numero la Settimana Vinicola, Bollettino ufficiale della Federazione Vinicola, comparisce sotto la direzione di questo giornale, e ne assume la testata e gli abbonati.

Ci lusinghiamo che questa unione di forze, che ci permetterà maggiore estensione di mezzi, varietà di materie e più pronta pubblicità, sarà accolta con favore da tutti i nostri amici, che ci vorranno sempre benevoli e cortesi della loro collaborazione.

Ci proponiamo di migliorare sempre più la nostra rivista, che, per la sua speciale natura, ha bisogno di essere tenuta al corrente di tutto quanto si riferisce alla produzione, al commercio, alla legislazione, alla statistica, alla tecnica, alla chimica, alla bibliografia, ecc. ecc. che riguardano il vino e gli spiriti.

Ci auguri

12 ms. L. 24 — U. P.: 3 ms. fr. 10; 6 ms. fr. 19; 12 ms. fr. 38 (In Milano: 3 ms. L. 4,50: 6 ms. L. 9; 12 ms. L. 18).

Serate Italiane — Firenze — Bimens., — Illust. lett. per le famiglie — 1° num. 3 dicembre 1894 — Dir. Norsa Alessandro — Abb. L. 10; U. P. fr. 12.

Servo di Maria — Bologna — Bimens. — Relig., di 16 pag. — 1° num. 14 gennaio 1888 — Abb. L. 5.

Servizio dei procacci — Torino.

Sesia — Vercelli (Novara) — 3 v. Sett. (mart.,-ven,-dom.) — Di 4 pag. (48 × 33) — 1° num. 10 gennaio 1871 — Dir. Gallardi G. — Abb. L. 9; U. P. fr. 15.

Sette Trombe — Palermo — Ogni dom. — Di 4 pag. (35 × 25) — 1° num. 1 novembre 1891 — Abb. L. 5.

Settembrini Luigi — Salerno — Mens., di 16 pag. — 1° num. 1891 Abb. L. 2.

Settimana — Brà (Cuneo) — Sett. — Di 4 pag. — 1° num. 1874 — Abb. L. 5,50.

» — Martina Franca (Lecce). — Ogni dom. — Polit. — Di 4 pag. (41 × 28) — 1 numero 16 aprile 1891 — Dir. De Vito Giacomo — Abb. L. 4.

» **Commerciale** — Palermo — Settim. — Polit., di 4 pag. 1° num. 1890 — Dir. G. Pugliesi — Abb. L. 12.

» **politica, letteraria, artistica** — Monaco (Germania) Sett. — 1° num. 1880 — Abb. 7 marchi.

» **Religiosa** — Genova — Settim. — Di 8 pag. — 1° num. 1870 — Abb. L. 2,50.

» **Religiosa** — Livorno — Sett. — Di 8 pag. — 1° num. 1878 — Abb. L. 2,50.

» **Religiosa** — Milano — Settim. — Di 16 pag. — 1 num. 4 novembre 1876 — Dir. Locatelli Carlo — Abb. L. 3,50; U. P. fr. 5,75 — (Per Milano L. 3).

» **Vinicola** — Milano — Ogni dom. — Di 4 pag. (57 × 41) Dir.-prop. Pini cav. Raineri — Abb. L. 10; U. P. fr. 12.

Sferza (Gazzetta del Sannio) — Avellino — Sett. — Di 4 pag. (40 × 29) — 1° num. 23 febbraio 1895 — Dir. Mazzarelli E. Maria. — Abb. L. 3.

Sferza Veneziana — Venezia — Polit., di 4 pag. (36 × 27) — 1° num. 30 luglio 1893 — Abb. L. 6.

Sfinge Partenopea — Napoli — Mens. — Rebus, indovinelli, di 4 pag. — 1° num. 1892 — Abb. L. 3.

» **Tiberina** — Roma, p. Salaria, 29 — Mens. — Dir. Eberspacher Tommaso — Abb. L. 2,50; U. P. fr. 3.

» **Volsca** — Velletri (Roma) — Mens. — Rebus indovinelli. di 4 pag. — 1° num. 1891 — Abb. L. 2.

Sibilla Lepina — Segni (Roma) — Abb. L. 1,50.

Sicilia Agricola — Palermo — Ogni 10 giorni — Di 48 pagine — 1° novembre 1883 — Abb. L. 10.

» **Cattolica** — Palermo — 6 volte la Sett. — Relig., di 4 pag. 1° num. 1868 — Abb. 3 ms. L. 6; 6 ms. L. 11; 12 ms. L. 20; — U. P.: 3 ms. fr. 10,50; 6 ms. fr. 20; 12 ms. fr. 38.

» **Medica** - Palermo — Mens. — di 168 pag. — 1° num. 1889 — Abb. L. 12.

» **Stenografica** — Burgiò (Girgenti) — Bimens. — Di 4 pag. (26 × 16) — 1° num. settembre 1888 — Dir. De Michele Giuseppe — Abb. L. 2.

» **Vinicola** — Riposto (Catania), v. Fiesolana, 31 — Sett. — di 4 pag. — 1° num. 1886 — Abb. L. 9,50; U. P. fr. 12,50.

Digitized by Google

MILANO — Lunedì-Martedì, 11-12 Marzo 1895 — Terza Edizione — (CORTO CORRENTE) — Anno XXXIII — N. 60

IL SOLE

GIORNALE QUOTIDIANO, COMMERCIALE-AGRICOLO-INDUSTRIALE

ORGANO UFFICIALE

DELLA CAMERA DI COMMERCIO ED ARTI DI MILANO

dell'Associazione fra gli Industriali Cotonieri

ORGANO DELL'INDUSTRIA E DEL COMMERCIO DELLE SETTE IN ITALIA

Num. arretrato C. 10. — Milano - Via Carmine, 5 - Milano — Num. arretrato C. 20.

Condizioni d'Abbonamento

Inserzioni e Pagamento

Telefono N. 9-93.

Telegrammi Particolari del SOLE

Roma, 11 - ore 14-.)

Colonne rosse — Ieri in Via Nazionale un'altra privata, separata, l'ufficiale Cancello e 10 preti fascisti di Vicenza-Pro.

Il risparmio nazionale in azione — Nel primo anno di Circolare la somma depositata nelle casse postali è salita da 1. 41,134,247.05 a L. 45,734,258.75 con aumento a L. 4,600,011.70.

Le somme complessive dei depositi, che ora in L. 441,461,287.77 al principio e dicembre, ora salite a L. 441,734,258.75 nel periodo di quest'anno.

Furono assunti 53,232 libretti nuovi nel quindi meno di dicembre, e ne furono estinti 30,284.

Il movimento, dunque, del risparmio ordinato è confortante, e rivela che le classi meno abbienti cominciano a vedere i vantaggi delle istituzioni.

Le ferrovie italiane in Egitto — La Camera di commercio italiana in Egitto della Camera di commercio italiana in Alessandria d'Egitto una nota, dalla quale si rileva che le ferrovie italiane potrebbero avere ogni quel mercato in Sudo esportato, sempre che il governo ne di buona qualità e sperimentate al seguito.

Il Ministero del commercio e diretto ora a chiedere ulteriori ragguagli per mezzo dei rappresentanza diplomatica italiana in Egitto e Alessandria.

Società parti utile che i nostri prodotti vengano ora stessi, a mezzo di speciali rappresentanti, in materia del loro prodotto in Egitto.

Il premio. Guiltua. — L'Economista d'Italia dice non essere vero che il compianto industriale italiano, già ingegnere governo, nell'amministrazione delle imposte e ricevuto dall'ingegno la seguita all'industria per l'affare del riso, abbia ottenuto dal governo rateizzato sul posto che ne esporre.

Le dimissioni dell'impiego avranno prima fine otto mesi trattasi il provvedimento per dare a quindi l'alle lavorerà di questo per può avere ancora lavorare per un anno provvedimento preso dall'amministrazione in via fiscale.

Lamarmi ed il Banco d'Italia. — Il notizie ufficiali ha stato un atto di cui quando tra Crespi Lamarmi e la Banca d'Italia col quale il Lamarmi cede alla Banca la proprietà di 17 sopra di cui sopra 10 che egli possiede, corrispondenti ad un valore nominale di 5,000 azioni di lire 500 ciascuna, mediante il prezzo di lire 2,500 per azione, pagabile dal sola dopo di quattro anni, e disponendosi la Banca a favore della Banca stessa e da qualunque altra responsabilità, attività verso la medesima da cui potrebbe o a lui imputata come cessione della Banca stessa.

Rapporti commerciali. — Da un rapporto dell'ambasciatore italiano signor Cadolini risultati nel commercio inglese a Londra nel che risulta che in quell'anno l'importazione in Inghilterra di prodotti italiani ha un valore superiore di 6,000,000 di lire a quella dell'anno precedente, ed è pure di 3 milioni quella che supera il decennio precedente.

Le esportazioni inglesi in Italia hanno invece subito una diminuzione di circa 3 milioni e mezzo in confronto dell'anno precedente, e di 6 milioni in confronto del decennio precedente.

Le esportazioni potenzialità di acquisto da parte dei consumatori è la causa della minore richiesta e del ristagno negli affari. Quando il 1894 è stato un anno di crisi. La totale importazione di vino che nel 1894 è salita a quella di 27,126,417 ettolitri contro a galloni 14,365,171. Quasi tutti i paesi del continente hanno aumentato la loro parte. Soltanto Italia e specialmente il Portogallo la formula, l'Italia, l'Austria, rimangono gli stessi della media che si è fissata. Annesso negli ultimi due anni. La Spagna, in la perdita nell'importazione del vino inglese, ha pure guadagnato in quello che ha perduto la Francia, che ha diminuito di circa un terzo il suo consumo di vino. Questa diminuzione di consumo che mostra la preferenza del bevere a quella del vino è anche accompagnata dalla del vino è costituita la bassa parte di vini di taglio, diretti a produrre economicamente la bevanda più comune. Questa diminuzione potrà di grande valore per il commercio italiano, che ha il vantaggio di fornire a taglio i vini più italiani.

Nuova ferrovia. — Sono assicurate le trattative la costruzione della ferrovia Arcevia-Sassoferrato.

Le ferrovie industriali e turistiche.

Roma, 11 (ore 17.40)

I funerali del comm. Marcelli riescono imponentissimi, fatti accorrere.

Roma, 11 (ore 20.45.)

La crisi degli — Oggi si impegnano negli Interni di Crispi e Giolitti per ricostituire il Ministero. Crispi si mostra più conciliante. Giolitti si mostra più irremovibile. Pare Crispi invitò gli interessati a presentare presto le cose. Giolitti è la principale che presso partire e si risolvere completo assicurando che il Governo ottenuti i provvedimenti più ideali per miglioramento dell'industria agricola.

Nuovo si rimane. — Secondo la Tribuna nulla vero ufficiali avvenire più che nel restituire il Governo che le fatte non sono che voci di corridoio e che non hanno parte di un serio valore di autorità in Chiesa che, secondo informazioni avute da fonte sicura, il circolare regolarissimo.

L'on. Di Rudinì si trovava giovedì a Palermo per presiedere l'assemblea dei elettori.

Sussidi l'Opinione l'on. Di Rudinì trattenuto. L'intervento alla riunione politica avrebbe dato occasione a manifestazioni ostili, questione costituzionale e morale, che il Governo intende risolvere con ogni serietà.

Il discorso sarà la forma molto temperata e propugnerà la idea di liberali per distinguersi nettamente di volere il mantenimento dell'ordine e conservazione delle istituzioni e la rigorosa osservanza della statuto.

Un fosso a Villa Borghese. — Nuova ed aperta dal Consiglio comunale del famigerato 1890 a Villa Borghese. Ieri cominciarono i lavori e la Galleria Umanitaria e luce elettrica.

Un ingegnere ferroviario e autorità e nettamente invitati l'ora antimeridiana.

L. 32 11/2 ore 10 11

Torino, 11 (ore 19.10).

La settimana ruvidine forma ed insalubre. Il termometro segna 25°,2°.

Genova, 11 (ore 19.12)

Ieri in principio assolutamente sopraccielo della rendita che segnava ribassi per centesimi a 10,31 ½ al quale prezzo si è conchiuso non ebbi ripresa alcuna. In seguito ribassi per centesimi 20.

Per ora sono si mantenute sempre da 10,31 ½ a 10,32.

Valori forza, ma nessuna liberale. Banco d'Italia 841 a 842.

Roma, 11 (ore 21.25).

Mercato vegliato con realizzi nei valori.

Parigi, 11 (ore 23.30).

Borse ferme e attive. L'Italiano in vista ripresa. Le azioni della ottimo d'ore al 3 per cento ottennero ribasso.

Dopo Borsa, ottimi.

Berlino, 11 (ore 21.27).

Borse ferme.

Vienna, 11 (ore 21.45)

Mercato fermo

Londra, 11 (ore 21.27).

Pronto versato alla Banca d'Inghilterra, Ster. 22,000.

CONVOCAZIONI ESEGUIRANNO

Società Generale Italiana Commercio alla tenuta domiciliata in 5 aprile in prima convocazione per la nomina di un amministratore in sostituzione del dimissionario Cesare Cantù.

Società Anonima Cooperativa Fabbricazione Mobili in Milano, via Cesare Correnti, 3,

Siciliano — Palermo, v. Candelai, 84 — Quot. — Polit., di 4 pagine (50 × 35) — 1° num. 1 gennaio 1894 — Abb. L. 14.

Sigaretta — Padova — Sett. — Illust. di 4 pag. (30 × 21) — 1° numero 26 febbraio 1891. — Abb. L. 6.

***Silvio Pellico** — Torino, v. Genova, 3 — Ogni dom. — Letture educ. di 16 pag. (31 × 11) — 1° num. 1 gennaio 1895 — Prop.: G. Speirani e figli — Dir. G. B. Gherardi — Abb. L. 3; U. P. fr. 5.

Sindacato Agricolo — Torino, v. Carlo Alberto, 40 — Bimens. — Di 32 pagine — 1° num. 1889 — Abb. L. 1,50.

***Sinistra** (Corriere di Cosenza) — Cosenza — Sett. — Polit., di 4 pagine (38 × 57) — 1° num. settembre 1882 — Dir.-prop. Bartelli Luigi. — Abb. L. 6.

» — Reggio Emilia — Quot. — Polit., di 4 pag. — 1° num. 1887 — Abb. 3 ms. L. 4; 6 ms. L 8; 12 ms. L. 15.

» **Storica** — Catania — Sett. — Polit., di 4 pag. (40 × 28) — Dir. La Viola — 1° num. 30 aprile 1893 — Abb. L. 5.

***Sinossi Giuridica** — Roma, v. Cavour, 71 — Mens. — 1° num. 1883 Tir. 3000 copie — Dir.-prop. Porto avv. Vico — Abb.: 3 ms. L. 6,50; 6 ms. L. 13; 12 ms. L. 26.*

Sior Todaro Brontolon — Venezia — Sett. — Di 4 pag. (39 × 27) — 1° num. 14 gennaio 1893 — Abb. L. 2.50.

Sior Tonin Bonagrazia — Venezia — Sett. — Umor., di 4 pagine — 1° num. 1885 — Abb. L. 3.

Sistro — Firenze, v. S. Egidio, 12 — Ogni 9 giorni — Musicale lett, di 4 pag. — 1° num. 1860 — Abb. L. 24.

Situazione — Firenze, v. Orivolo, 33 — Sett. — Polit. di 4 pag. (40 × 30) 1° num. 3 dicembre 1892 — Abb. L. 4.

Situazione — Mantova. (?)

Smotra Dalmatinska (Rassegna Dalmata) — Zara (Austria) — Bisett. — Polit. — 1° num. 1887 — Abb. fiorini 1,50.

***Socialista** — Cesena (Forlì) — Ogni sab. — (45 × 35) — 1° numero 1 maggio 1894 — Tir. 500 copie — Abb.: 3 ms. L. 0,75; 6 ms. L. 1,50; 12 ms. L. 3.*

Mantova — Bimens. — Di 4 pag. (36 × 27) — 1° numero 11 febbraio 1894 — Abb. L. 1,50.

Società — Novi Ligure — 2 v. la sett. (giov.-dom.) — Polit. di 4 pag. (44 × 32) 1° num. 1867 — Abb. L. 6.

» **Entomologica d'Italia** — Firenze.

» **Fiorentina d'igiene** — Firenze.

» **Laicale cattolica** — Palermo.

» **Medica Provinciale** — Bergamo.

» **Siciliana per la Storia Patria** — Palermo — Atti e memorie.

» **di Storia Patria di A. Ludovico** — Aquila.

» **Storica Savonese** — Savona — Atti e memorie.

» **Toscana d'Orticoltura** — Firenze.

» **Toscana di Scienze Naturali** — Pisa.

***Sole** — Milano, v. Carmine, 5 — 6 v. la Sett. — Commerc., di 4 pagine (58 × 40) — 1° num. 1 agosto 1862 — Dir. Bellini G. B. — Abb.: 3 ms. L. 7; 6 ms. L. 14; 12 ms. L. 26 — U. P.: 7 ms. fr. 13; 6 ms. fr. 25; 12 ms. fr. 48 — Col Monitore dei Prestiti L. 30; Completo L. 44.*

» **dell'Avvenire** — Ravenna — Sett. — Abb.: 6 ms. L. 3; 12 ms. L. 5.

» **Nascente** — Sampierdarena (Genova) — Ogni sab. — Polit., di 4 pag. (43 × 28) — 1° num. 1 ottobre 1893 — Abb. L. 3,50.

Digitized by Google

Sommario Tornate del Parlamento — Roma Tip. Camera dei deputati — Abb. L. 10.

Sordello — Trani — Ogni dom. — Polit., di 4 pagine (36 × 25) — 1° num. 1 maggio 1892 — Abb. L. 5.

Sordomuto — Chieti — 3 volte al mese — Lett., di 4 pag. (34 × 23) 1° num. 23 dicembre 1894 — Tir. 2500 copie — Dir.-prop. Bolletta Giuseppe — Abb. L. 2, per 30 numeri.

Spallanzani — Roma, p. de' Ricci, 129 — Bimest. — Medico — Abb. L. 10.

Sparlamento — Caltagirone — Di 4 pag. (29 × 21) — 1° numero 31 marzo 1895 — Abb. L. 4.

Spartaco — Bari — Ogni sab. — Polit., di 4 pag. (37 × 27) — 1° numero 1883 — Abb. L. 6.

» — Gallipoli (Lecce) — Sett. — Polit., di 4 pag. — 1° num. 1887 — Abb. L. 10.

» — Isernia (Campobasso) — Sett. — di 4 pag. (50 × 34) — 1° num. 1 gennaio 1892 — Abb. L. 6.

» — Lecce — Sett. — Polit., di 4 pag. — 1° num. 1887 — Abb. L. 7.

» — Reggio Calabria. (?)

Specchio per Roma e Comuni — Roma, v. Monte Giordano, 13 Sett. — Polit., di 4 pag. — Dir. Ferraye Cesare — Abb.: 3 ms. L. 6; 6 ms. L. 12; 12 ms. L. 20.

Specola — Padova — Sett. — Relig. di 4 pag. — 1° num. 1882 — Abb. L. 4.

Spedalieri — Roma, v. Modena, 50 — Trimest. — Scienze sociali e giuridiche — Dir. G. Cimbali — Abb. L. 10.

Sperimentale (Giornale di scienze mediche) — Firenze, v. Alfani, 35 — Mens. — Scient. medico, di 6 pag. (15 × 23) — 1° num. gennaio 1858 — Due ediz. — Abb.: 1° ediz. L. 15; U. P. fr. 21; 2ª ediz. L. 10; U. P. fr. 12.

Spettatore Senese — Siena — Sett. — Relig., di 4 pag. — 1° numero 1883 — Abb.: 6 ms. L. 3; 12 ms. L. 5.

Spezia — Spezia — Sett. — Polit., di 4 pag. — 1° uum. 1890 — Abb.: 3 ms. L. 1; 6 ms. L. 2; 12 ms. L. 4.

Spicilegio Vaticano di documenti inediti e rari — Roma — Trimest. — Abb. L. 18.

Spillo — Firenze, v. Anguillara, 18 — Ogni mart. — Di 4 pagine (30 × 24) — 1° num. 3 giugno 1894 — Abb. L. 10.

Spira — Santa Maria Capua Vetere (Napoli) — Sett. — Democ, di 4 pagine (37 × 28) — 1° num. 26 novembre 1893 — Abb. L. 5.

Sport — Napoli, v. Bellini, 28 — Ogni giov. — Di 4 pag. — 1° numero 1879 — Abb.: 3 ms. L. 6; 6 ms. L. 11; 12 ms. L. 20 — U. P.: 3 ms. fr. 7; 6 ms. fr. 13; 12 ms. fr. 25.

» **Illustrato** — Milano, via Solferino 24 A — Ogni giov. — Di 12 pag. (39 × 28) — 1° num. 1881 — Prop. Garbini Ferdinando — Dir.: Garbini F., Tomo Carlo — Abb.: 3 ms. L. 6; 6 ms. L. 11; 12 ms. L. 20 — U. P.: 3 ms. fr. 7; 6 ms. fr. 13; 12 ms. fr. 15.

» **Italico** — Milano, v. Mazzini, 31 — Sett. — Di 8 pag. — 1° numero 13 maggio 1894 — Dir. Oscar Corroneos Grossi — Abb. L. 10.

» **Nautico** Torino — Mens. — Di 16 pag. — 1° num. 1889 — Abb. L. 5.

Sprone — Brindisi — Ogni dom, — Di 4 pag. (41 × 29) — 1° num. 6 settembre 1891 — Abb. L. 5.

Squilla — Firenze, v. Orivolo, 33 — Ogni mart. — Polit., di 4 pagine (32 × 22) — 1° num. 7 nov. 1893 — Abb. L. 10.

Digitized by Google

Squilla — Napoli — Bimens. — Polit., di 4 pag. — 1° numero 1893 — Abb. L. 20.

» — Roma, v. Greci 10 — 6 v. la Settim. — Relig. — Di 4 pag. 1° num. 1887 — Dir. Pelliccioni cav. A. — Abb.: 3 ms. L. 5; 6 ms. L. 9; 12 ms. L. 18.

» — Taranto — Sett. — Di 4 pag. (29 × 41) — 1° num. 17 giugno 1894 — Abb. L. 8.

» — Torino — Bimens. — Polit. — Di 4 pag. — 1° num. 1888 — Abb. L. 2.

Stabia — Castellamare di Stabia (Napoli) — Bisett. — Polit. — Di 4 pag (49 × 35) — 1° num. 1877 — Dir. respons. Ciampelti Federico — Abb. L. 11; U. P. fr. 28.

Staffetta — Milano, v. Solferino, 22 — Sett. di 4 pag. (33 × 22) — 1° num. 16 dicembre 1894 — Abb: 6 ms. L. 2; 12 ms. L. 4.

» — **Scolastica** — Caltanisetta. (?)

Staffile — Caserta — Ogni giov. — Polit. — Di 4 pag. (34 × 29) — 1° num. 26 luglio 1894 — Abb. L. 3.

» — Firenze, v. della Condotta, 3 — Ogni 10 giorni — Lett. Music. — Di 4 pag. (38 × 26) — 1° num. 2 dicem. 1880 — Dir.-prop. De Rada L. — Abb. L. 8.

Staffora — Voghera (Pavia) — Sett. — Di 4 pag. — 1° num. 1887 — Abb. L. 4,50.

Stagione — Milano — Bimens. — Mode — Edizione Francese-Italiana — Di 8 pag. — 1° num. 1882 — Prop. Hoepli Enrico — Abb.: Ediz. di lusso L. 16; Economica L. 8.

Stampa (Gazzetta Piemontese) — Torino, v. Davide Bortolotti, angolo piazza Solferino— Quot. (3 Ediz.: Mattina, mezzodì, sera — (58 × 42) — 1° num. 1866 — Tir. 50,000 copie — Prop. Roux Frassati e C — Dir. Roux avv. Luigi — Abb.: 3 ms. L. 5; 6 ms. L. 10; 12 ms. L. 18 — U. P.: 3 ms. fr 10; 6 ms. fr. 20; 12 ms. fr. 37.

» **Libera** — Bari — Sett. — Polit — Di 4 pag. — 1° numero 1889 — Dir. Filangieri Carlo — Abb.: 3 ms. L. 1.25; 6 ms. L. 2; 12 ms. L.4.

Statistica delle Banche — Roma, Ministero Agricolt. e Commercio.

» **delle Banche d'Emissione e degli Istituti di Credito ordinario fondiario e Agrario** — Roma, Ministero Agricoltura e Commercio.

» **delle Biblioteche** — Roma, Ministero Agricoltura.

» **dei Bilanci delle Camere di Commercio** — Roma, Ministero Agricoltura.

» **dei Bilanci Comunali** — Roma, Ministero Agricoltura.

» **dei Bilanci Provinciali** — Roma, Ministero di Agricoltura.

» **delle Casse di Risparmio** — Roma.

» **delle Cause delle Morti** — Roma.

» **del Commercio speciale d'Importazione** — Roma, Ministero Gabelle — Mens.

» **dei debiti Comunali e Provinciali** — Roma, Ministero Agricoltura.

» **elettorale amministrativa** — Roma, Ministero Agricoltura.

» **elettorale politica** — Roma, Ministero Agricoltura.

» **dell'emigrazione Italiana** — Roma.

» **delle fabbriche di Spirito** — Roma.

» **Giudiziaria Civile** — Roma.

Digitized by Google

Statistica degli infortuni sul Lavoro — Roma, Ministero Agricoltura.
» **dell'Istruzione Elementare** — Roma.
» **delle Opere Pie** — Roma, Ministero Agricoltura.
» **del Patrimonio Comuni e Provincie** — Roma, Ministero Agricoltura.
» **del Personale Sanitario e Condizione igieniche e Sanitarie del Paese** — Roma, Ministero Agricoltura.
» **dei prezzi di alcune derrate** — Roma, Ministero Agricoltura.
» **della produzione industriale** — Roma, Ministero Agricoltura.
» **dei Salari** — Roma, Ministero Agricoltura.
» **delle Società di Mutuo Soccorso** — Roma, Ministero Agricoltura.
» **delle Tasse Comunali** — Roma, Ministero Agricoltura.
» **delle Tasse di fabbricazione** — Roma, Ministero Gabelle — Mens.

Stato Educativo degli Atti del Governo — Saluzzo — Mens. — Di 4 pag. — 1 num. 1864 — Abb. L. 2.

Stazioni Sperimentali Agrari — Asti. (?)
» » » **Italiane** — Modena, v. Farini, 11 Mens. — Di 4 pag. (25 × 17) — 1° num. 31 genn. 1872 — Dir. Cugini Gino — Abb. L. 12; U. P. fr. 15.

Stella — Milano, S. Simpliciano, 15 — Sett. — Lett. — Di 4 pag — 1° num. 1 Ottobre 1894 — Dir.-prop. Bolaffo Filippo — Abb. L. 2; U. P. fr. 4.
» — Roma — v. Princ. Amedeo, 23 — Mens. — Abb. L. 1.
» **del Carmelo** — Siena — Mens. — Di 4 pag. — 1° num. 1874 Abb. L. 2.
» **Cattolica** — Firenze — v. Ginori 13 — Sett. — Polit. — Di pag. — 1° num 1871 — Abb. L. 4.
» **d'Italia** — Milano, v. Pontaccio, 16 — Quot. — Di 4 pagine (38 × 27) — 1° num. 25 maggio 1892 — Abb. L. 10.
» **d'Italia** — Tucuman (Repubblica Argentina) — Sett. — Polit. — 1° num. 1893 — Abb. 7 1/2 Pesos.
» **di Lourdes** — Firenze — Bimens. — Di 8 pag. — 1° num. 1887 Gratis.
» **di Mondovì** — Mondovì (Cuneo) — Sett. — Polit. — Di 4 pag. — 1° num. 1887 — Abb.: 3 ms. L. 1,25; 6 ms. L. 2,25 12 ms. L. 4.

Stelle e Fiori — S. Agnello (Napoli) — Sett. — Relig. — Di 8 pag. 1° num. 1878 — Abb. L. 4.

Stenofilo — Firenze, p. S. Firenze, 7. — Mens. — Di 8 pag. — 1° numero 1886 — Abb. L. 5.

Stenografia — Salerno — Mens. — Di 16 pag. — 1° num. gen. 1872 Dir.-prop. Maietti Enrico — Abb. L. 2,50 — U. P. fr. 3.

Stenografo — Padova — Mens. di 12 pag. — 1° num. 1868 — Abb. L. 2, 50.
» **del Trentino** — Trento (Austria) — Bimens. (18×25) — 1° num. 1 ottobre 1890 — Dir. E. Cappeletti avv. Giuseppe — Abb. fr. 5.

Stenterello — Valletta (Malta) — Sett. — Polit. — Umor. — Abb. 6 scel.

Strenna del Terziario Francescano — S. Agnello (Napoli) — Mens. — Relig. — Di 8 pag. — 1° num. 1833 — Abb. L. 2.

Striglia — Bologna — Sett. — Di 4 pag. — 1° num. 1886

Digitized by Google

Strolacu (U) — Catanzaro — Sett. — Polit. di 4 pag. — (36 × 23) — 1° num. 14 marzo 1889 — Abb. L. 5.
Strone — Verolanuova, Verona — Polit. — Di 4 pag. (28 × 18) — 1° num. 15 maggio 1889 — Abb. L. 3.
Studente Maltese — Valletta (Malta) — 3 v. al mese — Lett. — 1° num. 1 gennaio 1885 — Abb. 6 scellini.
» **di Padova** — Padova — Sett. — Umor. — Di 4 pag. — 1° numero 1889 — Abb. L. 3.
Studi e documenti di Storia e diritto — Roma, v. Apollinari, 8 — Trimestr. (30 × 22) — 1° num. 1 gennaio 1880 — Dir. Gatti prof. cav. Giuseppe — Abb. L. 20; U. P. fr. 20.
Studi Senesi — Siena — Irreg. — Scienze giuridiche — Di 80 pag. — 1° numero 1884 — Abb. L. 10.
Studi Storici — Pisa. (?)
Subalpino — Arona (Novara) — Sett. — Polit. — Di 4 pag. — 1° numero 1890 — Abb. L. 3, 50.
Successo — Genova — Sett. — Umor. Di 4 pag. — 1° num. 1889 — Abb. L. 3.
Sud — Catanzaro — Quot. — Polit — Di 4 pag. (42 × 30) — 1° num. 19 agosto 1893 — Dir. Cotronei Raffaele — Abb. L. 15.
Sursum Corda — Carpi (Modena) — Sett. — Di 4 pag. (36 × 25) — 1° num. 29 gennaio 1893 — Abb. 6.
Sveglia — Asti. (?)
» — Castel San Giovanni, (Piacenza) — Sett. — Di 4 pag. (37 × 25) — 1° num. 17 luglio 1892.
» — Chiavari (Genova) — Ogni sab. — Di 4 pag. (50 × 35) — 1° num. 17 novembre 1887 — Abb.: 6 ms. L. 2; 12 ms. L. 3 — U. P.: 6 ms. fr. 3; 12 ms. fr. 6.
» — Firenze.
» — Novi Ligure (Genova) — Ogni giov. — Di 4 pag. (45 × 30) — 1° num. 6 luglio 1893.
» — Parma — 2 v. Sett. — 1° num. 1888 — Polit — Relig. — Salerno — Sett. — Di 4 pag. — 1° num. 1892 — Abb. L. 6.
» — Sciacca (Girgenti) — Mens. — 1° num. 5 febbraio 1885 — Abb. L. 2.
» — Ventimiglia — (?)
» **Democratica** — Pesaro — Bisett. — Polit.. di 4 pag. — 1° num. 1889 — Abb.: 3 ms. L. 1; 6 ms. L. 2; 12 ms. L. 4.
» **Illustrata** — Napoli.
» **del Municipio** — Stradella (Padova) — Mens., di 8 pag. — — 1° num. 1891 — Gratis.
» **del Popolo** — Varese (Como) — Settim. — Polit., di 4 pag. (34 × 21) — 1° num. 30 aprile 1893 — Abb. L. 3.
» **del Popolo** — Voghera (Pavia) — Di 4 pag. (34 × 23) — 1° num. 7 ottobre 1894 — Abb. L. 2,50
» **della Romagna** — Cesena — Ogni dom. — Relig. — Di 4 pag. 45 × 29) — 1° num. 21 luglio 1892 — Abb. L. 3.
Svegliarino — Carrara — Sett. — Polit., di 4 pag. — 1° num. 1876 — Abb.: 6 ms. L. 2: 12 ms. L. 4.
» — Castel San Giovanni (Piacenza) — Polit.; di 4 pag. — 1° n. 1885.
» — Chieti — Sett. — Polit., di 4 pag. — 1° num. 1885 — Abb. L. 5.
» — Lugano (Svizzera) — Bimens. — Polit. — 1° num. 1880 — Abb. fr. 2.
» — Nola (Caserta) — Bimens. — Polit. — Di 4 pag. — 1° numero 1889 — Abb. L. 5.
Sventratore — Sciacca (Girgenti) — Di 4 pag. (29 × 20) — 1° num. 15 gennaio 1893 — Abb. L. 2,50.

Digitized by Google

Anno II. — N. 60

ABBONAMENTI

Un anno . . . . . L. 30 —
Semestre . . . . . » 15 —
Trimestre . . . . . » 7 —

Conto Corrente colla Posta

INSERZIONI

Tribuna . . . . . Cent. 25 per riga
Corrispondenze . . . . . » 5 »

Direzione, Via S. Raffaele, 3
Amministrazione e Redazione, via ecc.
G. Castagnola & C.

IL TEATRO

CORRISPONDENTI DEL GIORNALE E RAPPRESENTANTI DELL'AGENZIA IN OGNI CITTÀ D'ITALIA E NEI PRINCIPALI CENTRI DELL'ESTERO

Un dislocante degli Artisti

Tanto sentimentali di corrispondenze nel nostro foglio la pubblicazione di un documento illustrato degli artisti di grido ritirati, dove ogni cantante avrà una speciale notizia accompagnata da una fotografia bizzarra, nella quale saranno tutti i ritratti più grotteschi dei più conosciuti artisti, compresi quelli che non hanno mai cantato se non davanti ai propri parenti.

Il Dizionario dislocante degli artisti d'Europa, ecc. ecc., ecc. ecc. ecc.

Tabernacolo dell'Amore — Trevi (Perugia) — Mens. — Relig., di 32 pag. — 1° num. 1889 — Abb. L. 3.

Tagliamento — Pordenone — Sett. — Polit., di 4 pag. (42 × 31) — 1° num 12 agosto 1871 — Tir. 1000 cop. — Dir.-prop. Damiani G. B. — Abb.: 3 ms. L. 1,50; 6 ms. L. 3 12 ms. L. 6.

Tagliatore Moderno — Genova.

Tamburo — Caltanisetta — Sett. di 4 pag. (36 × 26) — 1° num. 13 ottobre 1892.

» Siracusa — Sett. — Polit., di 4 pag. — 1° num. 1880 — Abb. L. 6.

Tanaro (Gazzetta d'Asti) — Asti (Alessandria) — Settim. — Polit. — Di 4 pag. — 1° num. 1839 — Abb.: 6 ms. L. 2,50; 12 ms. L. 4.

Tandem — Torino, v. Rocca, 22 — Bimens. — Di 4 pag. (50 × 70) — 1° num. 23 settembre 1894 — Dir. Bachi Arturo — Abb.: 6 ms. L. 1,50 12 ms. L. 3.

Taranto — Taranto (Lecce) — Polit., di 4 pag. (41 × 28) — 1° num. maggio 1893 — Abb.: 3 ms. L. 3 6 ms. L. 6; 12 ms. L. 12.

Tarra Giulio — Milano (Istituto Sordo-muti) — Sett. — Lett., di 4 pag. — 1° num. 1891 — Abb. L. 2,50; U. P. fr. 4,50.

Tavola Rotonda — Napoli, v. Costantinopoli, 89 — Lett., music. — 1° num. 7 settembre 1891 — Tir. 10.000 copie — Prop. Bideri Ferdinando — Dir. Enico Giuseppe — Abb.: 6 ms. L. 3; 12 ms. L. 6.

Teatro — Milano, v. S. Raffaele, 3 — Settim. — Di 4 pag, (66 × 48) — Tir. 4500 copie — Prop. Cambiaggio G. e C. — Dir. Tonolla dott. F. — Abb.: 3 ms. L. 7; 6 ms. L. 12; 12 ms. L. 20.

Telaio d'Oro — Milano. v. Larga, 13 — Bimens. — Ricami, di 4 pag. — 1° num. 15 nov. 1894 — Dir. Carotti Paolina — Abb. L. 5; U. P. fr. 7.

Telefono — Alessandria (Egitto) — 3 v. Sett. — Ass. Post. fr. 23,40.

» **(Eco dell'Isola)** — Catania — Quot. — Polit., di 4 pag. — 1° num. 1887 — Dir. Minecci Enrico — Abb.: 3 ms. L. 5; 6 ms. L. 9; 12 ms. L. 16.

Telegrafo — Livorno, v. Elisi, 19 — Quotid. — Lib. Monarc., di 4 pag. (48 × 34) — 1° num. 29 aprile 1877 — Tir. 7000 copie — Prop. Eredi del fu Bandi Giuseppe — Dir. Agnoletti V. E. — Abb.: 3 ms. L. 4; 6 ms. L. 8.; 12 ms. L. 15.

Temi Genovese — Genova, p. S. Lorenzo, 18 — Bimens. (1-16) — 1° num. 1 gennaio 1889 — Dir. Viani avv. Francesco — Abb. L. 20; U. P. fr. 22,40.

» **Girgentina** — Girgenti — Mens. — Giurisprud., di 16 pag. 1° num. 1889 — Abb. L. 6.

» **Romana** — Roma — Mens. — Giurisprud., di 4 pag. — 1° num. 1880 — Abb. L. 12.

» **Veneta** — Venezia — Settim. — Giurisprud., di 12 pag. — 1° num. 1876 — Abb. L. 20.

Témoin (Echo des Vallées Vaudoises) — Torre Pellice (Torino) — Ogni giov. — Di 8 pag. (25 × 17) — 1° num. 1871 — Abb. L. 3; U. P. fr. 6.

Tempo — Lecce — Ogni lunedì — Polit., di 4 pag. (43 × 29) — 1° num. 12 luglio 1892 — Abb. L. 5.

» — Roma, vic. del Basilico, 12 — Quot. — Polit. catt. — 1° num. ottobre 1894 — Abb.: 3 ms. L. 4,50; 6 ms. L. 9; 12 ms. L. 18 — U. P.: 3 ms. fr. 8; 6 ms. fr. 16; 12 ms. fr. 32.

» — Venezia — Quotid. — Polit., di 4 pag. — 1° num. 1860 — Abb.: 3 ms. L. 5; 6 ms. L. 10; 12 ms. L. 18.

Digitized by Google

Terapia Moderna — Padova — Mens. — Di 4 pag. — 1° num. 1887 — Abb. L. 6.

Terra — Mirano (Veneto) — Bimens. — Di 4 pag. (40 × 29) — 1° num. 1° luglio 1894 — Abb. L. 3.

» **Santa** — Firenze — Mens. — Di 8 pag. — 1° num. 1877 — Abb. L. 4.

Tesina — Bolzano (Vicenza) — Umor. scientifico, di 4 pag. (31 × 22) — 1° num. 14 agosto 1892 — Dir. Lunardo Filippo — Abb.: 3 ms. L. 1; 6 ms. L. 2; 12 ms. L. 4.

Tesoro dei Bambini — Roma (E. Perino) — Ogni dom. — Di 8 pag. 1° num. 1893 — Abb. L. 3.

» **del Commercio** — Solmona (Aquila) — Sett. — 1° num. 1886 Abb.: 3 ms. L. 2,50; 6 ms. L. 4; 12 ms. L. 8.

» **delle famiglie milanesi** — Milano, v. Stella, 9 — Sett. — Dir.-prop. Carlo Aliprandi — Abb. L. 5; U. P. fr. 10.

Testi Fulvio — Modena (?),

Testimonio — Napoli — Mens. — Evang., di 4 pag. — 1° num. 1883 Abb. L. 1.

Ticino (Pavia) — 3 v. Set. — Polit., relig., di 4 pag. — 1° num. 14 novembre 1891 — Abb. L. 10.

Tiratore Italiano — Roma, v. Castelfidardo, 34 — 3 v. al mese (5-15-25) — Di 4 pag. (28 × 39) — 1° num. 7 febbraio 1892 — Tir. 2,500 copie — Dir.-prop. cav. Magagnini cap. Arturo — Abb.: 6 ms. L. 5, 12 ms. L. 8 — U. P.: 6 ms. fr. 6; 12 ms. fr. 8.

Tiro a segno Nazionale — Roma, p. S. Bernardo, 100 — Ogni sab. — Di 8 pag. — 1° num. 1883 — Dir. Gisotti cav. Magg. Ludovico — Abb.: L. 8 — U. P. fr. 12.

Toce — Pallanza (Novara) — Sett. — Polit.. di 4 pag. — 1° num. 1880 Abb.; 6 ms. L. 3; 12 ms. L. 5.

Torre di Iesi — Iesi (Ancona) — 3 v. al mese — Polit., di 4 pag. (36 × 26) — 1° num. 30 maggio 1893 — Abb. L. 3.

» **del Moro** — Orvieto (Perugia) — Ogni sabato, di 4 pag. (34 × 22) — 1° num. 25 agosto 1894 — Abb. L. 4.

Toscana — Firenze, via Regina, 18 — Settim. — Polit., di 4 pag. (41 × 29) — 1° num. 19 agosto 1892 — Dir. Pugi Leonardo.

Tradizioni Popolari — Palermo.

Traforo Universale — Torino — Sett. — 1° num. 1893 — Abb. L. 9,50.

Tramonto — Catanzaro — Polit., di 4 pag. (49 × 29) — 1° num. 1 marzo 1895 — Dir. Tesi AChille.

Tramwai — Brescia — Settim. — Umor., di 4 pag. (36 × 25) — 1° num. 19 agosto 1893.

Tre Abruzzi — Lanciano (Chieti) — Settim. — Polit., di 4 pagine (41 × 27) — 1° num. 5 settembre 1888 — Abb. L. 5,

Trianon — Firenze — Sett. — Polit., di 4 pag. (39 × 27) — 1° num. 30 gennaio 1892.

Tribuna Roma, v. Marco Minghetti. 3 — Quot. della sera — Polit. progress. liber. — Di 4 pag. (56 × 44) — Tir. 200,000 copie — Dir.-prop. Luzzatto Attilio — Abb.: 3 ms. L. 5; 6 ms. L. 10; 12 ms. L 18 — U. P.: 3 ms. fr. 10; 6 ms. fr. 20; 12 ms. fr. 37.

Tribuna Illustrata (Rivista mens.) — Roma, v. M. Minghetti, 3 — 32 pag. — 1° num. 1 gen. 1893 — Tir. 8000 copie — Dir.: Rubichi Eugenio — Abb.: 6 ms. L. 6; 12 ms. L. 10 — Colla Tribuna quot. L. 24.

Tribuna Supplemento (Illust. della Domenica) — Roma, v. Marco Minghetti, 3 — Ogni dom. — Disegni a colori — 1° num. 1 genn. 1893 — Tir. 100,000 copie — Prop. Luzzatto Attilio — Dir. Dobrilla Luigi — Abb. L. 5 — Colla Tribuna quot. L. 22.

Digitized by Google

Tribuna Biellese — Biella (Novara) — Sett. Polit., di 4 pag. (68 × 48) — 1° num. 5 luglio 1895 — Tir. 4000 copie — Prop.: A. Fossati e Pistoni — Abb.: 3 ms. L. 1,75; 6 ms. L. 3; 12 ms. L. 5 — U. P.: 3 ms. fr. 3,50; 6 ms. fr. 6; 12 ms. fr. 10.

» **Giudiziaria** — Napoli — Sett. — Di 4 pag. — 1° num. 1887 — Dir. Lyon Alessandro — Abb. L. 6.

» **Italiana** — S. Paolo (Brasile) — Quot. — Polit., di 4 pag. — 1° num. 1891 — Abb. 15,000 reis.

» **dell'Operaio** — Prato (Toscana) — Ogni dom., di 4 pag. (37 × 24) — 1° num. 2 Luglio 1892. — Abb. L. 6.

Tribuno — Acireale (Catania) — Ogni dom. — Polit, di 4 pag. (36 × 30) — 1° num. 21 Agosto 1892 — Abb. L. 6.

» — Chieti — Sett. artist. lett., di 4 pag. (36 × 23) — 1° num. 1 novembre 1893.

Trinacria — Napoli — Mens. — Filatelico, di 20 pag. — 1° num. 15 febbraio 1895.

Tromba — Siracusa — Ogni dom. — Di 4 pag. (38 × 27) — 1° num. 17 giugno 1894 — Abb. L. 6.

» **Apocaliptica** — Modena e Bologna, S. Egidio — Relig. di 4 pag. — 1° num. 1880 — Dir.-prop. Bernardino Heironi Sac. Francescano — Abb. L. 5.

» **Scolastica** — Napoli. (?)

Trovatore — Milano, p. Duomo, 28 — Ogni ven. — Lett. artist., di 16 pag. (38 × 29) — 1° num. 7 aprile 1853 — Tir. 1500 copie — Dir.-prop. Brosovich Carlo — Abb. L. 20; Artisti L. 40.

Tubercolosi — Genova, v. Galata, 39 e Milano (F. Vallardi) — Bimens. (15-30) — 1° num. 15 gen. 1893 — Prop. Vallardi dott. Franc. — Dir. Maragliano prof. T. — Abb. L. 8; U. P. fr. 10.

Turbine — Lanciano (Chieti) — Sett. — Polit., di 4 pag. (39 × 27) — 1° num. 8 marzo 1893 — Abb. L. 5.

Tutto per Tutti — Roma, v. Urbana, 105 — Bimens. — Lett. — Dir. Croce cav. Enrico — Abb. L. 6; U. P. fr. 7.

Ufficiale Sanitario — Napoli, v. Atri, 23 — Mens. — (25 × 17) — 1° num. genn. 1888 — Tir. 3000 copie — Dir. prop. Rubino prof. cav. Alfredo — Abb. L. 8 — U. P. L. 10.

Uguaglianza Socfalè — Marsala (Trapani) — Sett. — Polit., di 4 pag. (34 × 24) — 1° num. 1892 — Abb. L. 4.

Ultima Moda (Messaggero dell'Eleganza) — Roma, v. Lavatore, 88 — Sett. — Di 8 pag. — 1° num. 1886 — Prop. E. Perino — Dir. E. Pavagli — Abb.: 6 ms. L. 3; 12 ms. L. 6.

Umbria Agricola — Perugia (Comizio Agrario) — Mens. — Di 8 pag. (19 × 27) — 1° num. 1 genn. 1872 — Dir. Gamba prof. Riccardo — Abb. L. 5.

Umbro Sabino — Terni (Perugia) — Sett. — Abb. L. 6.

Unione — Bergamo — 6 v. Sett. — Liberale, di 4 pag. (51 × 35) — 1° num. 5 luglio 1890 — Dir. Mercatelli Enrico — Abb.: 3 ms. L. 5,50; 6 ms. L. 9; 12 ms. L. 18.

» — Bologna — Quot. — Polit., di 4 pag. — 1° num. 1878 — Abb.: 3 ms. L. 8; 6 ms. L. 10; 12 ms. L. 20.

» — Catania, v. Trinità — Sett. — Polit., di 4 pag. — 1° num. 1880 — Dir. De Felice — Abb. L. 5.

» — Foggia — Sett., Polit., di 4 pag. — 1° num. 1878. — Abb. L. 8.

» — Martina Franca (Lecce) — Rivista del circondario, di 4 pag. (43 × 29) — 1° num. 4 marzo 1894 — Abb. L. 2.

» — Tunisi (Africa).

Digitized by Google

Unione — Viterbo — Sett. di 4 pag. (38 × 25) — 1° numero marzo 1890 — Dir. Pellicioni Raffaele.

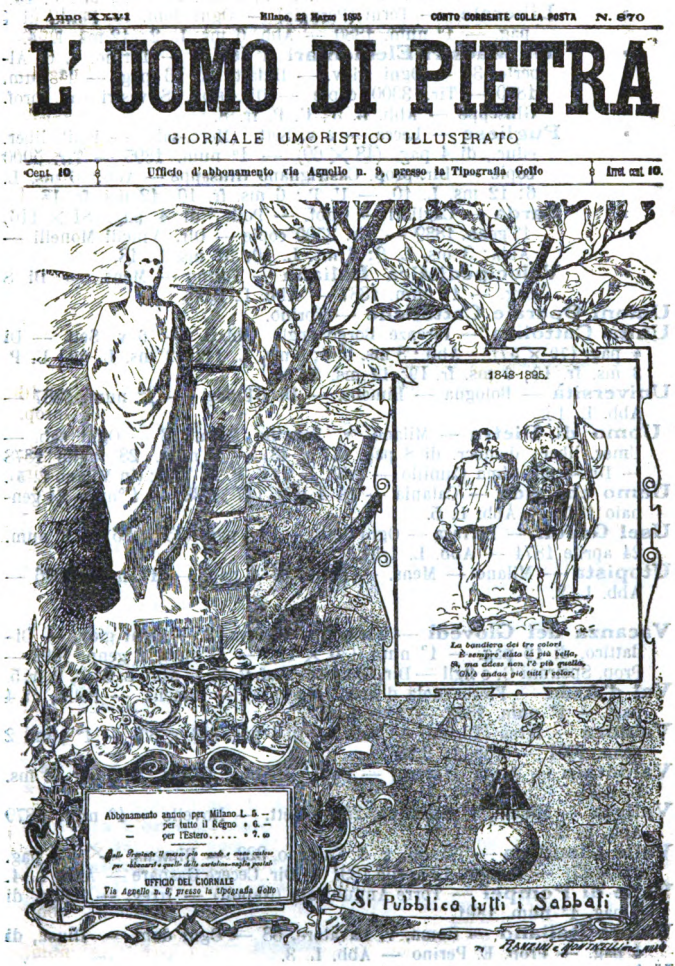

Unione Italiana — Los Angelos (Stati Uniti) — Sett. — 1° numero 1894 — Abb. 2 dollari.

» **Liberale** — Legnago (Verona) — Sett. — Polit., di 4 pagine (36 × 25) — 1° num. 1 luglio 1893.

Digitized by Google

Unione Liberale — Perugia — 6 v. Sett. — Polit., di 4 pag. (45 × 64) — 1° num. 1 genn. 1861 — Tir. 1000 copie — Dir. Faresi cav. Raffaello — Abb.: 3 ms. L. 4; 6 ms. L. 8; 12 ms. L. 15.

» **Liberale** — Terni (Perugia) — Ogni dom. — Polit., di 4 pag. — 1° num. 1880 — Abb. 6 ms. L. 2; 12 ms. L. 4.

» **dei Maestri Elementari d'Italia** — Torino, v. C. Alberto, 31 — Ogni giov. — Didatt., di 16 pag. — 1° num. 1870 — Tir. 3300 copie — Dir.-prop. Silvestri cav. prof. Giuseppe — Abb. L. 5; U. P, fr. 8.

» **Pugliese** — Lecce — 2 v. Sett. (Merc.-sab.) — Polit. liber. educ., di 4 pag. (48 × 69) — 1° num. 1895 — Tir. 5000 copie — Dir.-prop. Castrignano Giuseppe — Abb.: 6 ms. L. 6; 12 ms. L. 10. — U. P.: 6 ms. fr. 10; 12 ms. fr. 18.

» **Sarda** — Cagliari — Quot. — Polit., di 4 pag. (81 × 116) 1° genn. 1889 — Tir. 3500 copie — Dir. Vinelli Monelli — Abb.: 3 ms. L. 6; 6 ms. L. 10; 32 ms. L. 18.

» **Velocipedistica Italiana** — Torino — Mens. — Di 8 pag. — 1° num. 1887 — Abb. L. 2,50.

Unioni Operaie Cattoliche — Torino.

Unità Cattolica — Firenze Borgo degli Albizzi — 6 v. Sett. — Di 4 pag. (79 × 57) — Abb.: 3 ms. L. 6; 6 ms. L. 11; 12 ms. L. 20; U. P. 3 ms. fr. 10; 6 ms. fr. 19; 12 ms. fr. 37.

Università — Bologna — Bimens. — Di 64 pag. — 1° num. 1887 — Abb. L. 15.

Uomo di Pietra — Milano, v. Soncino Merati, 8 — Ogni sab. — Umor. liber., democr. di 8 pag. (37 × 43) — 1° num. 28 luglio 1878 — Dir.-prop. Cima Camillo — Abb. L. 6; U. P. fr. 7,50; (in Milano L. 5).

Uomo che ride — Catania — Di 4 pag. (47 × 33) — 1 °num. 24 gennaio 1872 — Abb. L. 5.

Usel Grifon — Ferrara — Ogni dom. — Di 4 pag. (35 × 26) — 1° num. 24 aprile 1874 — Abb. L. 1,70.

Utopista — Milano — Mens. — Polit., di 4 pag. — 1° num. 1886 — Abb. L. 2.

Vacanza del Giovedì — Torino, v. Genova, 3 — Ogni giov. — Didattico, di 16 pag. — 1° num. (30 × 11) — 1° num. 2 genn. 1892 — Prop. Speirani G. e figli — Dir. Gherardi prof. G. B. — Abb. L. 3; U. P. fr. 5.

Val d'Arda — Fiorenzuola d'Arda (Piacenza) — Bimens. — Polit., di 4 pag. — 1° num. 1892 — Abb. L. 2.

Valdora — Ivrea (Torino) — Sett. — Di 4 pag. (43 × 30) — 1° num. 2 genn. 1891 — Abb. L. 3,25.

Valdotain — Aosta (Torino) — Sett. — Abb.: 6 ms. L. 3,50; 12 ms. L. 6,50.

Valigia — Milano, v. Solferino, 22 — Sett. — Novelle — 1° num. 1879 Abb. L. 3.

Valle Claudina — Napoli, v. S. Gaetano, 322 — Bimens. — Di 4 pag. (38 × 27) — 1 num. 13 aprile 1891 — Dir. Cecere Gaspare — Abb. L. 4.

Valle di Pompei — Torre Annunziata (Napoli) — Irreg. — Relig., di 4 pag. 1° num. 1891.

Valore Italiano — Roma, v. Lavatore, 88 — Ogni dom. — Illust., di 4 pag. — Prop. E. Perino — Abb. L. 3.

Valsugana — Borgo (Austria)

Valtellina — Sondrio — Ogni sab. — Polit., di 4 pag. (77 × 57) — 1° num. 28 giugno 1861 — Tir. 1000 copie — Dir.-prop. Quadrio Emilio — Abb. L. 6; U. Post. fr. 12.

Varietà — Fiume (Austria) — Sett. — Polit. — Abb. 6 fiorini.

Digitized by Google

Varietà — Napoli — Sett. — Polit., di 4 pag. — 1° num. 1894 — Abb. L. 5.

Vedetta — Cesena (Forlì) — Polit., di 4 pag. (33 × 22) — 1° num. 5 marzo 1893 — Abb. L. 2,50.

» — Intra (Novara) — Sett. — Polit., di 4 pag. — 1° num. 1886 — Abb. L. 4.

» — Napoli, strada Pignatelli, 16 — Quot. del mattino — Polit. di 4 pag, (50 × 35) — 1° num. 7 febbraio 1895 — Dir. dott. D'Andrea Giulio — Abb. L. 16.

» (Gazzetta del Popolo) — Firenze — Quot. — Polit., di 4 pag. — 1° num. 1861 — Abb. 3 ms.: L. 4; 6 ms. L. 8; 12 ms. L. 16 — U. P.: 3 m. fr. 8,50; 6 ms. fr. 17; 12 ms. fr. 34.

» — Lugo (Ravenna) Ogni dom. — Polit., di 4 pag. (37 × 25) — 1° num. 2 giugno 1892 — Abb. L. 4.

» — Porto Maurizio — Ogni giov. — Polit., di 4 pag. (36 × 25) — 1° num. 16 nov. 1893 — Abb. L. 5.

» — Roma, v. Pontefici, 33 — Bisett. — Interessi materiali — (20 × 28) — 1° num. 9 aprile 1894. — Dir. Orcelli A. — Abb.: 6 ms. L. 8; 12 ms. L. 15.

» **Finanziaria** — Firenze — Bimens. — Di 4 pag. (35 × 24) — 1° num. 1 gennaio 1891 — Tir. 4500 copie — Prop. Ditta Piccini e C. — Dir. Gioachino Sadun — Abb. L. 3; U. P. fr. 4.

» **Forense** — Roma — Sett. — Di 8 pag. 1° num. 1879 — Abb. L. 10.

» **Pugliese** — Bari — Sett. — Relig., di 4 pag. (37 × 26) — 1° num. 8 marzo 1894 — Tir. 2500 copie — Dir. Aucena Paolo di Giuseppe — Abb. L. 6; U. P. fr. 9.

Velocipede — Brescia — Ogni dom. — Di 4 pag. (38 × 26) — 1° num. 22 luglio 1894 — Abb. L. 4.

Venafro — Venafro (Campobasso) — Bimens. — Polit., di 4 pag. (43 × 32) — 1° num. 3 giugno 1888 — Dir. De Biasio Vincenzo — Abb. L. 3; U. P. fr. 6.

Venerdì della Contessa — Torino, v. Venti Settembre, 62 — Ogni ven. — Mondano, di 8 pag. (36 × 25) — 1° num. 1 ottobre 1888 — Tir. 12,000 copie — Dir. Fenoglio-Enrici barone Vincenzo — Abb. L. 5.

Veneto (Corriere di Padova) — Padova — Quot. polit., di 4 pag. — 1° num. 1888 — Abb.: 3 ms. L. 5; 6 ms. L. 10; 12 ms. L. 20.

Veneto Agricolo (Bollettino del Consorzio Agrario) — Venezia — Bimest. — Di 32 pag. — 1° num. 1881 — Abb. L. 5.

Veneto Letterario — Padova — Abb. L. 5.

Venezia — Venezia — Quot. — Monar. liber., di 4 pag. — 1° num. 1876 — Abb.: 3 ms. L. 4,50; 6 ms. L. 9; 12 ms. L. 18 — U. P. fr. 36.

Venezia Commerciale — Venezia — Quot. — Polit., di 4 pag. (40 × 28) — 1° num. 27 novembre 1894 — abb. L. 15.

Ventesimo Secolo — Torino — Sett. — Democ. social., di 4 pagine (40 × 27) — 1° num. 5 aprile 1891 — Abb. L. 3.

Venti Settembre — Correggio (Reggio Emilia) — Polit., di 4 pag. — 1° num. 1889.

» » — Messina.

Vera Chiacchera — Firenze — Ogni dom. — Umor., di 4 pag. (32 × 22) — 1° num. 29 maggio 1892 — Dir. Nerbini G. — Abb. L. 5.

Vera Gazzetta di Palermo — Palermo — Polit., di 4 pag. (43 × 29) — 1° num. 21 febbraio 1892 — Abb. L. 10.

Vera Roma — Roma, Pozzo delle Cornacchie, 3. — Ogni dom. (mattina) — Di 4 pag. (80 × 62) — 1° num. 22 febbraio 1891 — Tir. 15,000 copie — Dir.-prop. Filiziani Enrico — Abb. L. 5; U. P. fr. 8.

Digitized by Google

Vergine Bonincasa e S. Caterina da Siena — Siena — Mens. — Relig., di 16 pag. — 1° num. 1886 — Abb. L. 3.

» **Immacolata** — Roma — Bimens. — Relig., di 16 pag. — 1° num. 1864 — Dir. Degiovanni cav. E. — Abb. L. 5.

» **di Loreto** — Loreto Aprutino (Ancona) — Mens. relig., di 12 pag. — 1° num. 1893 — Abb. L. 2,50.

» **del Rosario** — Roma — Mens. — Relig., di 32 pag. — 1° num. 1887 — Dir. Zara comm. Massimiliano — Abb. L. 3.

Verità — Caserta — Ogni sab. — Operaio polit., di 4 pag. (51 × 36) — 1° num. 6 giugno 1893 — Tir. 2000 copie — Dir.-prop. Ruta Guglielmo — Abb. L. 5.

» — Firenze — Sett. — Lett., di 4 pag. — 1° num. 1838 — Abb. L. 2,50.

» — Los Angelos (Stati Uniti) — Relig., di 4 pag. — 1° num. 1893 — Abb. 2 dollari.

» — Sciacca (Girgenti) — Di 16 pag. — 1° num. 4 settembre 1888.

» **e Fede** — Alessandria — Sett. — Relig. di 12 pag. — 1° num. 1879 — Abb. L. 3.

Veritiero — Terni (Perugia) — Quot. — Di 4 pag. (30 × 22) — 1° num. 8 ottobre 1892.

Vero — Palermo — Bimens. — Lett., di 4 pag. (41 × 31) — 1° num. 15 aprile 1393 — Dir. Guli prof. Giuseppe — Abb. L. 1 — U. P. fr. 2,25.

» — Savona — Bisett. — Polit., di 4 pag. — 1° num. 1890 — Abb. L. 7.

» **Guelfo** — Napoli — Ogni dom. — Di 4 pag. (60 × 42) — 1° num. 1885 — Abb. L. 5.

» **Monello** — Firenze — 3 v. sett. — Lett. satir. polit., di 4 pag. (30 × 45) — 1° num. 1 aprile 1877 — Tir. 10,000 copie — Dir.-prop. Augusto Novelli — Abb. L. 8 — U. P. fr. 12.

Verona Fedele — Verona — 6 v. Sett. — Relig. — (55 × 78) — 1° num. 4 luglio 1872 — Tir. 3500 copie — Dir.-prop. Marchiori Guglielmo — Abb.: 3 ms. L. 4; 6 ms. L. 8; 12 ms. L. 15.

Verona del Popolo — Verona — Sett. — Polit., di 4 pag. — 1° num. 1890 — Abb. L. 4.

Vespa — Avellino — Lett. polit., di 8 pag. — 1° num. 1887 — Abb. L. 2.

» — Los Angelos (Stati Uniti) — 1° num. 1890 — Abb. 2 dollari.

» — Mottola (Lecce) — Bimens. — Polit., di 4 pag. (38 × 27) — 1° num. 1 luglio 1892 — Dir. Agrusi Michele — Abb. L. 3.

» — Pesaro — Ogni dom. — Polit., di 4 pag. (43 × 39) — 1° num. 4 febbraio 1894 — Abb. L. 5.

» — Roma — Sett. — Polit. commerc. — Dir. Bianconi G. Leopoldo — Abb. L. 12.

» — Sciacca (Girgenti) — Bimens. — Polit., di 4 pag. — 1 num. 1888 — Non si fanno abbonamenti.

Vespero — Caserta — Sett. — Di 4 pag. (46 × 33) — 1° num. 12 agosto 1894 — Dir. Musone Emilio — Abb. L. 5.

Vespro — Messina — Sett. — Polit., di 4 pag. 1° num. 1887 — Abb. L. 6.

Vessillo — Salerno — Bisett. — Polit. lett., di 4 pag. (39 × 27) — 1° num. 8 giugno 1894 — Abb. L. 8.

» — Porto Maurizio — Ogni dom. — Polit. — (42 × 32) — 1° num. 2 luglio 1893 — Tir. 1500 copie — Dir. Corradi avv. Giacomo — Abb. L. 4; U. P. fr. 6.

» **dell'Arte** — Buenos Ayres — Bimens. — Teatro — 1° num. 1886 — Abb. 5 pesos.

» **Cattolico** — Valletta (Malta, Inghilterra) — Bisett. — 1° num. 1893.

Digitized by Google

Vessillo Cattolico delle Puglie — Lecce — Sett. — Di 4 pag. (45 × 28) — 1° num. 23 gennaio 1893 — Abb. L. 5.

Israelitico — Casale Monferrato (Alessandria) — Bimens. —

Anno XXI
Num. 981

il Villaggio

7 Aprile 1895

(Luglio Agricola del Villaggio) Giornale Tecnico-Agricolo-Commerciale.

PERIODICO DEL CIRCOLO AGRICOLO DI VILLORBA E CORRISPONDENTE DELLA FEDERAZIONE NAZIONALE AGRICOLA DEL 1861, DELLE ASSOCIAZIONI ELETTORALI AGRICOLE PROGRESSISTE DELLA PROVINCIA DI TREVISO E DELLE ESPOSIZIONI RIUNITE IN MILANO 1894 — PARTECIPANTE ALL'ESPOSIZIONE AGRARIA INTERNAZIONALE DI VIENNA 1890

ILLUSTRATO AGRARIO — LAVORI SETTIMANALI — CONTABILITÀ AGRARIA — BOMPIONI — CONCIMI — MERCATI — VITICOLTURA — BACHICOLTURA CULTURA — ORTO E GIARDINO — APICOLTURA — PATOLOGIA, e CASISTICHE — LEGGI — DECRETI — GIURISPRUDENZA — NOTIZIE E FOGLIO DELLE VENDITE (MARZA)

PAGAMENTI: Anno C. K. — Estero L. 7.50 — Inviare vaglia all'Amministrazione del Villaggio — Via Nicolò Fabrizi, N. 5 — Abbonasi anche a distretto di cartevare e d'impostare le lettere e ricevere dall'Ufficio postale di campagna posso, il quale prenderà a quel caso

CIRC 5 ANNUN

INSERZIONI: Centesimi 25 la linea di spazio. — Nel corpo, dopo la firma del gerente L. 2.50 — Nel testo prima della firma del gerente L. 5 — Dirigere all'Amministrazione del Villaggio, Via Nicolò Fabrizi, N. 5, Bologna — Numero separato Cent. 10. — Arretrato Cent. 20.

Il movimento murario

Il fatto che i prodotti agrari accennano a deprezzare in modo tale da rendere la coltura nulla o poco rimunerativa! A quel cosa, abbiamo! Alle speculazioni di borsa! Mai stanno dalle stesse parole dell'inglese Carlo William, il quale in una data pubblicazione dello deprezzamento dei prodotti agrari segnala che esso è cagionato dalle speculazioni di borsa e quali per esempio i prodotti stessi, assumendo inoltre che tale causa non in si può combattere di non poi dacchè di opposito leggi.

In opposizione alla suddetta ribrique in discussione nientista della Camera centrale agraria d'Inghilterra e delle associate nella seduta del 12 dicembre 1894, dei seguenti tenore. « Questa Camera disapprova « l'attuale sistema di speculazioni di borsa « dei prodotti agrari, e raccomanda al Governo di prendere tosto in considerazione il proposito. » —

Riferisce però la risoluzione approvata dall'assemblea annuale della Unione agraria nazionale il 13 dicembre 1894, così formulata: « Considerato il danno recato « al paese, ed all'agricoltura dalle speculazioni di borsa, che tendono ad impedire l'azione della legge della domanda « e della offerta, per le vendita di quantità « ottime di prodotti, ed a sagionare una « depressione artificiale nei mercati, e nesessaria una pronta legislazione che renda « illegali tutte le vendite, a cui non si accompagnano la consegna ed il possesso « dei prodotti vendati. »

Questo scrittore chiude il suo lavoro riproducendo dal *Times* delle lettere comprovanti le testimonianze rese davanti alla R. Commissione di agricoltura su questi argomenti di borsa.

DEL CREDITO AGRARIO

Il Comizio agrario di Roma ha tenuto ieri sera l'importante riunione, composta di proprietari ed agricoltori, per discutere intorno alla creazione di un istituto di credito che tenga di mira alla agricoltura. Ne riferisce il seguente ordine del giorno:

« L'assemblea approva l'idea della creazione di un istituto di credito, il quale presti aiuto agli agricoltori; nomina un comitato che ne prepari le basi e ne stili la proposizione nel prossimo del Consiglio generale, e invita detto comitato a riferire all'assemblea il risultati dei suoi lavori. »

PER LE SCUOLE AGRICOLE

Tre troppe il Ministero d'agricoltura intende mantenere la proposta di sopprimere la Scuole superiori di agricoltura di Milano e di Portici, nella convinzione che meglio si provveda ai contingenti bisogni dell'insegnamento agrario concentrandolo in un solo istituto che sia, fino dal suo nascere, tutto le condizioni necessarie per rendersi vigoroso e proficuo l'esistenza.

Questo istituto agrario spegnerà in Perugia, mercè il patrimonio dell'ex-Ducle di S. Pietro di quello stesso, che comprende un mezzo migliaio ettarale, circondato da un tratto di 85 ettari, ed un vasto gabinetto (Casalino) ed altri minori, di oltre 1600 ettari, dove si esercitano svariate colture arboree e legnose nell'esercizio di molteplici industrie agrarie, quali l'allevamento e stalla del bestiame bovino, ovino e suino, per la produzione delle carne, degli attigni, ecc., dell'oleificio, vinificazione, ecc.

PER LA COLONIZZAZIONE DELL'AFRICA

Il generale Baratieri ha disposto che quei cittadini italiani che intendano stabilirsi in Eritrea, ricorrano direttamente da questa affinchè da colonizzazione le informazioni relative alle pratiche da farsi per ottenere la concessione terreni da colonizzare, alle scorte in denaro indispensabili ad un primo impianto, alle facilitazioni che vengono accordate al Governo della colonia, ecc.

LA QUESTIONE DEI VINI
tra Italia ed Austria

Il congresso del 31 marzo scorso il ingegnere Bonfiglioli dal Gabinetti di Vienna e di Budapest per l'ammissione dei vini italiani sul l'impero col beneficio della clausola, secondo le vecchie prescrizioni regolamentari. Pareva col primo di questo mese, se ci fossero vini italiani da sdoganare, gli importatori dovranno subire tutti i documenti che con l'ordinanza del febbraio scorso sono stati richiesti. Neppure che poste siano le pratiche per regolare di comune accordo la vertenza, ma la Germania serba ai riguardo che la contrapposte del Governo austro-ungarico, partite da Vienna subito scorso, devono essere portate in esame, e, anzi dal caso — dice che non sono accettabili — partirà per Vienna l'onorevole N. Miraglia, direttore generale dell'agricoltura. Nella sera ufficiali non si sa nemmeno che i Governi austriaco e ungherese abbiano colto l'occasione per cercare di sedare la disposizione della classe, non lo si asserisce, più che per ragioni politiche, in caso contrario, il ministero italiano è risoluto a tentare, in tutti i modi che le buone relazioni commerciali, i diritti che derivano dall'Italia dal trattato di commercio del 1892. Alcuni esportatori di vini meridionali, però si mostrano di questo provvedimenti tutti i richiesti che il governo austriaco esige, ma riguardo la difficoltà che questo produce specie per gli commercio nostro. Si attendono anzitempo risultati.

Non finalmente giunto a Roma le controproposte austriache circa la pura applicazione del trattato di commercio del 1892. Alcuni esportatori di vini meridionali, però si mostrano di questo provvedimenti tutti i richiesti che il governo austriaco esige, ma riguardo la difficoltà che questo produce specie per gli commercio nostro. Si attendono anzitempo risultati.

LA PRODUZIONE DEI TABACCHI

Il ministero delle finanze ha fatto sapere che nel 1894 la produzione dei tabacchi è stata di 31 milioni di chilogrammi, con un aumento di 1 milione e 200 mila chilogrammi sulla produzione del 1893.

Un Istituto di Credito agrario a Roma

Il presidente del Comizio agrario di Roma ha convocato presso il proprio Consiglio di amministrazione la speciale adunanza, per trattare esclusivamente l'argomento del Credito agrario e più particolarmente l'impianto di un Istituto di credito agrario in Roma.

Alla riunione saranno invitate anche le persone, se pure estranee al Comizio, notoriamente più competenti in tale materia, coll'intento di concretare i mezzi pratici per tradurre in atto i concetti che in questo ultimo tempo si sono andati maturando sull'ordinamento di questo importantissimo ramo del credito.

Il regime daziario dei nostri vini
IN GERMANIA

Il discorso fra la Germania e l'Italia, riguardo al trattamento daziario dei vini italiani da tavola e di quelli spiritosi, sembra abbia avuto una soddisfacente soluzione. Infatti la Germania esigeva che le suberie importate dall'Italia potessero portare dei campioni da un decimo di ogni spedizione, per assoggettare poi i campioni stessi al dazio sanzionato dalla tariffa. Il governo italiano ha accettato provvisoriamente queste condizioni, ed al fine di renderle più uniformi i sistemi usati in Germania, ha fatto sviluppi italiani di vinificazione, di apparecchi simili a quelli usati in Germania. Riguardo ai regolamenti precisi per la sdoganamento dei vini da taglio, il governo italiano ha espresso il desiderio che diventassero definitivi. Per quanto si riferisce ai mezzi concessivi l'Italia avrà una domanda che realmente trattati come mezzi naturali, ma poscia accetti le proposte tedesche, secondo le quali tali mezzi devono dividersi in tre categorie, secondo il loro contenuto zuccherino. Sino ad oggi i mezzi concentrati vennero dazinti in modo diverso, perciò quei Stati dell'impero interpretò la tariffa in modo differente. È desiderabile che la Germania conceda, per quanto mezzi, quanto più è possibile di contenuto zuccherino, e l'Italia rispondendo a questa concessione con altre concessioni per parte sua in Germania è regola che il traffico daziario dei vini liquorosi non superi il 17 0/0; e che quelli che superano questa graduazione devono andare soggetti ad un dazio maggiore. L'Italia vuole dalle guarigioni che gli stabilimenti ag vere diritto del Governo, e del vermouth, sembra che la Germania acconsenta di portare il limite della gradazione alcoolica al 20 0/0.

ASSICURAZIONI GRANDINE

Egli è sempre con vivissima soddisfazione che noi raccomandiamo qualche istituzione ai nostri agricoltori, quando siamo certi che i mezzi dagli essi raccomandati meritati, e che le nostre parole vanno a parare della classe degli agricoltori che tanto ci sta a cuore.

Ed è perciò colla massima nostra compiacenza che noi avvisiamo all'apertura della campagna grandine con addizionali e raccomandiamo ai nostri abbonati la *Società Anonima di Assicurazione a premio fisso contro la grandine*, con sede in Milano, come la Società che merita sotto ogni rapporto intera adesione.

Il bilancio che ci è testè chiuso, e che noi pubblicheremo qui poscia al rubapello trapassate, dimostra lo sviluppo straordinario che esso acquistò nei cinque anni di sua vita, e la preferenza che seppe ottenersi dalla classe degli agricoltori, i quali assicurarono presso di esso ben 44 milioni di valori nello scorso anno, sorpassando così di molti milioni i capitali assicurati presso ognuna delle altre società, anche le più rispettabili.

Non si giunge certamente a questo notevolissimo cifre di affari, che è per sè stesso un indizio assai importante del favore che la detta società accorta gode presso gli assicurati, senza speciali mezzi — ed è un fatto che ogni vera agli assicurati, oltre alla perfetta sicurezza nel pagamento dei risarcimenti, anche quegli speciali vantaggi che derivano dalla più perfetta lealtà e dalla sua più intrinseca correttezza.

Infatti come garanzia di pagamenti, oltre ai soci e milioni di capitali sociali, ed ai soci versate — L. 1,200,000, — esso ha altre L. 2,273,180,06 di riserve accumulate per fare fronte ai pagamenti dei risarcimenti e delle spese e di aggiunge circa L. 1,500,000 di corrispettivi annui dei premi, e si fa conoscere che esso presenta garanzie per circa L. 9,720,000, — fra quali esso è stesi delle somme in contanti e in valori, all'epoca dei rischi, circa 6 milioni di lire e il resto rappresenta il capitale da versare, pel quale esistono impegnati i fortunati possessori delle sue azioni.

Per quanto lo riguarda alle sue condizioni di favore, che esso fa per ogni caso agli atti alla polizza da esso adottate per riconoscere la sua speciale equità: Infatti essa non impone ai suoi assicurati, nè la condizione della media proroga, nè quella della franchigia, — come pure i suoi risarcimenti sono giusti dopo che furono liquidati senza alcuno sconto per qualunque importo. Infine essa accorda importanti facilitazioni di tariffa a coloro che vogliono assicurare con franchigia per risparmio di spesa, e in speciali contingenze di pericoli si astiene che si assicurano con decorrenza continuativa.

Dopo di ciò non ci rimane che di esortare agli agricoltori che debbono assicurare i loro prodotti se vogliono evitarsi dal pericolo di vedere sfumato in un momento il frutto delle loro fatiche; — e che è bene notare che le spese per l'assicurazione è una spesa un

Di 32 pag. (32 × 44) — 1° num. 15 gennaio 1853 — Tir. 1000 copie — Dir.-prop. Servi cav. Francesco, rabbino maggiore — Abb.: 3 ms. L. 4; 6 ms. L. 6; 12 ms. L. 10 — U. P.: 3 ms. fr. 5; 6 ms. fr. 10; 12 ms. fr. 15.

Digitized by Google

Vessillo delle Marche — Macerata — Ogni sab. — Polit. progress. di 4 pag. (44 × 32) — 1° num. 1 gennaio 1860 — Tir. 400 copie — Dir.-prop. Ilari Giacomo — Abb.: 6 ms. L. 4,50; 12 ms. L. 7,50.

Vessillo di S. Eusebio — Vercelli — Ogni sab. — di 4 pagine — (35 × 24) — 1° num. 28 maggio 1892 — Dir. Chiozza Giorgio — Abb. L. 4.

» **Spiritista** — Vercelli (Novara) — Mens., di 8 pag. (31 × 21) 1° num. 25 gennaio 1891 — Dir.-prop. Volpi cav. Ernesto — Abb. L. 2,50; U. P. fr. 3.

» **della Verità** — Lecce — Sett. — Relig., di 4 pag. — 1° num. 1889 — Abb. L. 9.

Vesuvio — Filadelfia (America) — Sett. Polit. — 1° num. 1885 — Abb. 2 dollari.

» — Portici (Napoli) — Sett. — Polit., di 4 pag. — 1° num. 1878 — Abb. 6 ms. L. 3; 12 ms. L. 6.

Vigile Italiano — Bologna — Mens. — Cronaca degli incendi, di 8 pag. 1° num. 1883 — Abb. L. 5.

» » Roma, p. V. Eman., 53 — Mens. — Dir. Valle dott. cav. F. G. — Abb. L. 5.

Vigilia — Napoli — Di 4 pag. (35 × 26) — 1 num. 10 marzo 1895 — Abb. L. 3.

Villaggio — Milano, v. Silvio Pellico, 8 — Ogni dom. — Agricolo., di 8 pag. (48 × 33) — 1° num. 10 giugno 1876 — Dir.-prop. Gandolfi Giuseppe — Abb. L. 5; U. P. fr. 7,50.

Vinicolo Italiano — Casale Monferrato (Alessandria) — Sett. — Abb.: 6 ms. L. 5,50; 12 ms. L. 10 — Col Coltivatore L. 22.

Virtus — Bologna — Mens. — Ginnastico di 4 pag. (50 × 35) — 1° numero 27 gen. 1890 — Tir. 800 copie — Dir. Monti dott. Giuseppe — Abb. L. 2; U. P. fr. 4.

Viscardello — Firenze, v. Pinti, 65 — Bimens. — Lett. artist. di 4 pag. — 1° num. 1893 — Abb. L. 10.

Visentin — Vicenza — Sett. — Polit., di 4 pag. — 1° num. 1888 — Non fa abbonamenti.

Vita — Brescia — Bimens. Igiene, di 12 pag. — 1° num. 1881 — Abb. L. 3.

» **Cristiana** — Bibbiena (Arezzo) — Mens. — Di 24 pag. — 1° num. 1889 — Abb. L. 2,50.

» **Economica** — Alessandria — Ogni giov. — Di 4 pag. (50 × 35) — 1° num. 7 febbraio 1895 — Dir.-prop. Camera geom. Felice — Abb.: 6 ms. L. 3; 12 ms. L. 5.

» **Italiana** — Roma, v. Maddalena. 7 — 3 v. al mese — Geografico patriottico — 1° num. 25 dic. 1894 — Dir.-prop. De-Gubernatis Angelo — Abb.: 6 ms. L. 12; 12 ms. L. 20 — U. P.: 6 ms. fr. 15; 12 ms. fr. 25.

» **Nova** Ginevra (Svizzera) — Ogni sab. — Polit. — 1° num. 1881 — Abb. fr. 6,50.

Vita Nuova — Firenze — Sett. — Artist., lett., di 8 pag. — 1° num. 1889 — Abb. L. 5.

» **Nuova** — Sciacca (Girgenti) — Bimens. — Di 4 pag. ((31 × 21) — 1° num. 6 gennaio 1839 — Abb. L. 4.

» **Paesana** — Cosenza — Bimens. — Lett., di 8 pagine — 1888 — Abb.: 6 ms. L. 2; 12 ms. L. 4.

» **del Popolo** — Treviso — Settim., — di 4 pag. (37 × 25) — 1° num. 3 gennaio 1892 — Abb. L. 2.

» **Pubblica** — Napoli, vico Cinquesanti, 17 — Quot. — Polit., bibliog., di 4 pag. (41 × 29) — 1° num. 19 gennaio 1894 — Dir. G. Russo — Abb. L. 25.

Digitized by Google

Viti Americane, filossera e altre malattie della vite — Alba (Cuneo) — Mens. — 1° num. 1882 — Abb. L. 5.

Viticoltura Moderna — Catania — Mens. (24 × 16) — 1° num. 1 luglio 1894 — Tir. 1,200 copie — Dir.: Grimaldi Clemente, Aloi A., La Fauci, P., Ruggeri — Abb. L. 4; U. P. fr. 6.

Viticultore — Asti — (?).

Vittoria Colonna — Padova — Bimens. — Scientif. — Dir. De Felice Lancellotti Vicenzina — Abb. L. 10 — U. P. fr. 12.

Vittorino da Feltre — Feltre (Belluno) — Relig., di 8 pag. — 1° num. 1871 — Abb. L. 4.

Voce — Firenze, v. Palazzuolo, 26 — Bisett. — Di 4 pag. (34 × 22) — 1° num. 30 marzo 1895 — Abb. L. 10.

» **dell'Asino** — Ascoli Piceno — Satir., umor., di 4 pag. (31 × 33) — 1° num. 1889 — Abb. L. 2.

» **del Buon Senso** — Cesena (Forlì) — Sett. — Polit., relig., di 4 pag. — 1° num. 1882 — Abb. L. 3,50.

» **Cattolica** — Trento (Austria) — 3 v. sett. — Ass. post.: 3 ms. fr. 4,17; 6 ms. fr. 8,14; 12 ms. fr. 16,08.

» **della Colonia** — Filadelfia (Stati Uniti) — Sett. — 1° num. 1893 Abb. 1 dollaro.

» **del Cuore** — Treviso — Bims. — Lett. morale, di 8 pag. (32 × 22) 1° num 1. luglio 1890 — Tir. 2,500 copie — Dir.-prop. Mazzarolo prof. abate Iginio — Abb.: 6 ms. L. 3; 12 ms. L. 5.

» **del Cuore di Gesù** — Napoli — Mens; Di 56 pagine — Abb. L. 4.

» **degli Esercenti**, — Milano, v. Valpetrosa, 5 — Ogni dom. — di 4 pag; (60 × 38) — 1° num. 28 aprile 1895 — Dir. Annoni Renzo — Abb. L. 5.

» **d'Italia** — Lima (Perù) — Bisett; polit., 1° num. 1887 — Abb. 12 soles.

» **del Lago Maggiore** — Intra (Novara) — Bisett. — Polit., di 4 pag. — 1° num. 1865 — Abb.: 6 ms. L. 5; 12 ms. L. 10.

» **dei Maestri** — Frosinone (Roma). (?)

» **delle Marche** — Fermo (Ascoli Piceno) — Sett. — Polit., di 4 pag. — 1° numero 1892 — Abb. L. 3.

» **di Murano** — Murano (Venezia) — Bimens. — Vetrario di 4 pag. (39 × 29) — 1° num. 15 gennaio 1867 — Dir.-prop. Santi Angelo — Abb. L. 5; U. P. fr. 6,50.

» **dell'operaio** — Torino, v. Arcivescovado, 12 — Ogni dom. — Catt. social. (35 × 48) — 1° num. 1876 — Tir. 7000 copie — Dir.-prop. Giraud Domenico — Abb.: 6 ms. L. 1,25; 12 ms. L. 2.

» **del Parrucchiere** — Torino, v. Ospedale, 8 — Di 4 pagine — (23 × 33) — 1° num. 14 maggio 1894 — Dir. Ferraris Luigi — Abb. L. 1.

» **Popolare** — Vicenza.

» **del Popolo di**:

» — Avellino — Bimens. — Polit., di 4 pag. - 1° num. 1886. - Abb. L. 3.

» — Brescia — Ogni sab. — di 4 pag. (38 × 23) — 1° num. 8 luglio 1893 — Abb. L. 2.

» — Catania — Sett. — Polit., di 4 pag. — 1° num. 1884 — Abb. L. 6.

» — Fiume (Austria) — Quot. — Polit. di 4 pag. — 1° num. 1888 — Abb. 14 fiorini.

» — Los Angelos (Stati Uniti) — 6 v. Sett, — 1° num. 1859 — Abb. 6 dollari.

» — Napoli — Bimens. — Bimens. — di 4 pag. — 1° num. 1889 Abb. L. 20.

» Rio Janeiro (Brasile) — Sett. — Commerc. — 1° num. 1880 — Abb. 12,000 reis.

Digitized by Google

Voce — Taranto (Lecce) — Sett. — Polit., di 4 pag. — 1° num. 1884 — Abb. L. 10.
» — Valletta (Malta) — Bisett. — Polit. — 1 num. 1892 — Abb. 16 sol.
» **della Patria** — S. Francisco (Stati Uniti) — Sett. — Ass. Post.: 6 ms. fr. 21,65; 12 ms. fr. 43,40.
» **Pubblica** — Alessandria — Sett. — Polit., di 4 pag. — 1° numero 1889 — Abb. L. 3,50.
» **della Verità** — Roma, v. S. Apollinare, 8 — 6 v. Sett. — Relig. di 4 pag. — 1° num. aprile 1871 — Tir. 12,000 copie — Dir. Giannelli Tito — Abb.: 1 ms. L. 2; 3 ms. L. 6; 6 ms. L. 11; 12 ms. L. 20 — U. P.: 3 ms. fr. 10; 6 ms. fr. 18; 12 ms. fr. 35.
Volceiano — Buccino (Salerno) — Bimens. di 4 pag. (38 × 32) — 1° num. 20 maggio 1888 — Abb. L. 3,50.
Volgo di Roma — Roma, v. Collegio Romano, 14 — Lett. — Prop. Loescher e C. — Dir. Sabatini prof. F. — Abb. L. 12.
Volterra — Volterra (Pisa) — Sett. — Polit., di 4 pag. — 1° num. 1888 — Abb.: 6 ms. L. 2; 12 ms. L. 3.
Vulcano — Nocera Inferiore (Salerno) — Polit. umor., di 4 pag. (31 × 22) — 1° num. agosto 1892 — Abb. L. 4,50.

Xilografia — Foligno — Mens. — Annunzi di 8 pag. — 1° numero maggio 1887 — Abb. L. 4; U. P. fr. 5.

Yorick — Milano, v. Dante — Sett. — Concerti, Varietà — 1° num. 1° aprile 1892 — Tir. 1200 copie — Dir.-prop. Becattini Enrico — Abb. 6 ms. L. 15.

Zanzara — Pontedera (Pisa) — Sett. — Polit., di 4 pag. — 1° num. 1888 — Abb. L. 5.
Zanzara — Sezzè (Roma) — Ogni dom. — Di 4 pag. (44 × 29) — 1° nnm. 11 sett. 1892 — Dir. Sauzzi Umberto — Abb. L. 3.
Zelatore del Culto della Sacra famiglia — Torino.
» **della fede** — Bagnacavallo (Ravenna).
» **della fede di Cristo** — Ravenna — Bimens. — Relig. di 16 pag. — 1° num. 1890 — Abb. L. 2,25.
Zibaldone — Firenze — Mens. — Di 8 pag. — 1° num. 1888 — Abb. L. 5.
Zoofilo — Napoli — Mens. — Di 4 pag. — 1° num. 1876 — Abb. L. 1,50.
Zootecnico — Torino — Bisett. — Di 8 pag. - 1° num. 1875 - Abb. L. 10.

FINE.

Digitized by Google